

cp165286







ИЛЛЮСТРИРОВАННЫЙ  
**АДРЕСЪ-КАЛЕНДАРЬ**  
БЕССАРАБСКОЙ ГУБЕРНИИ.



**1914.**

ИЗДАНИЕ БЕССАРАБСКАГО ГУБЕРН-  
СКАГО СТАТИСТИЧЕСКАГО КОМИТЕТА  
ПОДЪ РЕДАКЦІЕЙ Б. А. ТОЦКРО.

**ХУДОЖЕСТВЕННАЯ**

**ИКОНОСТАСНАЯ**

**И**

**ИКОНОПИСНАЯ**

**«МАСТЕРСКАЯ»**

**СЪ СУШИЛЬНОЙ ЛЪСА**

**ВО ВНОВЬ СПЕЦИАЛЬНО ВЫСТРОЕННОЙ**

**СОБСТВЕННОЙ МАСТЕРСКОЙ,**

*находящейся по Андреевской улицѣ  
(между Инзовской и Голенищева-Кутузовской ул.)*

**Г. В. ЛАВРОВА**

**принимаетъ заказы съ разсрочкой**

**платежа до трехъ лѣтъ.**

**а также постройка церквей.**

**ЦѢНЫ УМѢРЕННЫЯ**

**БѢШКЕВЪ, Инзова, соб. д. № 34.**

*Телефонъ 7—18.*



# Т-ВО ПРОВОДНИКЪ

НАИЛУЧШІЯ

## ГАЛОШИ

ВЪ МІРѢ.

Полная гарантія за прочность и доброкачественность  
каждаго предмета.

Производство всѣхъ резиновыхъ издѣлій,  
Линолеума, Линолеума и Асбеста.

Шины „КОЛУМБЪ“

Автомобильныя, Велосипедныя, Экипажныя.

Безспорно самая лучшія въ мірѢ.

Прейсъ-курanty высылаются по первому требованію.

ФАБРИЧНЫЙ СКЛАДЪ и МАГАЗИНЪ: Кишиневъ,  
Александровская, 104.

ТЕЛЕФОНЪ № 4-06.

ШИНЫ „КОЛУМБЪ“

КИШИНЕВСКИЙ ФАБРИЧНЫЙ СКЛАДЪ

**ДЛЯ РОЗНИЧНОЙ ПРОДАЖИ**

АКЦИОНЕРНАГО ОБЩЕСТВА СУКОННОЙ МАНУФАКТУРЫ

**А. Г. БОРОСТЪ**

ВЪ ЗГЕРЖЪ.

Кишиневъ, Александровская ул., въ Пассажъ.

ТЕЛЕФОНЪ 2-83.

**ВСЕГДА СНАБЖЕНЪ БОЛЬШИМЪ ВЫБОРОМЪ**

всевозможныхъ суконныхъ товаровъ, какъ-то:

ТРИКО,

для  
мужскихъ и  
дамскихъ  
костюмовъ и  
пальто.

ШЕВРОТЫ

СУКНА,

и ДРАПЫ

КАСТОРЫ,

ДИАГОНАЛИ

и пр.

для форменной одежды.

ПРОЧНЫЯ УЧЕНИЧЕСКІЯ СУКНА.

Издѣлія нашей фабрики по качеству и изяществу

НЕ УСТУПАЮТЪ

самымъ лучшимъ заграничнымъ фабрикамъ.

**ШЕВРОТЫ ФАБРИЧНЫЯ.**



# СТРАХОВОЕ ОБЩЕСТВО „РОССІЯ“

въ С.-Петербургѣ, учр. въ 1881 г.

**Наличные капиталы: 95,000,000.**

Общество заключаетъ страхованія

## ЖИЗНИ:

капиталовъ и доходовъ для обезпеченія будущности семьи и старости (застрахованные капиталы къ 1-му января 1913 г. 258,000,000);

## ОТЪ НЕСЧАСТНЫХЪ СЛУЧАЕВЪ:

коллективныя страхованія рабочихъ и служащихъ на фабрикахъ и заводахъ, страхованія отдельныхъ лицъ, страхованія пассажировъ;

## ОТЪ ОГНЯ:

недвижимыхъ и движимыхъ имуществъ;

## ТРАНСПОРТОВЪ:

морскихъ, рѣчныхъ и сухопутныхъ и судовъ;

## СТЕКОЛЬ И ЗЕРКАЛЬ:

отъ взлома и разбитія;

## ОТЪ КРАЖЪ СО ВЗЛОМОМЪ:

движимого имущества всякаго рода.

Уплаченные вознагражденія Обществомъ

**324,255,000.**

Заявленія о страхованіи принимаются и всякаго рода свѣдѣнія сообщаются въ Правленіи, въ С.-Петербургѣ (Морская, № 37), въ Отдѣленіи въ гор. Одессѣ (Гишельевская ул., соб. д. Общества) и **Агентами Общества** въ гор. Кишиневѣ: Ц. Г. Гингеромъ и И. В. Гринфельдомъ (Синадиновская, № 46), Р. и С. Очанъ (Александровская, уг. Бандерской), Л. А. Гринбергомъ и Б. Л. Вольфензономъ (С.П.Б. Межд. Комм. Б.к.), Г. М. Гальпериномъ (Русско-Азіатскій Банкъ), Ш. Ф. Фуксманомъ (Шмитовская ул., № 107), а также агентами во всѣхъ городахъ Имперіи.

Страхованія пассажировъ отъ несчастныхъ случаевъ во время путешествія заключаются также на главныхъ станціяхъ **россійскихъ желѣзныхъ дорогъ.**

# „ЖИЗНЬ“ РОССИЙСКОЕ ОБЩЕСТВО

застрахованія капиталовъ и доходовъ,  
УЧРЕЖДЕННОЕ ВЪ 1835 ГОДУ.

**СТАРѢЙШЕЕ ВЪ РОССИИ ОБЩЕСТВО,**  
занимающееся исключительно и специально страхованіемъ жизни.

Заключаетъ всевозможныя страхованія:

**на случай смерти, приданаго и по-  
жизненныхъ доходовъ (пенсій).**

Капиталы Общества свыше 45,000,000 руб.

Съ 1835 по 1912 г. включительно

Общество уплатило капиталовъ и доходовъ  
около 65,500,000 рублей.

ПРАВЛЕНІЕ ОБЩЕСТВА въ С. Петербургѣ, ул. Глинка, 1 (соб. домъ).

Бюро ГЛАВНАГО АГЕНТСТВА находится въ г. Одессѣ, по Преображенской ул.  
№ 11 (ул. Башаретинской) въ собств. домъ Общества. Телефоны №№ 1-55 и 41-50.

За всякаго рода справками можно обращаться въ г. Кишиневъ къ Инспектору-Организатору Общества для Бессараб-  
ской губерніи г. А. М. Брикеру, ул. Шмидта, № 44.

Главный Агентъ и Главный Инспекторъ Одесскаго Округа

**Н. Е. Фрумкинъ.**

ВНИМАНІЮ ЛЮБИТЕЛЕЙ ХОРОШАГО КОФЕ.

Ежедневно свѣжее кофе всѣхъ сортовъ. Требуйте только фирмы Бр. Озаніанцъ.



Ежедневно свѣжее кофе всѣхъ сортовъ. Требуйте только фирмы Бр. Озаніанцъ.

*Армянская ул., Армянская ограда.*

Фирма удостоена на международной выставкѣ Торговли, Гигіены пищевыхъ продуктовъ, Науки и промышленности 1913 г. въ гор. Барселонѣ (Испанія) диплома на высшую награду (**Grand prix**) Крестъ и медаль, а также диплома на **золотую медаль** на сельскохозяйственной выставкѣ 1913 года въ гор. Вольмарѣ, Лифляндской губерніи.

Приходите и лично убѣдитесь въ доброкачественности нашего кофе.

По желанію кофе перемалывается электрическимъ способомъ на мѣстѣ въ присутствіи покупателей опытнымъ специалистомъ.

**Цѣны весьма умѣренныя.**

*Прейсъ-курантъ высылается бесплатно*



# КИШИНЕВСКАЯ УЪЗДНАЯ ЗЕМСКАЯ КАССА МЕЛКАГО КРЕДИТА.

Ул. Голенищова-Кутузова, № 18, д. Кишин. Земства.

Принимаетъ вклады, по которымъ платитъ:

1) По безсрочнымъ . . . . .	$4\frac{1}{2}$	въ годъ
2) „ текущимъ счетамъ . . . . .	$4\frac{1}{2}$	„
3) „ срочнымъ:		
а) на $\frac{1}{2}$ года . . . . .	6 <sup>0</sup> / <sub>0</sub>	„
б) на 1 годъ и болѣе . . . . .		
4) „ условнымъ до . . . . .	$6\frac{1}{2}$	„

При этомъ вкладчикамъ Земской Кассы предоставлены слѣдующія льготы:

1) Проценты, получаемые вкладчиками за свои вклады, освобождены отъ 5<sup>0</sup>/<sub>0</sub> государственнаго сбора.

2) Записи въ расчетной книжкѣ вкладчика, въ приемѣ отъ нихъ денегъ, освобождены отъ гербоваго сбора.

3) Если при вносѣ денегъ вкладчикомъ слѣдано условіе (завѣщаніе), послѣ его смерти деньги выдать опредѣленному лицу или нѣсколькимъ лицамъ, то достаточно представить въ Правленіе кассы удостовѣреніе о смерти вкладчика и деньги тотчасъ могутъ быть выданы тому, кому онѣ назначены, безъ всякаго утвержденія въ правахъ наслѣдства и безъ уплаты наслѣдственныхъ пошлинъ, если сумма этого вклада не превышаетъ тысячи рублей.

Всѣ обязательства кассы обезпечиваются основнымъ капиталомъ кассы и отвѣтственностью Кишиневскаго Уѣзднаго Земства.

Касса также выдаетъ ссуды исключительно учрежденіямъ мелкаго кредита Нишиневскаго уѣзда, при чемъ взимаетъ  $\frac{0}{0}$  по ссудамъ въ основные капиталы 6<sup>0</sup>/<sub>0</sub> годовыхъ, а по краткосрочнымъ 7—8<sup>0</sup>/<sub>0</sub> годовыхъ.

Предсѣдатель Управы *М. Главче.*

Члены Управы { *М. Разу.*  
*П. Леонардъ.*

Инспекторъ *С. Кокурать.*

# Р. И. ЛАНГЕ

(ФИРМА И. И. ЛАНГЕ)

Кашиневъ, ул. Шмидта, собств. д.

ТЕЛЕФОНЪ № 365.



# МЕХАНИЧЕСКІЙ ЧУГУННО-МЪДНО- ЛИТЕЙНЫЙ

## ЗАВОДЪ.

При заводѣ складъ земледѣльческихъ  
машинъ и орудій:

**Авц. О-ва „Ө Флетеръ“:** Локомотили,  
паровыя молотилки, плуги всѣхъ новыхъ  
испытанныхъ и одобренныхъ системъ,  
конно-приводы, кукурузныя дробилки и пр.  
**Жатвенныя машины** извѣстнаго амери-  
канскаго завода „Манъ-Норминъ“: сно-  
повязалки, жатки, косилки, конныя грабли,  
загазоная части къ нимъ и настоящій сно-  
повязальный шпатагъ „Штандартъ“.

Изготовляетъ по заказу:

**Нефтяные двигатели** фундаментальные и  
на колесахъ самой простой конструкции,  
солидно и прочно.

**Топки** для локомотилей, масляиные и вино-  
градные прессы, виноградныя мялки, масло-  
бойные вальцы и пр. земледѣльческія орудія.

**Ремонтъ:** локомотилей, паровыхъ котловъ,  
нефтяныхъ двигателей, паровыхъ мельницъ  
и автомобилей.

Шлифовка и наръзка мельничныхъ вальцевъ.

# ТАБАЧНЫЙ МАГАЗИНЪ

## М. А. ФОРТУНОГО

(Фирма существуетъ съ 1891 г.)

Кишиневъ, Александровская, прот. бульвара.

**ПОСТОЯННО ГРОМАДНЫЙ ВЫБОРЪ** табаку, сигаръ и папирсъ лучшихъ русскихъ и заграничныхъ фирмъ. Янтарныя надбѣля; карманныя зажигательницы.

**БОЛЬШОЙ ВЫБОРЪ** кожаныхъ издѣлій и папокъ.

**ЕДИНСТВЕННЫЙ ПРЕДСТАВИТЕЛЬ**

Пиротехнической лаборатори „ФОРТУНА“. Приемъ заказовъ и устройство **ФЕЙЕРВЕРКОВЪ**.

Также богатый выборъ стеклянныхъ фонариковъ для **ИЛЛЮМИНАЦИИ**.

## МАГАЗИНЪ ЦЕРКОВНОЙ УТВАРИ

### Д. Е. СЫЛЬНУЛОВА

КИШИНЕВЪ, Александровская, д. Городекой Управы.

**ИМѢТСЯ ПОЛНЫЙ ВЫБОРЪ ВСЕЙ ЦЕРКОВНОЙ УТВАРИ**

**ПРИНИМАЕТЪ НА СЕБЯ**

полное оборудованье новоустроенныхъ храмовъ всеми необходимыми церковными вещами и священническими облачениями.

**ДЛЯ КАКОВЫХЪ ИМѢТСЯ ЦАРА ВЪ БОЛЬШОМЪ ВЫБОРѢ**

Принимаетъ заказы изъ долокола Ярославскихъ и Московскихъ заводовъ, съ доставкой на мѣсто и доставкой на колокольную.

**БОЛЬШОЙ ВЫБОРЪ** самоваровъ и разныхъ металлическихъ издѣлій: Покеръ столовыхъ фабрики Завалова и Кошратова, блеспокъ, рѣзакъ, ковровъ, дорожекъ, сумочекъ, железно-эмалированной кухонной, никелированной и алюминированной посуды. Медь и бронзовыхъ столовыхъ издѣлій. Бронзовыхъ ведеръ и разныхъ кабинетныхъ приборовъ. Столовые приборы изъ чистаго металла крушевскихъ заводовъ. Спиртовыхъ и керосиновыхъ кухонныхъ всѣхъ системъ и разныхъ металлическихъ издѣлій.

Продажа аэононаго лампаднаго масла, смирны и ладана.

**ДОПУСКАЕТСЯ РАЗРОЧКА ПЛАТЕЖА**

Цѣны вѣ конкуренциѣ на 10% ниже другихъ магазиновъ.

**ОБОИ**

НОВѢЙШИХЪ РИСУНКОВЪ  
ЛУЧШИХЪ РУССКИХЪ И ЗАГРАНИЧНЫХЪ ФАБРИКЪ  
ПОЛУЧЕНЫ

ВЪ СКЛАДѢ В. ПАЩЕНКО, по Александр. у.,  
уг. Купеческой.

ЕЖЕДНЕВНОЕ ПОЛУЧЕНІЕ

**ОБОВЪ**

новѢйшихъ рисунковъ

въ послѣднемъ стилѣ.

**Патентованный Липолеумъ**

ВЫСНАГО КАЧЕСТВА

ВИКАНДОРЪ ЛАРСОНЪ.

Руло отъ 8 коп. и дороже.

**КИШИНЕВСКІЙ**

**ГОРОДСКОЙ**



**ЛОМБАРДЪ**

**ОСНОВАНЪ**

**ВЪ 1900 ГОДУ.**

Основной капиталъ	100.000 рублей.
Капиталъ на успленіе средствъ	200.000
<b>ИТОГО</b>	<b>300.000 рублей.</b>

**ПРОИЗВОДИТЬ  
ОПЕРАЦИИ:**

- 1) **ВЫДАЧА ССУДЪ** подъ разное движимое имущество.
- 2) **ПРИЕМЪ на ХРАНЕНІЕ** всякаго рода движимаго имущества.

Городской Ломбардъ **ОТКРЫТЬ ЕЖЕДНЕВНО**

по буднимъ днямъ съ **9** час. утра до **3** час. дня (исключая праздниковъ, воскресныхъ и табельныхъ дней).

Купеческая ул., № 58, Городской общ.

МУЖСКОЙ ПОРТНОЙ

**Д. ФУРМАНЪ**

ИЗЪ АНГЛІИ.

Кишиневъ, Купеческая, № 59, между  
Мар. Анниевской и Николаевской.

**ФОРМЕННЫЯ ПЛАТЬЯ**

**ВСѢХЪ УЧРЕЖДЕНІЙ.**

Элегантное и добросовѣст-  
ное выполненіе мужскихъ  
платьевъ

какъ изъ матеріала г.р. за-  
казчиковъ, такъ и изъ соб-  
ственнаго.

**РАЗСРОЧКА ПЛАТЕЖА.**

ЦѢНЫ УМѢРЕННЫЯ.

ВЪ ФАБРИЧНОМЪ МАГАЗИНѢ

БѢЛЫЯ

И ПРИДАНАГО

**С. М. ОЛЬШАНЕЦКІЙ**

Пушкинская, противъ бульвара.

Телефонъ № 580.

Имеется постоянно въ большомъ и  
разнообразномъ выборѣ

**БѢЛЫЕ:**

**МУЖСКОЕ.**

**ДАМСКОЕ.**

**и ДѢТСКОЕ.**

Полное приданое для невесты гото-  
вое и на заказъ.

При магазинѣ образцовая мастерская.

**МАГАЗИНЪ А. Н. НЕМИРОВСКАГО**

ВСЕВОЗМОЖНЫЕ

**ЧАСЫ,**



**ЗОЛОТЫЯ,**

**СЕРЕБРЯНЫЯ**

**и БРИЛЛАНТОВЫЯ ИЗДѢЛІЯ**

**ВЪ БОЛЬШОМЪ ВЫБОРѢ**

**ВЪ МАГАЗИНѢ**

**А. Н. НЕМИРОВСКАГО**

въ Кишиневѣ, по Александровской ул., уг. Пушкинской, тор. домъ.

ПРИ МАГАЗИНѢ ИМЕЕТСЯ СПЕЦІАЛЬНЫЙ



**ОПТИЧЕСКІЙ ОТДѢЛЪ:**



ЛОРНЕТЫ, БИНОКЛИ, ОЧКИ, ПЕНСЫ И Т. П.

и  
также

**ВСТАВКА СТЕКОЛЪ**

по рецептамъ  
гг. врачей.

**ПО УМѢРЕННЫМЪ ЦѢНАМЪ.**



МАГАЗИНЪ

ФАБРИКА ШЛЯПЪ

Б. Н. ГЕНДЛЕРА

ПОДЪ ФИРМОЙ

„BERNARD“

ул. Гоголя, рядомъ съ Государ-  
ственнымъ банкомъ, домъ Ландау.

МОДЕЛИ неслучительно  
ПАРИЖСКІЯ и новѣйшія.

Самое тщательное вниманіе; обращено  
на доброкачественность издѣлія, фасонъ  
и гарниръ.

== ВСѢ НОВОСТИ СЕЗОНА. ==

СПРАВОЧНАЯ  
КОНТОРА  
С. ЗАТУРЖИНСКАГО

РЕКОМЕНДУЕТЪ

МУЖСКУЮ и ЖЕНСКУЮ  
ПРИСЛУГУ.

Михайловская ул., № 38,  
уг. Киевской.

Телефонъ № 4-98.

КОНТОРОЙ ЗАВѢДЫВАЮ САМЪ.

ВЫСШАЯ НАГРАДА



== МАГАЗИНЪ ЧАСОВЪ, ==  
ЗОЛОТЫХЪ, БРИЛЛАНТОВЫХЪ и СЕРЕБРЯНЫХЪ ВЕЩЕЙ  
ШЛИХЕНМАЕРА.

КИШИНЕВЪ, Александровская ул., противъ Бульвара.  
Телефонъ 742.

Мастерская мужскихъ платьевъ

**А. Г. БАСМАНА,**

Кишиневъ, Пушкинская ул., рядомъ съ  
магазиномъ Альбиона.

Магазинъ обуви  
**Федоткинъ,**  
**Кравчина и**  
**Черноморецъ.**

(Основанъ въ 1907 г.)

Кишиневъ, Пушкинская,  
д. Дерхе, противъ собора.  
Телеф. 4-84.

Одесса: 1-я Преображенская, 40,  
противъ собора. Теле-  
фонъ 6-25.

2-я Торговая ул., 25. Те-  
лефонъ 19-40.

МОДНО-МАНУФАКТУРНЫЙ МАГАЗИНЪ

Т. Д. Т-ва  
АФАНАСІЯ ЕЛИСЬЕВИЧА

**ШЕСТОПАЛОВА** и Ко

Кишиневъ, Александровская ул., № 100, рядомъ съ магази-  
номъ Компани Зингеръ

доводить до свѣдѣнія почтеннѣйшей публики,  
что къ предстоящему сезону получены въ большомъ выборѣ

**НОВОСТИ ЛУЧШИХЪ РУССКИХЪ**

**и ЗАГРАНИЧНЫХЪ ФИРМЪ,**

**А ТАКЖЕ ФОРМЕННЫЯ МАТЕРІИ,**

**СПЕЦІАЛЬНЫЕ ТОВАРЫ ДЛЯ ДУХОВЕНСТВА.**

== ЦѢНЫ ДОБРОСОВѢСТНЫЯ. ==

— ПЕРВОЕ —

электро-механическое приготовление  
ТЕРТОЙ МАСЛЕННОЙ

**КРАСКИ**

**В. В. ПАЩЕНКО.**

Кишиневъ, Александровская ул., № 88.

Въ магазинѣ всегда имѣются ва-  
ренныя масла лучшихъ заводовъ.

АНГЛІЙСКІЕ ЛАКИ,

РИПЛИНЪ

и МАЛЯРНЫЕ ИНСТРУМЕНТЫ.

НОВО-ОТКРЫТЫЙ  
СУКОНО-МАНУФАКТУРНЫЙ  
МАГАЗИНЪ

**В. В. ПАЩЕНКО.**

Кишиневъ, Александровская ул.  
№ 90, в. Ф. Н. Хитова.

Магазинъ всегда снабженъ  
большимъ выборомъ  
СУКОННЫХЪ,

шерстяныхъ,

шелковыхъ

и бумажныхъ товаровъ.

**МЕХАНИЧЕСКІЙ И ЧУГУННО-ЛИТЕЙНЫЙ ЗАВОДЪ**  
(НАГРАЖДЕНЪ МЕДАЛЯМИ)

инженеръ-технолога **С. И. СЕРБОВА**

АРЕНДАТОРЪ

**ИНЖЕНЕРЪ М. И. ГОТЛИБЪ.**

КИШИНЕВЪ, вблизи пассаж. вокзала, Мурчисонская дор., № 237. Телефонъ № 92.

**ИЗГОТОВЛЯЕТЪ:**

ПЛУГИ,

маслобійные и виноградные

ПРЕСЫ,

виноградныя мялки,

маслобійные вальцы,

КУКУРУЗНЫЯ МОЛОТИЛКИ,

МАЦЪ-МАШИНЫ,

СОЛОМОРЪЗКИ,

копныя приводы, механичныя  
привалоски и трансмисси,

СУШЕЛКИ американской системы,

ПРЕСЫ для фруктовъ и овощей.

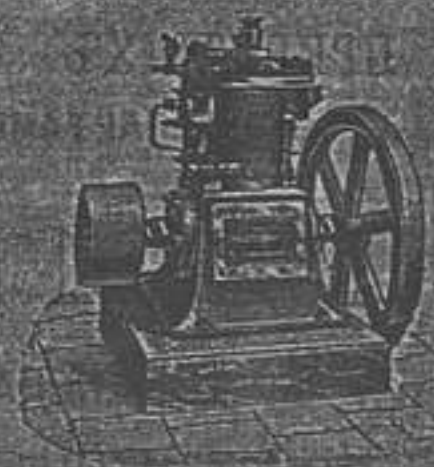

ПРИНИМАЕТЪ

КОТЕЛЬНЫЯ

РАБОТЫ

РЕМОНТЪ: локомотивовъ, паровыхъ котловъ и рѣ иного  
рода земледѣльческихъ машинъ,

НАРЪЗКУ и ШЛИФОВКУ, мельничныхъ валцовъ,

УСТРОЙСТВО паровыхъ и нефтяныхъ машинъ,

УСТАНОВКА НАСОСОВЪ и всякаго рода отливки въ  
чугунъ и мѣди.



1078

Адресъ для корресп. Кишиневъ,  
М. ГОТЛИБЪ заводъ Сербова.

МАГАЗИНЪ

Д. В. ВАРЗАРА

ВЪ КИШИНЕВЪ.

Александровская ул. Епархи-  
альная докъ.

Безпрерывное получение  
свѣжихъ гастрономиче-  
скихъ, колбасныхъ и рыб-  
ныхъ товаровъ.

Кондитерскія, мадалья, сухари, пус-  
ски и заграничныя фабрики.

Чай, сахаръ, кофе и др.  
бакалейные товары.

Русскія и иностранныя водки,  
вина, коньяки, ликеры и шампан-  
скія.

Бессарабскія столовыя вина отъ  
25 коп. бутылка.



ПРОДАЖА ЧАСОВЪ

и  
ЧАСОВАЯ МАСТЕРСКАЯ

Г. И. ТЕРЕШАТОВА.

Александровская, уг. Бол-  
гарской.

Беру на себя голичную за-  
водку часовъ въ домахъ,  
казенныхъ и частныхъ  
учрежденияхъ.

СПЕЦИАЛЬНАЯ УСТАНОВКА

башенныхъ,

электрическихъ

и сигнальныхъ часовъ.

ПИТОМНИКИ

АМЕРИКАНСКИХЪ ЛОЗЪ

ПРИВИТЫХЪ ВИНОГРАДНЫХЪ САЗЕНЦЕВЪ

ВЪ ДЕПАРТАМЕНТАХЪ ГАРЪ, ВОКЛЮЗЪ и ДРОМЪ

(ЮЖНАЯ ФРАНЦІЯ)

КОММЕРСОНА

ГЕНЕРАЛЬНЫЙ ПРЕДСТАВИТЕЛЬ

Константинъ Антоновичъ Мануйловъ

Телефонъ № 2-79.

Кишиневъ, Клевская 95.

Каталоги высылаются бесплатно по первому требованію.

Винно-бакалейный и  
гастрономический магазинъ

**И. А. ОКСИНОЙТА**

Уголъ Пушкинской и Дювской улицъ

Телефонъ № 234

— Оптово розничная продажа —

шампанскихъ винъ и  
виноградныхъ соковъ

**Г. А. КРИСТИ.**

Розничная продажа производится  
въ магазинахъ Ковальскаго и  
О-ва Садоводства, по Алексан-  
дровской ул.

Гастрономический магазинъ

Тригорія Харитоновича

**ГАИНА**

гор. Бѣльцы, Петербург-  
ская ул.

Телефонъ № 63

Квартира: Владимірская  
ул.

ТЕЛЕФОНЪ № 73

Удостоенныя серебряною медалью на выставкѣ  
1913 года

ОБЩЕДОСТУПНЫЯ ИЗДАНІЯ

Благотворительнаго Общества „БЕССАРАБЕЦЪ“

- 1) „Увеличеніе урожаевъ кукурузы“, — 4-е изд.
- 2) „Вѣрные урожаи“, — 4-е изд.
- 3) „Спасеніе деревни“, — 2-е изд.
- 4) „Людѣрна“, — 3-е изданіе,
- и 5) „Пьянство хуже смерти“, — 5-е изданіе,

по цѣнѣ 10 к., сотня 5 р., десятокъ 60 к. съ пересылкой.

Адресъ: Кишиневъ, Б. О. В. Армянская ул., 22, собств. д.  
Во всѣ книжные магазины „Новаго Времени“

**ПЕРВАЯ  
ПЕРВОКЛАССНАЯ  
ПОХОРОННАЯ КОНТОРА**

Ивана Андреевича

**ГРИЦАДЕНКО**

Кишиневъ, Александровск. 92,  
рядомъ съ аптек. б. Паутынского.

Имѣется богатый выборъ металличе-  
скихъ вѣнковъ и лентъ съ надписями,  
а также большой выборъ гробовъ.

При конторѣ имѣется парадная  
колесница на резиновыхъ ши-  
нахъ съ электрическимъ освѣ-  
щеніемъ.

**ЦѢНЫ САМЫЯ УМѢРЕННЫЯ**

**МАСТЕРСКАЯ ЦЕРКОВНЫХЪ РИЗЪ  
Ф. А. ПАВАЛАКІЙ.**

*Кишиневъ, Александровская, убо. б. Турецкой.*

Принимаются всевозможные заказы для духовенства:  
— ризъ, рясъ, стихарей, облачений,  
намилавокъ, скуфій, кафтановъ и пр. —  
Заказы ризъ принимаются изъ собственного матеріала.  
— Большой выборъ парчи. —

Срочные заказы выполняются въ 12 час  
Заказы исполняются аккуратно и добросовѣстно.

**МАГАЗИНЪ  
ОБУВИ**

**М. В И В О Д Ц О В А.**

*Кишиневъ, Пушкинская улица, д. Дончевой.  
(существуетъ съ 1878 года)*

— **СОВСТВЕННОЕ ПРОИЗВОДСТВО ОБУВИ.** —  
Удостоенъ большой золотой медали за изящную и прочную работу,  
а также всегда снабженъ громаднымъ выборомъ  
**ОБУВИ РУССКИХЪ И ЗАГРАНИЧНЫХЪ ФАБРИКЪ.**

**ЦѢНЫ весьма умеренныя и безъ торгу.**

## СЕКУРЯНСКОЕ

# Общество Взаимнаго Кредита

*м. Секуряны, Бессарабской губ.*



Общество открыло свои дѣйствія 12 Юня 1911 г.

*Производитъ слѣдующія операціи:*

- 1) учетъ векселей,
- 2) выдачу ссудъ подъ процентныя бумаги, товары и товарные документы,
- 3) инкассо векселей и другихъ документовъ во всѣхъ городахъ Россіи и заграницей,
- 4) переводы денегъ во всѣ города Россіи и за границу,
- 5) приѣмъ вкладовъ срочныхъ и безсрочныхъ, приѣмъ денегъ на текущіе и условные счета,
- 6) приѣмъ цѣнностей и документовъ на храненіе.

Общество платитъ по вкладамъ и текущимъ счетамъ отъ 5 до 7-ми %<sup>0</sup>/<sub>0</sub>.



ЧЕПЕЛЕУЦКАЯ

МАРОВАЯ ИВЛЫХА

ВЪ с. Чепелеуцахъ,

*пота м Венураны, телефоны въ Чепелеуцахъ, стр. 5.*

ЮСЯ ЮНТЕЯЕВНА

**Бабонька.**



ЕВРОПЕЙСКАЯ ГОСТИНИЦА

ИЗ ПУТИ ИНОЙ

РЕСТОРАНАНТЪ

ВЪ ЖИХОВѢ

ГОР. АККЕРМАНЪ.

Измайльская улица, собственный домъ.

Петербургская Гостищица

Э  
К  
Р  
О  
Д  
У  
Н  
Е  
Р  
А

ГОР. АККЕРМАНЬ.

Уг. Старобазарной и ул. Бьликовича, СОБ. ДОМЪ.

ВЪ М. БРИЧАНАХЪ,

ОБЩЕСТВО ВЗАИМНАГО КРЕДИТА

БРИЧАНСКОЕ

ПЕРВАЯ ДИВИЗІЯ

БРИЧАНСКАГО

ССУДО-СБЕРЕГАТЕЛЬНОГО

ТОВАРИЩЕСТВА

въ м. Бричанахъ.

ПРАВЛЕНІЕ

**СЕКУРЯДСКАГО**

**ССУДО-СБЕРЕГАТЕЛЬНОГО ТОВАРИЩЕСТВА**

ВЪ М. СЕКУРЯНАХЪ

открыло свои дѣйствія съ 1 января 1908 г.

**БАКАЛЕЙНАЯ ЛАВКА**

въ м. Бричанахъ

Шмиля Гершковича **КИШЛЯНСКАГО.**

---

**ФАБРИКА**

**ШИДУЧИХЪ ВОДЪ**

въ м. Бричанахъ

Шимона Абрамъ-Ицкова **ШАРФМАНА.**

---

*Кожевенный магазинъ*

въ м. Бричанахъ

Гейрица Юджковича

**ШВАРЦА.**

---

**Бакалейная лавка**

въ м. Бричанахъ

Урина Мееровича **ГОЛДШМИТА.**



НА ЮГѢ РОССІИ

ПАРОВАЯ ФАБРИКА

БУКОВОЙ ГНУТОЙ МЕБЕЛИ

*Бронштейнъ* ● ● ●

И

● ● ● *Фельштейнъ,*

при селѣ Гримештахъ, Грозинской волости, Хотинскаго уѣзда,  
Бессарабской губерніи,

ОСНОВАНА ВЪ 1898 ГОДУ.

Почта и телеграфъ: с. Клишковцы; телефонъ фабрики Гримешты № 6,  
телефонъ владѣльца г. Хотинъ № 38.

Производство изъ БУКОВАГО ГНУТАГО ДЕРЕВА частей (ком-  
плектъ) для составленія

**ВЪНСКИХЪ СТУЛЬЕВЪ**

№№ фасоновъ 1б, 15а, 18/15 и 8б,

ЛѢСОПИЛЬНЯ ПИЛИТЪ ВОЗВОЗМОЖНЫЯ

**БУКОВЫЯ ДОСКИ ДО 10 ВЕРШК. ШИРИНЫ.**

ТОВАРЪ ПРОДАЕТСЯ

съ доставкой на ст. Ю.-З. ж. д. Новоселица.

— ЦѢНЫ ПО СОГЛАШЕНІЮ —



ТРАКТИРЪ - РЕСТОРАНЪ.

Θ. Е. ШАБЛЕНКО

гор. Аккерманъ.

— Московская улица, домъ Асвадурова. —

ЧАЙНЫЙ ТРАКТИРЪ

„БИРЖА“

АККЕРМАНЪ. Измайльская улица, домъ  
Фейгина.

ТРАКТИРНОЕ  
ЗАВЕДЕНИЕ

Ф. Т. НОСОВА

ГОР. АККЕРМАНЪ.

Николаевская улица, домъ Варшавскаго.

Трактирное заведеніе

**М. В. МИХАЙЛОВА,**

**г. АККЕРМАНЪ,**

*Измаильская ул., домъ Дреова.*

Трактирное заведеніе

**М. К. ЛУСКО,**

**г. Аккерманъ,**

*Измаильская, д. Штейнберга.*

СЪВЕРШАЯ ПОСЪТЯНИЩА

И ПРИ НЕЙ РЕСТОРАНЪ

К. К. ПОПОВА,

Г. Аккерманъ, Садовая, собствен. Домъ.



# ДЕНТРАЛЬНАЯ ГОСТИНИЦА

и первоклассный ресторанъ

## А. Е. Минарова

*(бывш. Гоксерта),*

въ Г. Аккерманъ, по Николаевской ул., соб. домъ.

При Гостиницѣ Станція Автомобилей и Омнибусовъ,

сообщеніе съ уѣздомъ, имѣется телефонъ съ уѣздомъ.

**АВТОМАТИЧЕСКАЯ**  
паровая вальцевая мельница

**„ЭКСПРОМТЪ“**

*А. Н. Крупенской.*

Гор. БЪЛЪЦЫ, Бессарабской губерніи.

---

Арендуемая:

**Торгово-Промышленнымъ**

**ТОВАРИЩЕСТВОМЪ НА ВЪРЪ**

**„Наслѣдники М. Л. Фукельмана“**

**М. М. ФУКЕЛЬМАНЪ,**

**Б. М. БЕРШТЕЙНЪ,**

**И. М. КРАСИЛЬЩИКЪ и К<sup>о</sup>.**



Золотая медаль  
GRAND PRIX,  
Парижъ 1905 г.

Условный текущій  
счетъ въ Бѣльскомъ  
Казначействѣ  
за № 60695.

**АВТОМАТИЧЕСКАЯ  
ПАРОВАЯ МЕЛЬНИЦА**

И

**ФАБРИКА ПЕРЛОВЫХЪ КРУПЪ**

**Ш. ЛИПСОНА**

въ гор. БѢЛЬЦАХЪ.

ТЕЛЕГРАММЫ:

БѢЛЬЦЫ, ЛИПСОНУ.

ТЕЛЕФОНЪ № 22.

Мануфактурный магазинъ

въ м. Бричанахъ

Лейбиша Овшіева Милиса.

Мануфактурный оптовый складъ

въ м. Бричанахъ

Хаскеля Гершкова Зильбермана.

МАНУФАКТУРНЫЙ МАГАЗИНЪ

въ м. Бричанахъ

Герша Шлемова ГЕЙЛЬГУРА.

Складъ сахара и керосина

въ м. Бричанахъ

Нехемія Гершкова

Клейдермана.

**СУКОНО-МАНУФАКТУРНАЯ**  
**ТОРГОВЛЯ**

**М. ГУТМАНА**

БѢЛЬЦЫ, Николаевская ул., собственный домъ.

— Телефонъ № 83. —

**МАГАЗИНЪ** посуды фарфоров., фа-  
янсов. и эмальирован.,

лампы и разной **М. ШАЦМАНА.**  
мебели

— ГОР. БѢЛЬЦЫ. —

**ТРАКТИРЪ** - ○ ○ ○ ○

○ ○ ○ ○ **РЕСТОРАНЪ**

**У. С. ЯКОВЛЕВА**

г. Аккерманъ, Гостиная площадь.

# ССУДНАЯ КАССА

(ЧАСТНЫЙ ЛОМБАРДЪ).

**А.-М. Д. Талмазскаго,**

*Николаевская, № 123, уг. Труженинской,*

**ВЫДАЕТЪ ССУДЫ** подъ залогъ драгоценностей, всякаго рода вещей и разн. товаровъ,

по добросовѣстной оцѣнкѣ.

Касса открыта съ 9 час. утра до 5 час. веч. Телефонъ 410.

Большая литературная, политическая и коммерческая газета

# ОДЕССКІЙ ЛИСТОКЪ

ВЫХОДИТЬ ЕЖЕДНЕВНО

съ иллюстраціями и рисунками дамскихъ модъ.

**Подписная цѣна на 1914 годъ:**

Въ городѣ съ доставкою на домъ: 10 р. въ годъ, 6 р. полгода,  
3 р. 50 к. на три мѣсяца, 1 р. 20 к. въ мѣсяць.

На города съ ежедневною высылкою по почтѣ: 12 р. въ годъ,  
7 р. полгода, 3 р. 80 к. три мѣсяца, 1 р. 30 к. въ мѣсяць.

**№ газеты въ розничной продажѣ — 5 коп.**

40 лѣтняя дѣятельность «ОДЕССКАГО ЛИСТКА» послужить лучшей порукой въ дальнѣйшемъ развитіи его

КОНТОРА газеты въ Одессѣ, Ланжероновская, рядомъ съ Городскимъ театромъ, воб. д.

Редакторъ-издатель С. М. Навроцкая.

ОТКРЫТА ПОДПИСКА НА 1914 ГОДЪ

НА ЕЖЕМЪСЯЧНЫЙ ЛИТЕРАТУРНО-ПОЛИТИЧЕСКИЙ ЖУРНАЛЪ

# “РУССКАЯ МЫСЛЬ”

Редакторъ-Издатель **П. Б. Струве.**

Въ 1914 году журналъ будетъ издаваться по тому же плану и при участіи тѣхъ же литературныхъ силъ, что и въ предшествующіе годы.

Кромѣ беллетристическихъ произведеній, литературныхъ, научныхъ и публицистическихъ статей, въ журналѣ постоянно печатаются слѣдующіе отдѣлы:

1. Матеріалы по исторіи русской литературы и культуры.

2. Въ Россіи и за границей. (Обзоры и замѣтки). Отдѣлъ этотъ распадается на слѣдующія рубрики:

I. Политика, общественная жизнь и хозяйство. II. Литература и искусство. III. Философское движеніе. IV. Историческая наука. V. Правовѣдѣніе. VI. Религія и церковь. VII. Школа и воспитаніе. VIII. Естествознаніе. IX. Военное и морское дѣло. X. Некрольгъ.

3. Критическое Обзорѣніе (Библиографическій отдѣлъ). Къ критическому обзорѣнію прилагается расположенный въ систематическомъ порядкѣ списокъ всѣхъ выходящихъ книгъ.

Постоянное участіе въ “Русской Мысли” принимаютъ слѣдующія лица: *В. Я. Брюсовъ, В. И. Вернадскій, В. Ф. Гейденкго, Л. Я. Гуревичъ, А. С. Изгоевъ, С. А. Котляревскій, В. А. Маклаковъ, П. И. Новгородцевъ, А. М. Рыкачевъ, кн. Евг. Ник. Трубецкой, С. П. Франкъ и В. К. Шмидтъ.*

## УСЛОВІЯ ПОДПИСКИ:

Съ дост. и перес.	Годъ	9 мѣс.	6 мѣс.	3 мѣс.
въ Россіи	15 р.	11 р. 25 к.	7 р. 50 к.	3 р. 75 к.
За-границу	17 р.	12 р. 25 к.	8 р. 50 к.	4 р. 25 к.
На одинъ мѣсяць для иногородн. внутри Россіи				1 р. 25 к.

Цѣна отдѣльнаго номера въ продажѣ 1 р. 50 к.

Принимается подписка и производится розничная продажа: Лѣт. журнала въ С.-Петербургѣ, въ главной конторѣ журнала: Невская, д. 6 (близъ Финляндскаго вокзала); въ Москвѣ въ отдѣленій конторѣ: Сивцевъ Вражекъ, д. 20, кв. 3, а также у всѣхъ крупныхъ книгопродавцевъ обнхъ столицъ (у Н. П. Карбасникова, Петербургъ, Гостиный дворъ и Москва, на Моховой) и большихъ провинціальныаъ городовъ.

ОТКРЫТА ЮБИЛЕЙНАЯ ПОДПИСКА на 1914-й г.

# БУДИЛЬНИКЪ

50-й годъ изданія.

Достигнувъ, не въ примѣръ прочимъ, почтеннаго 50-ти-лѣтняго возраста, юбиляръ „БУДИЛЬНИКЪ“ прививаетъ не только поздравленія, но и подписку. Основанія для поздравленій обычныя, а для подписки—льготныя:

1. Подписка принимается какъ отъ желающихъ, такъ и отъ нежелающихъ

2. Подписчики получаютъ за годъ: 52 ном. журн. съ многокрасочн. рис. почти геніальныхъ художн. и съ текстомъ почти геніальныхъ юмористовъ. Кроме того, всѣ подписч. получаютъ (безъ особой доплаты) массу удовольствія.

3. За особую доплату всего въ 1 рубль подписчики получаютъ поразительную (фуроръ! первый разъ въ Европѣ! неслыханно и невиданно!) премію:

## Юбилейный Альбомъ „Будильника“.

4. Подписная цѣна—себѣ въ убытокъ.

Въ Москвѣ:	Въ Москвѣ:	Внѣ Россіи:
1 годъ—8 руб.	1 годъ—9 руб.	1 годъ—12 руб.
$\frac{1}{2}$ года—4 р. 50 к.	$\frac{1}{2}$ года—5 руб.	$\frac{1}{2}$ года—7 руб.
3 мѣс.—2 р. 50 к.	3 мѣс.—3 руб.	3 мѣс.—4 руб.

5. Премію получаютъ лишь подписчики, доплатившіе при подпискѣ 1 рубль.

Адресъ „БУДИЛЬНИКА“ — Москва, Б. Дмитровка, д. Обуховой, кв. 60,—конечно, всѣмъ извѣстенъ.

6. Радостно потирая свои пятидесятилѣтнія руки, „БУДИЛЬНИКЪ“ ждетъ подписныхъ денегъ и очень проситъ подписчиковъ присылать ихъ по возможности заблаговременно.

„Будильникъ“





При заказе № **НИВЫ** подписчики **52** книги.  
получать по одной книге, всего в год

ОТКРЫТА ПОДПИСКА  
на **1914** годъ

(45-й год издания)

на еженедельный иллюстрир. журналъ  
со многими приложениями

# НИВА

Гр. подписчики „НИВЫ“ получать въ теченіе **1914** года:

**52** №№ еженедельн. художеств. литер. журн. „НИВА“; романы, повѣсти и рассказы, критич. и популярно-научн. очерки, биографія, обзоры дѣятельности Госуд. Думы и политич. обзорныя; рис. въ краск., снимки съ картинъ, рисунки, портреты и иллюстраціи современныхъ событій.

**52** **КНИГИ**, отпечатанныя удобнѣйшимъ четкимъ шрифтомъ, въ составъ которыхъ войдетъ:

**12** книгъ ежемѣс. журнала „Литературныя и Популярно-Научныя Приложенія“; романъ, повѣсти, рассказы, популярно-научн. и критич. статьи современныхъ авторовъ съ иллюстраціями и отдѣлы библиографіи, съѣзды, шахматы и шашки, вѣдаль и игры.

**40** книгъ „СБОРНИКА НИВЫ“ **40** книгъ.

которыя подписчики получатъ полагаясь въ теченіе одного **1914** г. содержать:

**ПОЛНОЕ СОБРАНИЕ СОЧИНЕНІЙ В. Г. КОРОЛЕНКО**  
въ **27** книгахъ

(первое полное собраніе, въ которое войдетъ много неизданныхъ произведеній)

Короленко—самый оптимистическій писатель въ русской литературѣ. Вся творческая дѣятельность Короленко—живой призывъ во имя любви и чуждѣности на путь работы, къ борьбѣ со зломъ, къ святому сопротивленію. Его социально-художественная натура писателя крупнаго дѣла тяготеетъ къ народнымъ массамъ, стремится выявить ихъ современную душу, ихъ религіозныя запросы, вѣрованія и поэтическія представленія. Въ тѣсной преемственной связи съ религіозными размышленіями въ произвед. Короленко эгическій мотив, озарившій его произвед. святомъ любовью и гармоніи, единенія и братства.

**ПОЛНОЕ СОБРАНИЕ СОЧИНЕНІЙ А. Н. МАЙКОВА**  
въ **8** книгахъ

Добрявая Фета и Тютчевъ, Майковъ образуетъ съ ними собою великое триады чистой поэзіи. Солнце Маршакъ—вѣчное солнце Эдальды и Рима. Чувство античности, даръ прозрѣнія жизни древности вѣщаетъ Майкова въ ряды мировыхъ поэтовъ. Его идиллическія стихотворенія изъ родной природы, изъ которыхъ очень много вошли въ хрестоматіи, создали ему безсмертное имя въ родной поэзіи.

**ПОЛНОЕ СОБРАНИЕ СОЧИНЕНІЙ ЭДМОНДА РОСТАНА**  
въ **5** книгахъ

въ переводѣ Т. Л. Щелкиной-Вулицкой

Ростанъ, авторъ „Орленка“, „Привлещены Гробы“, „Сиринъ дѣ Бергеръка“, „Шванткелера“, возмущенный въ „безсмертные“ Французскія Академіи, известность всему міру. Ростанъ—поэтъ-романтикъ. Его габриэль Сентенци, его пылныя изящныя сонеты, вилетевныя промѣты и цѣлыя въ гварниды разговоровъ Героевъ его драмы, его грустыя обаятельныя оды, балеты—шедевра, которые можно перечитывать безконечно, и каждая разоборка ихъ ставитъ видѣ новыя и новыя краски.

**12** №№ **„новѣйшихъ модъ“**

до 200 страницъ текста и 300 мелкихъ гравюръ. Съ почтой, ящикъ

**12** листовъ; до 300 буквѣль и

выпилья, работы и для выжиганія и до 800 чертѣлей выжиганія

**Г. ОТРЫВНОЙ ЕЖЕМЕСЯЧНЫЙ КАЛЕНДАРЬ** на **1914** г. отпечатанъ въ Москвѣ

Подписная цѣна „НИВЫ“ со всеми приложениями въ годѣ

въ 6 № безъ доставки—**6 р. 50 к.**  
тербургъ) съ доставкой—**7 р. 50 к.**

Съ пересылкою во  
всѣ мѣста Россіи **8 р.**

Безъ дост.: 1) въ Москвѣ въ конторѣ Н.  
Печковской—**7 р. 25 к.**; 2) въ Одессѣ въ  
книж. магаз. „Образованіе“—**7 р. 50 к.**

За границу **12** руб.

Адресъ: С. Петербургъ, въ контору журнала „НИВА“, улица Гаслая, № 22.

ОТКРЫТА ПОДПИСКА  
на 1914 годъ

6-й г. изд.

6 й г. изд.

на большую политическую, общественную и литературную газету

# ЗЕМЩИНА,

надаваемую въ С.-Петербургѣ подъ редакціей  
С. К. Глинка-Ячевскаго (С. Глинка).

Въ „ЗЕМЩИНѢ“ принимаютъ дѣятельное участіе многіе члены правыхъ группъ Государственнаго Совѣта и Государственной Думы и рядъ извѣстныхъ писателей, вмѣстѣ съ ними отстаивающихъ исконныя начала русской государственности, почему „Земщина“ съ несомнѣнною полнотою отражаетъ отношеніе вѣрныхъ этимъ началамъ русскихъ людей къ современной общественной и государственной жизни Россіи.

При газетѣ ЕЖЕНЕДЕЛЬНО будетъ разсылаться

## БЕЗПЛАТНОЕ ИЛЛЮСТРИРОВАН. ПРИЛОЖЕНІЕ

подъ редакціей М. Д. ПЛЕТНЕВА.

Полная иллюстрированная хроника текущихъ событій. — Въ каждомъ № рядъ статей, рассказовъ, стихотвореній и пр. —  
Отвѣты на вопросы читателей.

**ПОДПИСНАЯ ЦѢНА** (съ доставкой и пересылкой):

	На 1 годъ	6 мѣс.	3 мѣс.	1 мѣс.
Въ Россіи . . .	6 р. — к.	3 р. — к.	1 р. 50 к.	— р. 50 к.
За-границу . . .	10 р. — к.	5 р. 60 к.	2 р. 85 к.	1 р. — к.

Допускается разсрочка: 2 р. при подпискѣ, 2 руб. — къ 1 апрѣля и 2 руб. — къ 1 юля.

Чинамъ почтово-телеграфнаго вѣдомства, учителямъ и учительницамъ народныхъ школъ, сельскимъ священникамъ и народнымъ читальнямъ, при непосредственномъ обращеніи въ контору газеты, дѣлается скидка 10% съ подписной цѣны.

Подписка принимается въ Главной Конторѣ газеты „ЗЕМЩИНА“, С.-Петербургѣ, Шпалерная, 48, а также въ почтово-телеграфн. конторахъ и отдѣленіяхъ, въ книжныхъ магазинахъ „Новое Время“ и др.

въ 1914 году

всѣ годовые подписчики  
получаютъ.

52 №№ журнала.

Въ каждомъ номерѣ:

Беллетристика и популярныя ста-  
фы. Хроника русской и загра-  
ничной жизни. Церковная жизнь.  
Военный отдѣлъ и воздухоплава-  
ннѣ. Вѣсти и слухи. Отдѣлы сель-  
скаго и домашняго хозяйства.  
Справочныя цѣны. Биржа. Свѣ-  
дѣнія о новыхъ книгахъ и др.

И л Г о д ъ

2 руб. 20 коп. ст. по-  
решил.

ХІІ-й годъ изданія.

ЕЖЕНЕДЕЛЬНЫЙ

И Л Л Ю С Т Р И Р О В А Н Н Ы Й

ЖУРНАЛЬ-ГАЗЕТА

„ДРУЖЕСКІЯ РЪЧИ“

Безпристрастно освѣщаетъ всѣ выдающіяся  
событія въ области текущей политической,  
общественной и научной жизни.

Даетъ интересныя матеріалы для легкаго  
чтенія и САМОРАЗВОЯНІЯ.

Цѣна 2 р. 20 к. съ перес. въ годъ.

Адресъ Редакціи и Главной Конторы журнала:  
„Пб., Фонтанка, 39.  
Пробный № высылается безплатно.

Кромѣ 52 №№

всѣ годовые подписчики  
получаютъ безплатно

8 ПРЕМІЙ:

1) Настольный „Дружескій“ на-  
лендарь на 1914 г. 2) Картина-  
онографія 13×10 верш. въ 12  
краск. „Смотринны“ 3) „Птице-  
водъ-Практикъ“ („Х. Ежер“, г.  
VII). Курвы, утки, гуси и индѣй-  
ки. Практ. рук. по птиц. 4) „Ва-  
лики люди въвѣхъ времени и  
народовъ“, въ анекдотахъ и раз-  
сказ. современниковъ. 5—8) „Сель-  
ское хозяйство и домоводство“  
— 4 сез. выпуска: 1) Весна, 2)  
Лѣто, 3) Осень и 4) Зима. Се-  
зон. практ. совѣты по ход. до-  
мов., шитью прост. одежды и рукод.

Подписчики на „ДРУЖЕСКІЯ РЪЧИ“ въ 1914 г., доплачивающіе къ годовою подписной платѣ еще 1 р. 80 к.,  
и всего 4 р., кромѣ 52 №№ журн., и 8 безплат. премій, получаютъ амбсть въ перыиъ номерѣ журнала, въ  
январѣ 1914 г., еще стѣд. ТРИ БЕЗПЛАТ. ПРЕМИИ: 1) „Абловон. Письмовникъ“—необх. наст. кннрл. для кажд. ин.  
выдержала 9 над. Сост. пѣдъ ред. Чл. Сов. Главноупр. Зекл. и Зеклел. д. о. о. В. И. Бафтаковскаго. Звѣще 450  
формъ прош. заявл., жат. и пр. 820 стр. 2) „Оборникъ стих. лучш. рус. поэтовъ“ Наши поэты“ 286 стр. съ рис. и в.)  
Рукоп. по огород. Что нужно знать кажд. огороднику“, сост. кннрл. ест. наукъ Н. Н. Шварова. Въ кн. ов. 200 стр.

# НѢТЬ ВЪ РОССІИ

другого **клерикально-политическаго** ежедневнаго органа, кромѣ газеты

# КОЛОКОЛЪ.

Годъ 6 р.,  $\frac{1}{2}$  года 3 р., мѣсяць 50 к.

„КОЛОКОЛЪ“—газета правая, но независимая отъ узкой партійности. Поставляетъ своими задачами мужественную защиту строго православныхъ идеаловъ каноническихъ правъ и церковныхъ интересовъ клира и мірянъ, а также честное служеніе русскимъ историческимъ завѣтамъ и національнымъ задачамъ, въ духъ широкаго развитія этихъ задачъ соотвѣтственно запросамъ времени.

„КОЛОКОЛЪ“ интересенъ для всѣхъ русскихъ православныхъ людей, безъ различія партій.

Въ фельетонахъ „Колокола“ начинаются печатаніемъ два сенсационныхъ по сюжету романа.

## „ДѢЛО ЦИМЕСА“

извѣстной писательницы Е. А. Шабельской Боркъ, и

## „Клятва Престоломъ Всемогущаго“.

С. Дивѣвскаго.

Оккультный романъ изъ жизни великосвѣтскаго общества.

### Подписавшіеся на всѣ изданія

вмѣсто

только

15 руб.

ПЛАТЯТЪ

12 руб.

и въ теченіе г. получаютъ: 300 № ежедн. газ. „Колоколъ“, 52 №№ Ежеед. журналъ „Гол. Истинны“, съ отдѣлами: Для ума семьи и школы, съ приложеніемъ 12 тетрадей (или 365 листковъ) календаря Другъ Христіанина, 12 №№ ежемѣс. журн. „Мис. Обзорѣнія“, 3 книжки бесплатн. приложен.: 1) 2-й т. „Для школы и амвона“, 2) „Для клира и народа“ и 3) Идея о Бгѣ (апологія религии по естественнымъ наукамъ).

**Разсрочка допускается** для подписавшихся на всѣ три изданія: При подпискѣ 7 руб. Ко дню Св. Пасхи 3 руб. Къ 1 сентября 2 руб.

Гд., возобновляющіе подписку, если не могутъ лично либо выслать въ 1-му январю подписныя деньги, благодарятъ на позв. 15 декабря с. г. прислать открытку съ извѣщеніемъ.—подписку прошу возобновить на таяя-то изданія, деньги будутъ высланы тогда-то и приклеить свой адресный билетикъ 1913 года.

Подписку адресовать Спб., Невскій, 153, Редакція „Колоколъ“.

Издатель-Редакторъ В. М. СКВОРЦОВЪ.

А-ОЕ О-ВО

ЗАВОДЪ ДВИГАТЕЛЕЙ

# „ОТТО-ДЕЙТЦЪ“

Одесское Отдѣленіе: ул. Жуковскаго, № 33.

Газогенераторные,

керосиновые

и другіе двигатели.

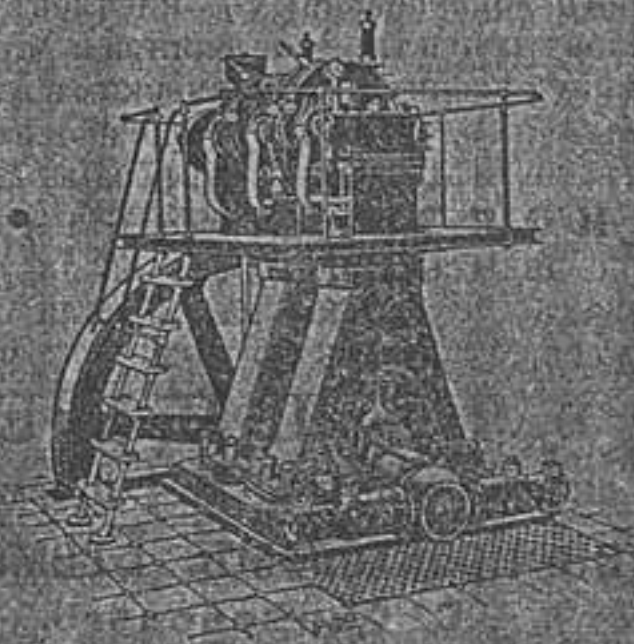

Минимальный расходъ черной нефти.  
Абсолютная надежность дви- ствля.

ДЕКАЧЕ И СТОЯЧЕ ТИНЫ.

## НЕФТЯНЫЕ ДВИГАТЕЛИ по принципу ДИЗЕЛЯ.

Новые нефтяные двигатели „ОТТО-ДЕЙТЦЪ“

упрощенной конструкции

Всего заводомъ „ОТТО-ДЕЙТЦЪ“ поставлено свыше 118.000 двигателей отъ до 2.000 лощ. силъ съ общей мощностью до 1.225.000 лощ. силъ.

Въ Россіи поставлено около 8.000 двигателей отъ 1/2 до 500 лощ. силъ.

**ЧИСЛО НАГРАДЪ — 450.**

Отдѣленія Общества въ Россіи:

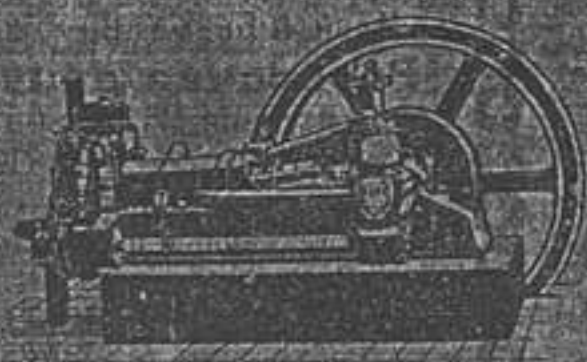

С.-Петербургъ, Москва, Одесса, Омскъ и Ростовъ-на-Дону.

188.  
D-42125

с 1905 года  
А. 32



ПРЕДСТАВЛЕННЫЙ  
ИЛЛЮСТРИРОВАННЫЙ

# АДРЕСЪ-КАЛЕНДАРЬ БЕССАРАБСКОЙ ГУБЕРНІИ

70907

на 1914 годъ.

ИЗДАНИЕ БЕССАРАБСКАГО ГУБЕРНСКАГО СТАТИСТИЧЕСКАГО КОМИТЕТА  
ПОДЪ РЕДАКЦІЕЙ Б. А. ТОПИРО.

Годъ 32-й.

285/16

Цѣна 1 руб. 20 коп.



КИШИНЕВЪ.

Типографія Бессарабскаго Губернскаго Правленія.

1913.





ИМПЕРАТОРСКОМУ

АДВОКАТЪ - КАДЕТЪ

БЕССАРАБСКОМЪ ГЕБЕРНИИ

Печатано по распоряженію Г. Бессарабскаго Губернатора.

ИЗДАНИЕ БЕССАРАБСКОГО ГЕБЕРНСКАГО СТАТИСТИЧЕСКАГО КОМИТЕТА  
ПОДЪ РЕДАКЦІЕЮ В. А. ТОДЪРЪСЬКАГО

ПОДЪ РЕДАКЦІЕЮ

Цѣна 1 руб. 50 коп.

К. Н. ШИШИНЪ

БЕССАРАБСКАЯ ГЕБЕРНІЯ  
СТАТИСТИЧЕСКАЯ КОМИТЕТЪ  
ЛЮДЪСЬКАЯ ШКОЛА  
6025/34



## ПРЕДИСЛОВІЕ.

---

При пользованіи настоящимъ Адресъ-Календаремъ необходимо: 1) внести въ него все дополненія и измѣненія, а также исправить все тѣ опечатки, которыя особо перечислены передъ текстомъ; 2) имѣть въ виду, что рядъ улицъ г. Кишинева въ послѣднее время переименованъ, а именно: Боюканская ул.—въ улицу А. Н. Харузина, Мѣщанская—въ улицу М. И. Голенищева-Кутузова, Нѣмецкая—въ улицу И. Н. Инзова, Подольская—въ улицу П. И. Федорова, Инзовская—въ Инзовскій пер. и Яковлевская—въ Петропавловскую и 3) въ связи съ результатами дворянскихъ выборовъ по губерніи въ январѣ 1914 г. заполнить соответствующими данными пропуски со свѣдѣніями о предводителяхъ дворянства и дворянскихъ установленіяхъ, каковыя свѣдѣнія не могли быть включены въ Адресъ-Календарь, вышедшій изъ печати въ декабрѣ 1913 года.





## Дополненія, измѣненія и опечатки.

---

Стр. 32. Напечатано: еврейскій календарь на 1913 годъ. Слѣдуетъ читать: еврейскій календарь на 1914 годъ.

Стр. 96. Напеч.: Директоръ Д-та Дух. Дѣлъ въ зв. Камергера Д. С. С. Евг. Вас. Мѣнкинъ. Слѣд. чит.: Директоръ Д-та Дух. Дѣлъ Егермейстеръ **Евг. Вас. Мѣнкинъ**.

Стр. 97. Помощникомъ Намѣстника по гражданской части, вмѣсто ушедшаго въ отставку Сенатора **Э. А. Ватаци**, назначенъ Директоръ Канцеляріи Намѣстника въ д. Гофмейстера Дѣйств. Ст. Сов. **Н. Л. Петерсонъ**, съ пожалованіемъ въ Гофмейстеры.

Стр. 98. Мѣстожителство Финляндскаго Ген.-Губернатора гор. Гельсингфорсъ.

Стр. 98—102. Ко дню 6 декабря 1913 г.: 1) и. д. Черниговскаго Губернатора ст. сов. **И. И. Стерлиговъ** утвержденъ въ должности; 2) Уфимскій Губернаторъ **П. П. Башиловъ** произведенъ въ тайные совѣтники; 3) произведены въ дѣйств. статскіе совѣтники: Рязанскій губернат. князь **А. Н. Оболенскій** и вице-губернаторы: Владимірскій **Н. В. Ненароковъ**, Лифляндскій кн. **Н. Д. Кропоткинъ**, Пермскій **В. И. Европеусъ**, Рязанскій **А. Н. Крейтонъ**, Тульскій **В. М. Страховъ** и Кіевскій **Б. Д. Кашкаровъ**; въ статскіе совѣтники: вице-губернаторы: Ломжинскій **А. В. Яновскій**, Могилевскій кн. **В. А. Друцкій-Сокольнинскій**, Вятскій **В. Э. фонъ-Денъ** и Оренбургскій бар. **Д. О. Тизенгаузенъ**; въ коллежскіе совѣтники: и. д. Саратовскаго губернатора кн. **А. А. Ширинскій-Шихматовъ** и вице-губернаторы: Приморскій **В. И. Лодыженскій** и Тургайскій **С. Н. Обуховъ**; въ надворные совѣтники: вице-губернаторы: Екатеринославскій **Н. А. Татищевъ** и и. д. Черниговскаго **Д. Н. Матвѣевъ** и въ коллежскіе ассесоры—Ставропольскій в.-губерн. кн. **Д. Г. Шервашидзе**; 4) пожалованы званіемъ Камергера Двора Е. И. В.: и. д. Таврическаго губернатора **Н. Н. Лавриновскій** и Варшавскій вице-губернаторъ **И. К. Грессеръ** и званіемъ Кам.-Юнкера Двора Е. И. В.: вице-губернаторы: Таврическій **С. С. Дьяченко** и Минскій **Н. С. Ченыкаевъ**.

Стр. 101. Имя и отчество Тамбовскаго губернатора: Д. С. С. Александръ Александровичъ **Салтыковъ**.

Стр. 106. Главноуправляющимъ Собственною Его Императорскаго Величества Канцеляріею по учрежденіямъ Императрицы Маріи назначенъ Членъ Госуд. Совѣта, Статсъ-Секретарь, Гофмейстеръ **А. Г. Булыгинъ**. Помощникъ Управляющаго дѣлами Канцеляріи Е. И. В. по принятію прошеній **М. И. Юсть** пожалованъ, ко дню 6 декабря 1913 года, званіемъ Камергера.

Стр. 107. Постояннымъ членомъ Св. Синода, кромѣ перечисленныхъ, состоитъ также **Архіепископъ Никонъ** (бывш. еп. Вологодскій).

Стр. 109. Директоръ Д-та личнаго состава М-ва Иностр. Дѣлъ **М. В. Арцимовичъ** пожалов., ко дню 6 декабря 1913 г., званіемъ Гофмейстера.

Стр. 115. Бессарабскій Вице-губернаторъ, Дѣйств. С. С. **А. Н. Юганъ** пожалованъ, ко дню 6 декабря 1913 г., орденомъ св. Владимира 3 ст.

Стр. 116. Старшій Совѣтникъ Бессарабскаго Губернскаго Правленія **Б. Д. Мѣржвинскій** произведенъ въ статскіе совѣтники.

Стр. 119. Непремѣнный Членъ Бессар. Губериск. по земскимъ и городскимъ дѣламъ Присутствія **С. В. Кочерва** произведенъ въ дѣйствительные статскіе совѣтники, а непремѣн. членъ губернскаго присутствія **А. Э. Штанге** назначенъ чиновникомъ особыхъ порученій V класса, сверхъ штата, при Министрѣ Внутреннихъ Дѣлъ.

Стр. 123. И. д. Начальника Кишиневск. тюрьмы, тит. сов. **В. И. Поповяенковъ** утвержденъ въ должности. Помѣщенный на той-же страницѣ составъ промысловаго Присутствія относится къ Присутствію по дополнительному промысловому налогу, Присутствіе же по основному промысловому налогу сосредоточено при Канцеляріи Губернатора, въ завѣдываніи **Н. Н. Бобровскаго**.

Стр. 124. Напеч.: въ 12 строкъ снизу адресъ **Н. Г. Гипариса**: Синадиновская, 3. Слѣд. чит.: Синадиновская, 32.

Стр. 127. За назначеніемъ въ концѣ 1913 г. дѣлопроизводителя п.-тел. округа колл. асс. **А. И. Хитрова** помощникомъ Начальника Томскаго почт. тел. округа, — назначены: колл. секр. **В. С. Угиловичъ** — дѣлопроизводителемъ Кишиневскаго п.-тел. округа, колл. секр. **Н. Н. Кривичъ** — и. д. чиновника особыхъ порученій и губ. секр. **С. К. Шарковъ** — и. д. помощника дѣлопроизводителя того же округа.

Стр. 135. Напеч. на 5 строкѣ снизу: надв. сов. С. А. Бобровниковъ. Слѣд. чит.: коллежскій совѣтникъ **С. А. Бобровниковъ**.

Стр. 136. Напеч.: причисленный къ Собственной Ея Императорскаго Величества Канцеляріи по учрежд. Императрицы Маріи **В. К. Херцъ** Слѣд. чит.: причисленный къ Собственной Его Императорскаго Величества Канцеляріи и. т. д.

Стр. 147. Напечат.: колл. сов. Н. В. Ливановъ и колл. асс. В. М. Белелло. Слѣд. читат.: колл. сов. **Н. В. Ливановъ** и колл. асс. **В. М. Бебелло**.

Стр. 154. Напеч. (8-я строка снизу): ны отъ земства. Слѣд. чит.: члены отъ земства.

Стр. 162. Четвертымъ товарищемъ предсѣдателя Кишиневскаго Окружн. Суда назначенъ Членъ Симферопольскаго Окружнаго Суда колл. сов. **Трифонъ**.

Стр. 164. Товарищъ Прокурора **В. А. Ильяшенко** освобожденъ отъ занимаемой должности.

Стр. 165. Напеч. (3 стр. снизу), въ адресъ **М. Л. Павловскаго**: Могилекская. 8. Слѣд. чит.: Могилевская, 8.

Стр. 166. Членомъ Совѣта Кишиневск. Христо-Рождественскаго Братства, вмѣсто выбывшаго въ декабрь 1913 г. прот. **А. С. Лелявскаго**, избранъ совѣтникъ губернскаго правленія **Б. А. Топиро**.

Стр. 182. И. об. Виноградаря Винодѣльческой Опытной Станціи **Л. А. Ильскій** состоитъ въ должности не младшаго, а старшаго спеціалиста по сельско-хозяйственной части.

Стр. 197. Напеч.: (Ольгинскій Пріютъ): колл. секр. **С. Г. Негрушъ**. Слѣд. чит.: коллежскій ассесоръ **С. Г. Негрушъ**.

Стр. 202. Высочайшимъ приказомъ по гражданскому вѣдомству отъ 21 октября 1913 г. за № 67, произведены: пристава **К. М. Лазаревъ** и **М. И. Гембарскій**, помощн. пристава **Н. В. Жаховскій** и **Н. С. Ольшевскій** и секретарь Городекого Полицейск. Управл. **В. А. Лезицкій**—въ коллежскіе секретари, околоточные надзиратели: **Н. М. Герасименко**, **Караманъ** и **А. С. Гончаровъ**—въ губернскіе секретари и столоначальникъ Полицейск. Управл. **Ф. А. Хаджамъ** и околоточн. надзиратели: **Ф. И. Бойко**, **М. А. Вербицкій** и **А. Г. Омельяновъ**—въ коллежскіе регистраторы.





# ОГЛАВЛЕНИЕ.

	Стран.
<b>I.</b>	
<b>Общекалендарныя свѣдѣнія.</b>	
Общее предсказаніе погоды на 1914 г.	1
Повседневныя перемены погоды въ 1914 г.	1
Затменія въ 1914 г.	2
Начало времени года	2
Восходъ и заходъ солнца въ разныхъ пунктахъ Россіи	3
Таблица, показывающая время въ разныхъ городахъ, когда въ Петербургѣ 12 час. дня	4
Время восхода и захода солнца, долгота дня и фазы луны	5
Мѣсяцесловъ	6—29
Таблица подвижныхъ праздниковъ и постовъ	30
Дни, въ которые воспрещаются браки и погребеніе умершихъ	30
Дни навигидъ	30
Посты и мясоіестія	31
Перенесеніе Чудотворной Иконы Гербовецкой Божіей Матери	31
Армяно-Григоріанскій календарь на 1914 г.	31
Римско-Католическій календарь на 1914 г.	32
Подвижные праздники Евангелическо-Лютеранской церкви въ Россіи въ 1914 г.	32
Еврейскій календарь на 1914 г.	32
Дни неявственныя	33—34
Почтовые правила	35—45
Краткій перечень содержанія XVI тома въ Свода Законовъ Россійской Имперіи	45—47
Основные Государственныя Законы	47—63
Краткія свѣдѣнія по судебнымъ дѣламъ	64—74
Главнѣйшія положенія Закона 15 іюня 1912 г. о преобразованіи мѣстнаго суда	75—85
Свѣдѣнія по гербовому сбору	86—88
Чины и титула	88

	Стран.
Россійскіе Императорскіе и Царскіе ордена	89
Важнѣйшія событія въ царствованіе Дома Романовыхъ	90
Россійскій Императорскій Домъ	91—94

## II.

### Высшіе чины Министерствъ и Государственныхъ Учрежденій:

#### Министерство Внутреннихъ Дѣлъ.

Министръ Внутреннихъ Дѣлъ	95
Товарищи Министра	95
Директоры и Вице-Директоры Департаментовъ, Начальники Управленій и ихъ Помощники	96—97
Намѣстничество на Кавказѣ	97
Генераль-Губернаторы, Помощники ихъ и Управляющіе канцеляріями	97—98
Область Войска Донского	98
Г. Кронштадтъ	98
Губернаторы и Вице-Губернаторы губерній и областей, подведомственныхъ Министерству Внутреннихъ Дѣлъ	98—102
Губернаторы, Военные Губернаторы, Начальники губерній и областей и Вице-Губернаторы Кавказскаго Намѣстничества	103
Начальники, Военные Губернаторы и Вице-Губернаторы областей, входящихъ въ составъ Туркестанскаго Генераль-Губернаторства	104
Градоначальники и ихъ помощники	104
Министерство Императорскаго Двора и Удѣловъ	105
Собственная Его Императорскаго Величества Канцелярія	105
Канцелярія Его Императорскаго Величества по принятію прошеній	105—106

Стр.	Стр.		
Собственная Его Императорскаго Величества Канцелярія по учрежденіямъ Императрицы Маріи . . . . .	106	Губернская Оцѣночная Комиссія . . . . .	125
Государственный Совѣтъ . . . . .	106	Губернская Землеустроительная Комиссія . . . . .	126
Правительствующій Сенатъ . . . . .	106—107	Губернскій Лѣсоохранительный Комитетъ . . . . .	126
Святѣйшій Правительствующій Синодъ . . . . .	107	Губернскій Комитетъ Попечительства о народной трезвости . . . . .	126—127
Совѣтъ Министровъ . . . . .	107	Управленіе Кишиневскаго Почтово-Телеграфнаго Округа . . . . .	127—128
Министерство Финансовъ . . . . .	108	Школа иностранныхъ языковъ и электро-техники при Управленіи Кишиневскаго почтово-телеграфнаго округа . . . . .	128
Министерство Юстиціи . . . . .	108	Губернское Жандармское Управленіе . . . . .	129
Военное Министерство . . . . .	109	Губернское Земское Собраніе . . . . .	129
Морское Министерство . . . . .	109	Губернская Земская Управа . . . . .	130—131
Министерство Иностранныхъ Дѣлъ . . . . .	109	Губернская Земская Больница . . . . .	131
Министерство Народнаго Просвѣщенія . . . . .	110	Костюженская лечебница для душевно-больныхъ Губернскаго Земства . . . . .	132
Министерство Торговли и Промышленности . . . . .	110	Родильный пріютъ Губернскаго Земства . . . . .	132
Главное Управленіе Землеустройства и Земледѣлія . . . . .	110		
Министерство Путей Сообщенія . . . . .	111		
Государственный Контроль . . . . .	111		
Государственная Дума . . . . .	111		
Статсъ-Секретаріатъ Великаго Княжества Финляндскаго . . . . .	111		
Комитетъ о службѣ чиновъ гражданскаго вѣдомства и о наградахъ . . . . .	112		
<b>Бессарабская Губернія.</b>		<b>Вѣдомство Учрежденій Императрицы Маріи.</b>	
Бессарабскій Губернаторъ . . . . .	113	Губернское Попечительство дѣтскихъ пріютовъ . . . . .	133—134
И. д. Губернскаго Предводителя Дворянства . . . . .	114	Пріютъ „Бальша“ . . . . .	134—135
Вице Губернаторъ . . . . .	115	Мѣстное Управленіе Россійскаго Общества Краснаго Креста . . . . .	135
Канцелярія Губернатора . . . . .	115	Гербовецкая Община Краснаго Креста . . . . .	136—137
Губернское Правленіе . . . . .	116—118	Бессарабское Отдѣленіе Попечительства о слѣпыхъ . . . . .	137
Губернскій Статистическій Комитетъ . . . . .	119		
Губернское по земскимъ и городскимъ дѣламъ Присутствіе . . . . .	119	<b>Вѣдомство Православнаго Исповѣданія.</b>	
Губернское Присутствіе . . . . .	119—120	Архіепископъ Кишиневскій и Хотинскій . . . . .	138
Губернское по воинской повинности Присутствіе . . . . .	120—121	Викаріи Кишиневской Епархіи . . . . .	139
Губернское по дѣламъ объ обществахъ Присутствіе . . . . .	121	Кишиневская Духовная Консисторія . . . . .	140
Губернское Торговое Присутствіе . . . . .	121	Епархіальный Училищный Совѣтъ . . . . .	140—141
Губернскій Распорядительный Комитетъ . . . . .	121	Благочинные Кишиневской епархіи . . . . .	141
Губернская Тюремная Инспекція . . . . .	122	Духовная Семинарія . . . . .	142—143
Тюремное Отдѣленіе Губернскаго Правленія . . . . .	122	Духовное Училище . . . . .	143—144
Губернскій Попечительный о тюрьмахъ Комитетъ . . . . .	122—123	Епархіальное Женское Училище . . . . .	144—145
Кишиневская Губернская Тюрма . . . . .	123	Монастыри . . . . .	146
Губернское по промысловому налогу Присутствіе . . . . .	123		
Губернскій Комитетъ по дѣламъ мелкаго кредита . . . . .	124	<b>Вѣдомство Министерства Финансовъ.</b>	
Губернское по фабричнымъ и горнозаводскимъ дѣламъ Присутствіе . . . . .	124	Бессарабская Казенная Палата . . . . .	146—148
Губернское Присутствіе по дѣламъ страхованія рабочихъ . . . . .	124—125	Губернское по квартирному налогу Присутствіе . . . . .	148
		Губернское по Государственному налогу съ недвижимыхъ имуществъ Присутствіе . . . . .	148



	Стран.
Губернское Акцизное Управление	148—149
Окружное Акцизное Управление	149—150
Участки надзирателей	150—152
Кишиневское Отдѣленіе Государственнаго Банка	152—153
Бессарабское Отдѣленіе Государственнаго Дворянскаго Земельнаго Банка	154
Бессарабское Отдѣленіе Крестьянскаго Поземельнаго Банка	154—155
Одесское Таможенное Инспекторское Управление	155—156
Таможни Бессарабской губерніи	156—157
Юго-Западное Таможенное Инспекторское Управление	158
5-й Пограничный Округъ	158—159
4-й Округъ Отдѣльнаго Корпуса Пограничной Стражи	159

### Вѣдомство Министерства Юстиціи.

Старшій Предсѣдатель Одесской Судебной Палаты	160
Одесская Судебная Палата	160—161
Кишиневскій Окружной Судъ	161—163
Прокурорскій Надзоръ	163—164
Исправительная колонія для малолѣтнихъ преступниковъ	164

### Военное Вѣдомство.

Командующій войсками Одесскаго Военнаго Округа	164
Командиръ 8-го Армейскаго Корпуса	164
Начальникъ гарнизона гор. Кишинева	165
8-я Кавалерійская Дивизія	165
8-й Гусарскій Лубенскій Полкъ	165
8-я Уланскій Вознесенскій Ея Императорскаго Высочества Великой княжны Татіаны Николаевны полкъ	166—167
Штабъ 14-й пѣхотной дивизіи	167—168
53-й пѣхотный Волынскій полкъ	168—169
54-й пѣхотный Минскій Его Величества Царя Болгарскаго полкъ	169—171
55-й пѣхотный Подольскій полкъ	172
14-я Артиллерійская Бригада	173—174
Управление 8-го Конно-Артиллерійскаго Дивизиона	174
15-я Конно-Артиллерійская батарея	174—175
1-я Довская казачья батарея	175
Кишиневскій мѣстный военный лазаретъ	175

### Вѣдомство Министерства Торговли и Промышленности.

Фабричная инспекція	176
---------------------	-----

	Стран.
<b>Вѣдомство Министерства Народнаго Просвѣщенія.</b>	
Почетитель Одесскаго Учебнаго Округа	176
Управление Одесскаго Учебнаго Округа	176
Губернскій Училищный Совѣтъ	177
Дирекція народныхъ училищъ	177

### Вѣдомство Главнаго Управленія Земледѣлія и Государственныхъ имуществъ.

Начальникъ Херсонско-Бессарабскаго Управленія Земледѣлія и Государственныхъ имуществъ	177
Херсовско-Бессарабское Управление Земледѣлія и Государственныхъ имуществъ	177—178
Управление имѣніями заграничныхъ духовныхъ установлений	179—181
Бессарабское среднее училище виноградарства и винодѣлія	181—182

### Вѣдомство Министерства Путей Сообщенія.

Начальникъ Кіевскаго Округа Путей Сообщенія	182
Правленіе Округа	182—183
Управление Юго-Западныхъ жел. дорогъ	184—185
Станція „Кишиневъ“ Ю.-З ж. д.	185
Одесское Жандармское Полицейское Управление жел. дорогъ	186

### Вѣдомство Государственнаго Контроля.

Бессарабская Контрольная Палата	186—187
---------------------------------	---------

### Инославныя исповѣданія.

Начальникъ Нахичевано-Бессарабской Армяно-Григоріанской епархіи	187
Армяно-Григоріанская Консисторія	187—188
Римско-Католическое	187—188
Евангелическо-Лютеранское	188
Сектанскія общины	188
Кишиневскій городской раввинъ	188

Общество пособія лицамъ, освобождаемымъ изъ тюремнаго заключенія	188
Губернская ученая архивная коммиссія	189

	Стран.		Стран.
Кишиневскій Отдѣль Императорскаго Православнаго Палестинскаго Общества . . . . .	189	Общество Взаимнаго огня страхования . . . . .	201
Епархіальный Миссіонерскій Союзъ . . . . .	189	Дирекція Кишиневскаго трамвая . . . . .	202
Комитетъ Православнаго Миссіонерскаго Общества . . . . .	190	<b>Гор. Кишиневъ.</b>	
Церковное Историко-Археологическое Общество . . . . .	190	Городское Полицейское Управленіе . . . . .	202
Православное Христо-Рождественское Братство . . . . .	190—191	Пристава, помощники ихъ и околоточные надзиратели . . . . .	202—204
Кишиневское Александро-Невское Братство . . . . .	191	Сыскное отдѣленіе . . . . .	204
Кишиневское Трехсвятительское Братство . . . . .	191—192	1 эскадронъ конно-полицейской стражи . . . . .	204
Бессарабское Братольбивое Общество . . . . .	192	Городское по воинской повинности Присутствіе . . . . .	204
Губернскій Отдѣль Россійскаго Общества покровительства животныхъ . . . . .	192—193	Кишиневская Почтово-Телеграфная Контора . . . . .	205
Общество Естественсмытателей и любителей естествознанія . . . . .	193	Почтово-Телеграфная Отдѣленія Кишинева . . . . .	205
Отдѣль Императорскаго Россійскаго Общества плодоводства . . . . .	193	Кишиневская Телефонная Сеть . . . . .	205—207
Бессарабское Общество садоводства . . . . .	194	Кишиневская Городская Дума . . . . .	206—207
Кишиневское Отдѣленіе Императорскаго Русскаго музыкальнаго общества . . . . .	194	Городская Управа . . . . .	207
Бессарабское медицинское общество . . . . .	195	Мѣщанская Управа . . . . .	208
Домъ Трудолюбія . . . . .	195	Общая Ремесленная Управа . . . . .	208
Благотворительное Общество „Бессарабець“ . . . . .	195—196	Городской Общественный Банкъ . . . . .	208
Дешевая чайная О-ва „Бессарабець“ . . . . .	196	Городское Кредитное Общество . . . . .	208—209
Общество „Конейка Спасителя“ . . . . .	196	Городской Ломбардъ . . . . .	209
Союзъ Русскаго Народа . . . . .	196	Податная инспекція . . . . .	209—210
Ольгинскій Чръютъ-Ясли . . . . .	197	Кишиневское Казначейство . . . . .	210—211
Музей Губернскаго Земства . . . . .	197	Кишиневскій Съездъ Мировыхъ Судей . . . . .	211
Общество пособія вуждающимся въ образованіи . . . . .	198	Мировые Судьи . . . . .	212
Общество взаимнаго вспоможенія учащимъ и учителямъ въ церковныхъ школахъ Кишиневской епархіи . . . . .	198	Судебные слѣдователи Кишинева . . . . .	212
Кишиневское Общество Взаимнаго вспоможенія Приказчиковъ . . . . .	198—199	Судебные пристава . . . . .	212
<b>Кредитныя и банковскія учрежденія.</b>		Нотариусы . . . . .	212
Кишиневское Общество Взаимнаго Кредита . . . . .	199	Присяжные повѣрстные . . . . .	213
Второе Кишиневское Общество Взаимнаго Кредита . . . . .	199—200	Помощники присяжныхъ повѣренныхъ . . . . .	213—214
Сельскохозяйственный Кредитъ . . . . .	200	Гимназія Императора Александра I Благословеннаго . . . . .	214—215
Кишиневское Отдѣленіе Одесскаго Учетнаго Банка . . . . .	200	2 мужская гимназія имени Настѣдника Цесаревича Александра Николаевича . . . . .	215—216
Отдѣленіе Соединеннаго Банка . . . . .	201	Николаевская Мужская Гимназія . . . . .	216—217
Отдѣленіе Русско-Азіатскаго Банка . . . . .	201	Мужская гимназія, учр. Г. А. Симаковымъ . . . . .	217
		Земская Женская Гимназія . . . . .	217—218
		Женская гимназія, учр. К. Я. Давиани . . . . .	218—219
		Женская гимназія М. А. Наговской . . . . .	219—220
		Женская гимназія, учр. бар. Ю. П. фонъ-Гейкингъ . . . . .	220—221
		Женская гимназія З. В. Ремезовой . . . . .	221
		Кишиневское Рельзное Училище . . . . .	221—222
		Городское Сословно-Купеческое Коммерческое Училище . . . . .	222—223
		Кишиневское Общество распространенія коммерческаго образованія и Коммерческое училище при немъ . . . . .	223—224
		1-е Городское Высшее Начальное училище . . . . .	225

	Стран.
2-е Городское Высшее Начальное училище . . . . .	225
Александровское Ремесленное Училище . . . . .	226
Еврейская Больница и школа ученых сидѣлокъ при ней . . . . .	227
Общество пособия ученикамъ 1-й и 2-й гимназій и реального училища . . . . .	227—228
Приготовительное училище и „Дѣтскій Садъ“, б. Ю. П. фонъ-Гейкингъ . . . . .	228
Общество пособия бѣднымъ при Ев. Лютеранской церкви Св. Николая . . . . .	229
Городская Рисовальная Школа . . . . .	229
Кишиневская Городская Библиотека . . . . .	229
Кишиневская Дѣтская Больница . . . . .	229—230
Кишиневское Пожарное Общество . . . . .	230
Періодическія изданія . . . . .	230—231
Городовой врачъ . . . . .	231

**Кишиневскій уѣздъ.**

Уѣздный Предводитель Дворянства . . . . .	232
Уѣздный Исправникъ . . . . .	232
Кишиневско-Оргѣвская Дворянская Опекъ . . . . .	232
Кишиневско-Оргѣвскій Сиротскій Судъ . . . . .	232
Уѣздный Съездъ . . . . .	232
Земскіе Начальники . . . . .	232—233
Уѣздное по военной повинности Присутствіе . . . . .	233
Уѣздная Землеустроительная Комиссія . . . . .	233
Уѣздный Училищный Советъ . . . . .	233
Уѣздный Комитетъ попечительства о народной трезвости . . . . .	234
Уѣздное Полицейское Управление . . . . .	234
1-й отрядъ пѣшей стражи . . . . .	234
Врачи . . . . .	234
Почтово-телеграфныя конторы и отдѣленія . . . . .	235
Уѣздное Земское Собраніе . . . . .	235
Уѣздная Земская Управа . . . . .	235—236
Касса мелкаго кредита . . . . .	236
Комитетъ виноградарства и винодѣлія . . . . .	237
Уѣздное Отдѣленіе Епархіальнаго Училищнаго Совета . . . . .	237
Уѣздный Военскій Начальникъ . . . . .	237
Податная инспекція . . . . .	238
Судебные слѣдователи и приставъ и нотаріусъ м. Гайчештъ . . . . .	238
Инспекторъ народныхъ училищъ . . . . .	238
Гайчештскій казенный равнищъ . . . . .	238
Миренская Воспитательно-Исправительная колонія . . . . .	238

	Стран.
<b>Бендерскій уѣздъ.</b>	
Уѣздный Предводитель Дворянства . . . . .	239
Уѣздный Исправникъ . . . . .	239
Уѣздный Съездъ . . . . .	239—240
Земскіе Начальники . . . . .	240
Уѣздное по военной повинности Присутствіе . . . . .	240
Уѣздная Землеустроительная Комиссія . . . . .	240
Бендерское Отдѣленіе Попечительнаго о тюрьмахъ Комитета . . . . .	241
Уѣздный Училищный Советъ . . . . .	241
Уѣздный Комитетъ попечительства о народной трезвости . . . . .	241—242
Уѣздное Полицейское Управление . . . . .	242
3-й отрядъ пѣшей стражи . . . . .	243
Начальникъ тюрьмы и врачъ . . . . .	243
Почтово-телеграфныя конторы и отдѣленія . . . . .	243
Уѣздное Земское Собраніе . . . . .	244
Уѣздная Земская Управа . . . . .	244—245
Городская Дума . . . . .	245—246
Городская Управа . . . . .	246
Городской Общественный Банкъ . . . . .	247
Бендерское Общество Взаимнаго Кредита . . . . .	247
Сиротскій Судъ . . . . .	247
Уѣздный Наблюдатель церковно-приходскихъ школъ . . . . .	247
Уѣздное Отдѣленіе Епархіальнаго Училищнаго Совета . . . . .	247—248
Уѣздный Военскій Начальникъ . . . . .	248
Бендерскій мѣстный лазаретъ . . . . .	248
Педагогическая Инспекція . . . . .	248
Бендерское Казначейство . . . . .	249
Судебные слѣдователи, Городскіе Судьи, Судебный Приставъ и Нотариусы . . . . .	249
Инспекторъ народныхъ училищъ . . . . .	249
Бендерская Женская Гимназія . . . . .	250
Высшее Начальное училище . . . . .	250
Комратское Реальное Училище . . . . .	250—251
Комратское 2-хъ классное мужское училище . . . . .	251
Комратское 2-хъ классное женское училище . . . . .	251
Бендерская Мѣщанская Управа . . . . .	251
Бендерскій Казенный Равнищъ . . . . .	252
Періодическія изданія . . . . .	252
<b>Оргѣвскій уѣздъ.</b>	
Уѣздный Предводитель Дворянства . . . . .	252
Уѣздный Исправникъ . . . . .	252
Уѣздный Съездъ . . . . .	252—253
Земскіе Начальники . . . . .	253
Уѣздное по военной повинности Присутствіе . . . . .	253

	Стран.		Стран.
Уѣздная Землеустроительная Комиссія . . . . .	254	Сорокско-Бѣлецкій Сиротскій Судъ . . . . .	268
Отдѣленіе Попечительнаго о тюрьмахъ Комитета . . . . .	254	Уѣздное Отдѣленіе Епархіальнаго Училищнаго Совѣта . . . . .	268—269
Уѣздный училищный Совѣтъ . . . . .	254	Уѣздный Военскій Начальникъ . . . . .	269
Уѣздный Комитетъ Попечительства трезвости . . . . .	254—255	Податная Инспекція . . . . .	269
Уѣздное Полицейское Управление . . . . .	255	Сорокское Казначейство . . . . .	269
2-й отрядъ пѣшей стражи . . . . .	255	Судебные слѣдователи, городскіе судьи, судебный приставъ и нотаріусы . . . . .	269—270
Начальникъ тюрьмы и врачи . . . . .	255	Инспекторъ народныхъ училищъ . . . . .	270
Почтово-Телеграфныя Отдѣленія . . . . .	255—256	Сорокская мужская гимназія . . . . .	270
Уѣздная Земская Управа . . . . .	256—257	Сорокская, имени Императрицы Елисаветы Алексѣевны, женская гимназія . . . . .	270—271
Земская касса мелкаго кредита . . . . .	257	Сорокское сельско-хозяйственно-техническое училище . . . . .	271
Городское Упрощенное Управление . . . . .	258	Высшее Начальное училище . . . . .	272
Уѣздное Попечительство дѣтскихъ приютовъ Вѣдомства Императрицы Маріи . . . . .	258	Гривоуцкое сельско-хозяйственное училище . . . . .	272
Уѣздное Отдѣленіе Епархіальнаго Училищнаго Совѣта . . . . .	259	Казенные равнины: Сорокскій, Атакскій и Вадъ Рашковскій . . . . .	272
Уѣздный Военскій Начальникъ . . . . .	259		
Податная Инспекція . . . . .	259	<b>Бѣлецкій уѣздъ.</b>	
Оргѣвское Казначейство . . . . .	259	Уѣздный Предводитель Дворянства . . . . .	273
Судебные слѣдователи, городскіе судьи, судебный приставъ и нотаріусы . . . . .	260	Уѣздный Исправникъ . . . . .	273
Инспекторъ народныхъ училищъ . . . . .	260	Сорокско-Бѣлецкая Дворянская Опекѣ . . . . .	273
Оргѣвское Общество Взаимнаго Кредита . . . . .	260	Уѣздный Съѣздъ . . . . .	273
Оргѣвская женская гимназія . . . . .	260—261	Земскіе Начальники . . . . .	273
Городское 5-ти класное училище . . . . .	261	Уѣздное по воинской повинности Присутствіе . . . . .	273
Кокорозенское сельско-хозяйственное училище . . . . .	261	Уѣздная Землеустроительная Комиссія . . . . .	273—274
Казенные равнины: Оргѣвскій, Тузорскій и Резинскій . . . . .	261	Бѣлецкое Отдѣленіе Попечительства о тюрьмахъ . . . . .	274
<b>Сорокскій уѣздъ.</b>		Уѣздный Училищный Совѣтъ . . . . .	274
Уѣздный Предводитель Дворянства . . . . .	262	Уѣздный Комитетъ Попечительства трезвости . . . . .	275
Уѣздный Исправникъ . . . . .	262	Уѣздное Полицейское Управление . . . . .	275
Уѣздный Съѣздъ . . . . .	262	Бѣлецкій отрядъ стражи . . . . .	275
Земскіе Начальники . . . . .	262—263	Начальникъ тюрьмы и врачи . . . . .	276
Уѣздное по воинской повинности Присутствіе . . . . .	263	Почтово-телеграфныя отдѣленія . . . . .	276
Уѣздная Землеустроительная Комиссія . . . . .	263	Уѣздное Земское Собраніе . . . . .	276—277
Сорокское Отдѣленіе Попечительнаго о тюрьмахъ Комитета . . . . .	263	Уѣздная Земская Управа . . . . .	277—278
Уѣздный Училищный Совѣтъ . . . . .	263—264	Городское Упрощенное Управление . . . . .	278
Уѣздный Комитетъ Попечительства трезвости . . . . .	264	Уѣздное Отдѣленіе Епархіальнаго Училищнаго Совѣта . . . . .	278
Уѣздное Полицейское Управление . . . . .	264	Уѣздный Военскій Начальникъ . . . . .	279
8-й отрядъ пѣшей стражи . . . . .	264	Податная Инспекція . . . . .	279
Сорокскій отрядъ пѣшей стражи . . . . .	265	Бѣлецкое Казначейство . . . . .	279
И. д. Начальника тюрьмы и врачъ . . . . .	265	Судебные слѣдователи и приставы, нотаріусы и городскіе судьи . . . . .	279—280
Почтово-телеграфныя отдѣленія . . . . .	265	Инспекторъ народныхъ училищъ . . . . .	280
Уѣздное Земское Собраніе . . . . .	266	Бѣлецкая мужская гимназія . . . . .	280
Уѣздная Земская Управа . . . . .	266—267	Бѣлецкая женская гимназія Е. Н. Геншке . . . . .	280—281
Сорокская Городская Дума . . . . .	267—268	Высшее начальное училище . . . . .	281
Городская Управа . . . . .	268	Казенные равнины: Бѣлецкій, Фалештскій и Скуляскій . . . . .	281
Мѣщанская Управа . . . . .	268	Періодическія изданія . . . . .	281

	Стран.
<b>Котинский уездъ.</b>	
Уездный Предводитель Дворянства . . . . .	282
Уездный Исправникъ . . . . .	282
Дворянская Опека . . . . .	282
Уездный Съездъ . . . . .	282
Земскіе Начальники . . . . .	282—283
Уездное по воинской повинности Присутствіе . . . . .	283
Уездная Землеустроительная Комиссія . . . . .	283
Котинское Отдѣленіе Попечительнаго о тюрьмахъ Комитета . . . . .	283—284
Уездный Училищный Совѣтъ . . . . .	284
Уездный Комитетъ Попечительства трезвости . . . . .	284
Уездное Полицейское управленіе . . . . .	284—285
6-й отрядъ пѣшей стражи . . . . .	285
Начальника тюрьмы и врачи . . . . .	285
Почтово-телеграфныя отдѣленія . . . . .	285
Уездное Земское Собраніе . . . . .	286
Уездная Земская Управа . . . . .	287
Касса мелкаго кредита . . . . .	287
Городская Дума . . . . .	287—288
Городская Управа . . . . .	288
Уездное отдѣленіе Епархіальнаго Училищнаго Совѣта . . . . .	288
Уездный воинскій начальникъ . . . . .	289
Податная инспекція . . . . .	289
Котинское Казначейство . . . . .	289
Судебные слѣдователи, городскіе судьи, судебныя пристава и нотаріусы . . . . .	289—290
Инспекторъ народныхъ училищъ . . . . .	290
Единое духовное училище . . . . .	290
Высшее Начальное училище . . . . .	291
Мѣщанская Управа . . . . .	291
Казенныя Равнины . . . . .	291
Ицкаяскій Отдѣлъ Россійскаго Общества Покровительства животнымъ . . . . .	291

**Анкерманскій уездъ.**

Уездный Предводитель Дворянства . . . . .	292
Уездный Исправникъ . . . . .	292
Уездный Съездъ . . . . .	292
Земскіе Начальники . . . . .	292
Уездное по воинской повинности Присутствіе . . . . .	292
Уездная Землеустроительная Комиссія . . . . .	293
Анкерманское Отдѣленіе Попечительнаго о тюрьмахъ Комитета . . . . .	293
Уездный Училищный Совѣтъ . . . . .	293
Уездный Комитетъ Попечительства трезвости . . . . .	294
Городское Полицейское Управленіе . . . . .	294
Начальникъ тюрьмы и врачи . . . . .	294—295
Уездное Полицейское Управленіе . . . . .	295

	Стран.
6-й отрядъ пѣшей стражи . . . . .	295
Почтово-телеграфныя Отдѣленія . . . . .	295—297
Уездное Земское Собраніе . . . . .	297
Уездная Земская Управа . . . . .	297—298
Касса мелкаго кредита . . . . .	298
Городская Дума . . . . .	298—299
Городская Управа . . . . .	299
Городской Общественный Банкъ . . . . .	300
Городская Александро-Маринская Больница . . . . .	300
Городской Сиротскій Судъ . . . . .	300
Александро-Маринская община сестеръ милосердія . . . . .	300—301
Анкерманская Мѣщанская Управа . . . . .	301
Панушоевское Упрощенное Управленіе . . . . .	301
Шабское Упрощенное Управленіе . . . . .	301
Турлакское Упрощенное Управленіе . . . . .	302
Уездное Отдѣленіе Епархіальнаго Училищнаго Совѣта . . . . .	302
Уездный Воинскій Начальникъ . . . . .	302
Податная инспекція . . . . .	302—303
Анкерманское Казначейство . . . . .	303
Судебные слѣдователи и пристава, городскіе судьи и нотаріусы . . . . .	304
Инспекторъ народныхъ училищъ . . . . .	304
Мужская гимназія . . . . .	304—305
Женская гимназія . . . . .	305
Учительская семинарія . . . . .	305—306
Высшее начальное училище . . . . .	306
Тарутицкая мужская гимназія . . . . .	306
Татарбунарское Высшее начальное училище . . . . .	307
Волонтировское Высшее начальное училище . . . . .	307
Пуркарское сельско хоз. училище . . . . .	307
Мѣстное Правленіе Императорскаго Общества Спасавія на водахъ . . . . .	307—308
Общественная богадельня . . . . .	308
Общественная бібліотека . . . . .	308
Казенныя равнины . . . . .	308
Періодическія изданія . . . . .	308

**Измаильскій уездъ.**

Уездный Исправникъ . . . . .	309
Уездное по воинской повинности Присутствіе . . . . .	309
Уездная Землеустроительная Комиссія . . . . .	309
Измаильское Отдѣленіе Попечительнаго о тюрьмахъ Комитета . . . . .	309
Уездный Комитетъ трезвости . . . . .	310
Городское Полицейское Управленіе . . . . .	310
Начальникъ тюрьмы и врачъ . . . . .	310
Уездное Полицейское Управленіе . . . . .	311

	Стран.		Стран.
2-я эскадронъ стражи . . . . .	311	Килійское высшее начальное учи-	
7-й отрядъ ившеи стражи . . . . .	312	лище . . . . .	323
Почтово-телеграфнаго отдѣленія . . . . .	312	Измаильская Женская Гимназія . . . . .	324
Измаильскій Земскій Совѣтъ . . . . .	312—313	Измаильское духовное училище . . . . .	324—325
Измаильскій Непременный Зем-		Измаильское городское 6-ти клас-	
скій Комитетъ . . . . .	313	ское училище . . . . .	325
Измаильскій Коммунальный Со-		Болградская мужская гимназія	
вѣтъ . . . . .	313	ИМПЕРАТОРА АЛЕКСАНДРА III . . . . .	325—326
Измаильская Городская Управа . . . . .	313	Вилковское высшее начальное	
Болградскій Земскій Совѣтъ . . . . .	313—314	училище . . . . .	326
Болградскій Земскій Комитетъ . . . . .	314	Ревнское Портовое Управленіе . . . . .	326
Болградскій Коммунальный Со-		Русско-Дунайское Пароходство . . . . .	327
вѣтъ . . . . .	314	Измаильское Отдѣленіе Русскаго	
Болградская Городская Управа . . . . .	315	для вышнѣи торгесви Банка . . . . .	327
Кагульскій Земскій Комитетъ . . . . .	315—316	Греческій Вице-Консулъ въ Рени . . . . .	328
Кагульскій Коммунальный Со-		Казенные равнины . . . . .	328
вѣтъ . . . . .	316	Періодическія изданія . . . . .	328
Кагульская Городская Управа . . . . .	316		
Ренискій Коммунальный Совѣтъ . . . . .	316		
Рениская Городская Управа . . . . .	316—317	Генеральныя Консульства . . . . .	329
Килійскій Коммунальный Совѣтъ . . . . .	317		
Килійская Городская Управа . . . . .	317		
Вилковскій Коммунальный Со-			
вѣтъ . . . . .	317		
Вилковская Посадская Управа . . . . .	318		
Тузловскій Коммунальный Со-			
вѣтъ . . . . .	318		
Тузловская Посадская Управа . . . . .	318		
Комитетъ Краснаго Креста . . . . .	318		
Уѣздное Отдѣленіе Епархіальна-			
го Училищнаго Совѣта . . . . .	319		
Уѣздный Военскій Начальникъ . . . . .	319		
Податная инспекція . . . . .	319		
Измаильское Казначейство . . . . .	319—320		
Судебно-Мировой Округъ . . . . .	320		
Судебные слѣдователи и приста-			
ва и нотаріусы . . . . .	320—321		
Инспектора народныхъ училищъ . . . . .	321		
Измаильская мужская гимназія . . . . .	320—321		
Болградская Женская Гимназія . . . . .	322		
Болградское городское 6-ти клас-			
сное училище . . . . .	322—323		
Рениское высшее начальное учи-			
лище . . . . .	323		
Кагульское высшее начальное			
училище . . . . .	323		

**ПРИЛОЖЕНІЯ:**

Списокъ населенныхъ мѣстъ Бес-			
сарабской губерніи . . . . .		1—50	
Выдержки изъ Почтоваго Дорож-			
ника, относящіяся къ Бессар-			
губ. . . . .		51—58	
Ярмарки и базарь въ Бессараб-			
ской губерніи . . . . .		59—60	
Вѣсы и мѣры, употребляемые въ			
Бессарабской губерніи . . . . .		60	
Указатель полицейскихъ, миро-			
выхъ и слѣдственныхъ участ-			
ковъ, а также полицейскихъ			
околотковъ, улицъ и №№ до-			
мовъ г. Кишинева . . . . .		61—69	
Разстояніе отъ Кишинева до			
главнѣйшихъ городовъ Ро-			
ссіи . . . . .		70	
Приходъ и отходъ повозовъ въ			
Кишиневъ по зимнему рас-			
писанію . . . . .		70	
Алфавитный указатель . . . . .		1—24	

**П О Р Т Р Е Т Ы:**

ГОСУДАРЯ ИМПЕРАТОРА, ГОСУДАРЫНИ ИМПЕРАТРИЦЫ, НАСЛѢДНИКА ЦЕСАРЕВИЧА, Директора Департамента Полиціи С. П. Вѣлецкаго, Министра Народнаго Просвѣщенія Л. А. Кассо, Бессарабскаго Губернатора М. Э. Гильхена, И. д. Губернскаго Предводителя Дворянства А. К. Леонарда, Предсѣдателя Губернской Земской Управы К. А. Мими, въ д. Гофмейстера А. Н. Крупенскаго, Архіепископа Кишиневскаго Серафима, Управляющаго Акцизными Сборами Е. А. Вѣлявскаго, Товарища Предсѣдателя Кишиневскаго Окружнаго Суда Ю. Н. Кононовича, Командира 53 пѣхотнаго Волынскаго полка Л. Л. Байкова и Командира 14 артиллерійской бригады А. М. Затрапезнова.

# Предсказаніе погоды на 1914 годъ

(по Брюсу).

Предсказанія общія. *Весна* — холодная; деревья расцвѣтають поздно; трава растеть не скоро и будутъ грады. *Лѣто* — холодное съ вѣтрами и дождями, но іюнь теплый. *Осень* — холодная съ дождями, а въ ноябрѣ тепло. *Зима* — протяжная и вредная, глубокая снѣга; хлѣба уберется довольно, но будетъ дорогъ; ячменя, проса, гречихи, льна, конопли довольно; вина мало, нивы мокрая; яровые худы.

## Повседневныя перемѣны погоды въ 1914 году.

*Января* 3 и 4 морозы, 8 оттепель, 20 перемѣнная погода, 23 оттепель и снѣгъ.

*Февраля* 3 полунощный вѣтеръ, 4 дождь и снѣгъ. 9 вѣтрено и снѣгъ. 14 мокрая погода, 15 сырая погода, 17 склонно къ снѣгу и вѣтру, 28 мокрый вѣтеръ.

*Марта* 1 перемѣнно, 6 и 7 вѣтеръ, дождь и снѣгъ, 9 перемѣнно, 12 ясная погода, 14 вѣтрено съ дождемъ, 23 сильный вѣтеръ и перемѣнная погода.

*Апрѣля* 5 холодъ, 8 снѣгъ. 14 пасмурно и холодный вѣтеръ, 17 громъ, 20 холодная ночь съ дождемъ, 28 хорошая погода, ночью роса.

*Мая* 1 пасмурно и дождь, 6 и 8 вѣтры холодные, 15 непостоянная погода, 19 буря, 24 дождь, 27 дождь съ вѣтромъ.

*Іюня* 1 пасмурно, 12 жара, 19 дождь. 20 ведро, 21 и 23 хорошая погода, 29 холодно.

*Іюля* 1 погода, склонная къ грому и дождю, 5 пасмурно, 7 ясно, 8 вѣтеръ, 11 и 12 непостоянно, 20 пасмурно. но хорошая погода, 28 ночью дождь.

*Августа* 1 сухо, вѣтрено, тепло, 9 холодно и дождь, 13 солнечное сіяніе, 19 молнія и дождь съ вѣтромъ, 22 пасмурно, 28 буря и градъ съ вѣтромъ

*Сентября* 1 до 8 западный вѣтеръ, 9 непостоянно, 11 и 12 сильный дождь, 13 холодный вѣтеръ, 25 сильный вѣтеръ до конца мѣсяца.

*Октября* 1 холодно, мокро, ненастье, 8 дождь, 10 ясная погода, 15 тепло, 17 непостоянно, 18 пасмурно, 19 и 21 слякоть и холодный вѣтеръ, 26 и до конца мѣсяца вѣтеръ.

*Ноября* 1 пасмурно и слякоть, 4 дождь съ вѣтромъ, 8 холодно съ мокротою, 10 и 11 холодно, 12 пасмурно и непостоянная погода, 21 дождь, 24 тепло, 29 снѣгъ.

*Декабря* 1 снѣгъ, 2 дождь, 8 тихо и холодно, 10 оттепель, 12 вѣтеръ, 17 пасмурно и вѣтеръ съ дождемъ, 21 непостоянно, 28 хорошая погода, 29 снѣгъ и западный вѣтеръ.

## Затменія въ 1914 году.

1) *Кольцеобразное затменіе солнца 11-го и 12-го февраля.* Видимо въ южной части Новой Зеландіи, въ южной части Тихаго океана, въ южномъ Ледовитомъ океанѣ и въ окрестностяхъ южнаго полюса.

2) *Частное затменіе луны въ ночь съ 26 на 27-е февраля.*

Начало частнаго затменія луны . . . . .	4 ч. 44 м. утра.
Середина . . . . .	6 ч. 15 м. „
Конецъ . . . . .	7 ч. 46 м. „

Покрыто будетъ  $\frac{9}{10}$  луннаго поперечника.

3) *Полное затменіе солнца 8 августа.* Это затменіе видно какъ частное во всей Европѣ, въ Азій, исключая востока и юго-востока, въ сѣверо-восточной Африкѣ (Египетъ, Тунисъ, Алжиръ, Сахара), въ сѣверо-восточной части Сѣверной Америки, въ сѣверной части Атлантическаго океана, въ Гренландіи и Сѣверномъ Ледовитомъ океанѣ. Узкая полоса полнаго затменія проходитъ черезъ Гренландію, Скандинавскій полуостровъ, въ Россіи черезъ Рижскій заливъ; въ Азій черезъ турецкія владѣнія и Персію къ западнымъ частямъ Индіи.

Начало частнаго затменія въ 1 ч. 35 м. дня.

Начало полнаго затменія въ 2 ч. 45 м. 33 секунды.

Наибольшее покрытие въ 2 ч. 46 мин. 39 секундъ.

Конецъ полнаго затменія въ 2 ч. 47 мин. 45 секундъ.

Конецъ частнаго затменія въ 3 ч. 54 мин.

Частное затменіе начинается почти у крайней правой точки солнечнаго диска (немного выше ея) и окончится у крайней лѣвой точки.

4) *Частное затменіе луны 22 августа.*

5) *Прохожденіе Меркурія по диску солнца 25-го октября.*

Первое внѣшнее прикосновеніе Меркурія къ диску солнца 12 ч. дня

Первое внутреннее . . . . .	12 ч. 2 мин. 15 сек.
Послѣднее внутреннее . . . . .	4 ч. 8 мин. 33 сек.
Послѣднее внѣшнее . . . . .	4 ч. 10 мин. 45 сек.

Явленіе это можно будетъ видѣть въ зрительныя трубы, защитивъ глазъ темнымъ стекломъ. Меркурій при этомъ будетъ представляться очень маленькимъ чернымъ пятнышкомъ (точкой) на дискѣ солнца. Явленіе представляетъ интересъ только для специалистовъ.

## Начало времени года.

Начало весны — 8-го марта	въ 1 часъ утра	кишиневскаго времени.
„ лѣта — 8-го іюня	„ 9 час. веч.	„ „
„ осени — 10-го сентября	„ полдень.	„ „
„ зимы — 9-го декабря	„ 7 час. утра.	„ „

Всѣ числа даны по старому стилю. Начало сутокъ въ полночь.

Отъ 12 часовъ ночи до 12 часовъ дня—утро.

Отъ 12 часовъ дня до 12 часовъ ночи—вечеръ.



## ВОСХОДЪ И ЗАХОДЪ СОЛНЦА ВЪ РАЗНЫХЪ ПУНКТАХЪ РОССІИ.

Числа.	Одесса—Астрахань.		Архангельскъ.		Кіевъ—Владимирскъ.		Иркутскъ.		Москва.		Петербургъ.		Тифлисъ.		
	ВОС.	ЗАХ.	ВОС.	ЗАХ.	ВОС.	ЗАХ.	ВОС.	ЗАХ.	ВОС.	ЗАХ.	ВОС.	ЗАХ.	ВОС.	ЗАХ.	
	Ч. М.	Ч. М.	Ч. М.	Ч. М.	Ч. М.	Ч. М.	Ч. М.	Ч. М.	Ч. М.	Ч. М.	Ч. М.	Ч. М.	Ч. М.	Ч. М.	
Янв. .	1	7 41 4 37	9 36 2 42	7 56 4 22	8 4 4 14	8 22 3 56	8 51 3 28	7 26 4 52							
	11	7 34 4 51	9 11 3 14	7 46 4 38	7 54 4 30	8 10 4 16	8 33 3 52	7 21 5 4							
	21	7 23 5 6	8 41 3 48	7 34 4 55	7 40 4 49	7 52 4 36	8 11 4 17	7 11 5 17							
Февр. .	1	7 7 5 23	8 5 4 26	7 16 5 14	7 20 5 9	7 29 5 —	7 44 4 46	6 58 5 31							
	11	6 50 5 37	7 30 4 58	6 56 5 32	7 — 5 28	7 6 5 23	7 16 5 12	6 44 5 43							
	21	6 32 5 52	6 55 5 30	6 36 5 48	6 38 5 46	6 42 5 43	6 47 5 38	6 29 5 55							
Мартъ .	1	6 17 6 3	6 27 5 54	6 18 6 2	6 20 6 1	6 21 5 59	6 23 5 57	6 16 6 4							
	11	5 58 6 15	5 51 6 25	5 56 6 17	5 56 6 19	5 59 6 20	5 53 6 22	5 52 6 16							
	21	5 38 6 30	5 14 6 55	5 34 6 33	5 33 6 36	5 29 6 40	5 23 6 46	5 48 6 26							
Апр. .	1	5 17 6 45	4 34 7 29	5 11 6 51	5 8 6 54	5 — 7 2	4 50 7 13	5 23 6 38							
	11	4 59 6 53	3 58 8 —	4 50 7 7	4 46 7 12	4 36 7 22	4 21 7 38	5 8 6 49							
	21	4 43 7 11	3 23 8 33	4 32 7 23	4 26 7 28	4 13 7 42	3 53 8 2	4 54 7 —							
Май .	1	4 29 7 24	2 49 9 7	4 16 7 38	4 8 7 45	3 52 8 1	3 28 8 27	4 42 7 10							
	11	4 18 7 35	2 15 9 40	4 3 7 52	3 54 8 —	3 35 8 19	3 6 8 49	4 33 7 20							
	21	4 10 7 45	1 46 10 12	3 53 8 3	3 44 8 12	3 23 8 34	2 48 9 8	4 28 7 28							
Юнь .	1	4 7 7 53	1 23 10 38	3 48 8 12	3 38 8 22	3 15 8 45	2 37 9 23	4 25 7 35							
	11	4 7 7 55	1 18 10 46	3 48 8 15	3 38 8 26	3 15 8 49	2 36 9 28	4 26 7 38							
	21	4 12 7 56	1 33 10 34	3 53 8 14	3 44 8 24	3 22 8 46	2 44 9 23	4 30 7 38							
Юль .	1	4 20 7 51	2 — 10 9	4 3 8 7	3 53 8 17	3 33 8 37	3 — 9 10	4 36 7 34							
	11	4 30 7 42	2 31 9 39	4 15 7 57	4 6 8 5	3 47 8 23	3 20 8 51	4 45 7 27							
	21	4 41 7 30	3 5 9 5	4 28 7 43	4 21 7 50	4 6 8 5	3 42 8 28	4 54 7 17							
Авг. .	1	4 55 7 13	3 41 8 26	4 45 7 23	4 39 7 29	4 27 7 42	4 9 7 59	5 6 7 3							
	11	5 8 6 56	4 12 7 51	5 — 7 4	4 56 7 9	4 47 7 18	4 33 7 31	5 16 6 48							
	21	5 21 6 38	4 43 7 15	5 15 6 43	5 12 6 46	5 6 6 52	4 55 7 1	5 26 6 32							
Сент. .	1	5 35 6 16	5 15 6 35	5 32 6 19	5 30 6 21	5 27 6 23	5 22 6 28	5 38 6 14							
	11	5 48 5 56	5 45 5 58	5 48 5 56	5 47 5 57	5 47 5 57	5 46 5 58	5 48 5 56							
	21	6 1 5 36	6 14 5 22	6 3 5 34	6 3 5 34	6 6 5 31	6 9 5 28	5 58 5 39							
Окт. .	1	6 15 5 18	6 44 4 46	6 19 5 12	6 21 5 11	6 26 5 6	6 34 4 57	6 10 5 22							
	11	6 28 5 —	7 15 4 12	6 36 4 53	6 39 4 49	6 46 4 42	6 59 4 29	6 21 5 7							
	21	6 43 4 44	7 48 3 38	6 52 4 35	6 57 4 30	7 8 4 19	7 24 4 2	6 33 4 54							
Нояб. .	1	6 59 4 30	8 25 3 3	7 11 4 18	7 17 4 12	7 30 3 58	7 52 3 36	6 46 4 42							
	11	7 13 4 20	8 58 2 34	7 27 4 6	7 34 3 58	7 51 3 42	8 17 3 16	6 58 4 35							
	21	7 25 4 15	9 28 2 10	7 40 3 59	7 50 3 50	8 8 3 32	8 38 3 —	7 9 4 31							
Дек. .	1	7 35 4 14	9 50 1 58	7 52 3 57	8 1 3 47	8 21 3 28	8 54 2 55	7 18 4 30							
	11	7 42 4 17	10 — 1 58	7 58 4 —	8 8 3 50	8 28 3 30	9 2 2 57	7 24 4 34							
	21	7 44 4 25	9 56 2 12	8 — 4 8	8 10 3 59	8 29 3 40	9 1 3 7	7 27 4 41							

Таблица, показывающая время въ разныхъ городахъ земного шара, когда въ Петербургѣ 12 часовъ, т. е. полдень.

(Сутки начинаются съ 12 часовъ ночи).

ВЪ РОССІИ:	ч.	м.	с.	ВЪ РОССІИ:	ч.	м.	с.
Або. . . . .	11	27	56 дня.	Рязань. . . . .	12	37	48 дня.
Архангельскъ . . . . .	12	33	— .	Самара. . . . .	1	19	8 .
Астрахань. . . . .	1	10	54 .	С.-Петербургъ . . . . .	—	—	— .
Баку . . . . .	1	18	8 .	Саратовъ. . . . .	1	3	4 .
Варшава. . . . .	11	22	52 .	Семипалатинскъ. . . . .	3	19	52 .
Вильна. . . . .	11	39	56 .	Симбирскъ . . . . .	1	12	24 .
Владиміръ на Клязьмѣ . . . . .	12	40	28 .	Симферополь . . . . .	12	15	12 .
Вологда . . . . .	12	38	20 .	Ставрополь-Кавказскій. . . . .	12	46	44 .
Воронежъ . . . . .	12	35	36 .	Сухумъ-Кале . . . . .	12	42	48 .
Выборгъ. . . . .	11	53	52 .	Тамбовъ . . . . .	12	44	36 .
Вятка . . . . .	1	17	32 .	Тверь . . . . .	12	23	8 .
Гельсингфорсъ . . . . .	11	38	36 .	Тифлисъ . . . . .	12	58	— .
Гродно . . . . .	11	34	8 .	Тобольскъ . . . . .	2	32	44 .
Екатеринодаръ. . . . .	12	34	— .	Томскъ . . . . .	4	38	40 веч.
Екатеринославъ . . . . .	12	19	4 .	Тула. . . . .	12	29	16 дня.
Енисейскъ. . . . .	4	7	52 веч.	Уфа . . . . .	1	42	32 .
Иркутскъ . . . . .	4	55	52 .	Харьковъ. . . . .	12	23	44 .
Казань . . . . .	1	15	16 дня.	Херсонъ . . . . .	12	9	16 .
Каменецъ-Подольскъ . . . . .	11	45	4 .	Чита. . . . .	5	32	48 веч.
Керчь . . . . .	12	24	44 .	Эривань . . . . .	12	56	48 дня.
Кишиневъ. . . . .	11	44	8 .	Якутскъ . . . . .	6	37	52 веч.
Кіевъ . . . . .	12	—	52 .	Ярославль . . . . .	12	38	24 дня.
Ковно . . . . .	11	34	20 .				
Кострома . . . . .	12	42	32 .				
Красноярскъ . . . . .	4	10	24 веч.				
Курскъ . . . . .	12	23	32 дня.				
Кутаисъ. . . . .	12	49	56 .				
Митава . . . . .	11	33	44 .				
Москва . . . . .	12	29	4 .				
Нерчинскъ. . . . .	5	45	8 веч.				
Нижній-Новгородъ . . . . .	12	56	8 дня.				
Николаевскъ на Амурѣ . . . . .	7	21	56 веч.				
Новочеркасскъ . . . . .	12	39	12 дня.				
Одесса . . . . .	12	11	44 .				
Орель. . . . .	12	23	4 .				
Оренбургъ. . . . .	1	39	12 .				
Охотскъ. . . . .	7	32	— веч.				
Пенза. . . . .	12	49	56 дня.				
Пермь. . . . .	1	43	52 .				
Петрозаводскъ. . . . .	12	16	20 .				
Полтава. . . . .	12	17	4 .				
Рига . . . . .	11	35	12 .				

ЗА ГРАНИЦЕЙ:

Парижъ . . . . .	10	8	8 дня.
Лондонъ . . . . .	9	56	8 утр.
Берлинъ . . . . .	10	52	— дня.
Вѣна. . . . .	11	4	— .
Римъ . . . . .	10	48	16 .
Брюссель. . . . .	10	16	8 .
Мадридъ . . . . .	9	41	28 утр.
Лиссабонъ . . . . .	9	22	8 .
Константинополь . . . . .	11	58	8 дня.
Стокгольмъ. . . . .	11	10	8 .
Неаполь . . . . .	10	55	28 .
Пекинъ. . . . .	5	48	— веч.
Іеддо. . . . .	7	20	8 .
Шанхай . . . . .	6	4	— .
Мексика . . . . .	3	23	— ноч.
Нью-Йоркъ . . . . .	5	43	— .
Новый-Орлеанъ . . . . .	3	56	— .
Мысъ-Горнъ . . . . .	5	32	— утр.

# Табель-Календарь на 1914 годъ.

Дни.	Январь.	Февраль.	Мартъ.	Апрѣль.	Май.	Июнь.	Дни.
Воскрес.	5 12 19 26	2 9 16 23	7 9 16 23 30	6 13 20 27	4 11 18 25	1 8 15 22 29	Воскрес.
Понедѣл.	6 13 20 27	3 10 17 24	3 10 17 24 31	7 14 21 28	5 12 19 26	2 9 16 23 30	Понедѣл.
Вторникъ	7 14 21 28	4 11 18 25	4 11 18 25	1 8 15 22 29	6 13 20 27	3 10 17 24	Вторникъ
Среда	1 8 15 22 29	5 12 19 26	5 12 19 26	2 9 16 23 30	7 14 21 28	4 11 18 25	Среда.
Четвергъ.	2 9 16 23 30	6 13 20 27	6 13 20 27	3 10 17 24	1 8 15 22 29	5 12 19 26	Четвергъ.
Пятница.	3 10 17 24 31	7 14 21 28	7 14 21 28	4 11 18 25	2 9 16 23 30	6 13 20 27	Пятница.
Суббота.	4 11 18 25	1 8 15 22	1 8 15 22 29	5 12 19 26	3 10 17 24 31	7 14 21 28	Суббота.

Дни.	Июль.	Августъ.	Сентябрь.	Октябрь.	Ноябрь.	Декабрь.	Дни.
Воскрес.	6 13 20 27	3 10 17 24 31	7 14 21 28	5 12 19 26	2 9 16 23 30	7 14 21 28	Воскрес.
Понедѣл.	7 14 21 28	4 11 18 25	1 8 15 22 29	6 13 20 27	3 10 17 24	1 8 15 22 29	Понедѣл.
Вторникъ	1 8 15 22 29	5 12 19 26	2 9 16 23 30	7 14 21 28	4 11 18 25	2 9 16 23 30	Вторникъ
Среда	2 9 16 23 30	6 13 20 27	3 10 17 24	1 8 15 22 29	5 12 19 26	3 10 17 24 31	Среда.
Четвергъ.	3 10 17 24 31	7 14 21 28	4 11 18 25	2 9 16 23 30	6 13 20 27	4 11 18 25	Четвергъ
Пятница.	4 11 18 25	1 8 15 22 29	5 12 19 26	3 10 17 24 31	7 14 21 28	5 12 19 26	Пятница.
Суббота.	5 12 19 26	2 9 16 23 30	6 13 20 27	4 11 18 25	1 8 15 22 29	6 13 20 27	Суббота.

Краснымъ шрифтомъ обозначены воскресные и праздничные дни, черной линіей обведены посты.

ПРИНИМАЕТСЯ ПОДПИСКА НА 1914 ГОДЪ.

НА ЖУРНАЛЪ

ПОЛИТИЧЕСКІЙ И ЛИТЕРАТУРНЫЙ

# „ГРАЖДАНИНЪ“

ВЫХОДИТЬ ПО ВОСКРЕСЕНЬЯМЪ.

Подписная цѣна (съ дост. и перес.):

На годъ	6 руб. — коп.	За границу: на годъ	10 руб.
„ полгода	4 руб. — коп.	„ „ „ полгода	6 руб.
„ 4 мѣсяца	2 руб. 50 коп.	„ „ „ 4 мѣсяца	4 руб.
„ 3 мѣсяца	2 руб. — коп.	„ „ „ 3 мѣсяца	3 руб.

## ПОДПИСНАЯ ЦѢНА

за годъ съ доставкою и пересылкою 6 руб.

Для тѣхъ, которыхъ этотъ взносъ затрудняетъ, я допускаю взносъ за годъ въ 5 руб., въ 4 руб. и въ 3 руб., смотря по ихъ средствамъ, причемъ допускаю и платежъ съ разсрочкою: для 6-рублеваго взноса—3 р. при подпискѣ и по 1 р. каждые 3 мѣсяца по 1 сентября; для 5-рублеваго взноса—2 р. при подпискѣ и по 1 р. каждые 3 мѣсяца по 1 сентября; для 4-рублеваго взноса—2 р. при подпискѣ и по 1 р. каждые 4 мѣсяца по 1 сентября и для 3-рублеваго взноса—1 р. при подпискѣ и по 1 р. каждые 4 мѣсяца по 1 сентября.

Издатель князь В. Л. Мещерскій.

Подписка по уменьшеннымъ цѣнамъ принимается только въ редакціи журнала „ГРАЖДАНИНЪ“.

С.-ПЕТЕРБУРГЪ, Гродненскій пер. № 6.



Дни подвѣдн	СТИЛЬ:		Праздн. дн.
	Старый.	Новый.	

## Мѣсяцесловъ православный.

Срд.	1	14	☿	(Новый годъ). Обрѣзаніе Господне. Св. Василія Велик.
Чтв.	2	15		Св. Сильвестра, папы Римскаго. Св. Серафима, Сар. чуд.
Пят.	3	16		Прр. Малахія (400 до Р. Х.). Мч. Гордія.
Суб.	4	17		Соборъ св. 70 ап. Св. мч. Зосимы, Аванасія и др.

## Недѣля 31-я по пятидесятницѣ.

Вск.	5	18		Мч. Θεопемпта и Θεоны. Прр. Михея. (Постъ).
Пн.	6	19	☿	<b>Крещеніе Господне.</b>
Втр.	7	20	☿	Соборъ св. Іоанна Предтечи.
Срд.	8	21		Прп. Георгія, Емилиана, Доминики, мч. Ваенлпсы.
Чтв.	9	22		Мч. Поліевкта. Св. Петра еп. Св. Филиппа, митр. Моск.
Пят.	10	23		Св. Григорія, еп. Нисскаго. Прп. Дометіана. Прп. Павла.
Суб.	11	24		Прп. Θεодосія Велик. Прп. Михаїла Клонс. Елец. ик. В. М.

## Недѣля 32-я по пятидесятницѣ.

Вск.	12	25		Мч. Татіаны. Св. Саввы, арх. Серб. Пр. Евпраксін.
Пн.	13	26		Мч.: Ермила, Стратоника, Петра, Пр. Іакова.
Втр.	14	27		Прп. от. въ Синаѣ и Раѣѣ изб.: Моисея, Сергія и др. Св. Нины
Срд.	15	28		Прп. Павла Ѡввейск., Іоанна Кущника (465 г.).
Чтв.	16	29		Покл. вериг. св. ап. Петра. Св. мч. Неона.
Птн.	17	30		Прп. Антонія вел. (365 г.).
Суб.	18	31		Св. Аванасія и Кирилла арх. Александр. Прп. Маркіана.

## Недѣля 33-я по пятидесятницѣ.

Вск.	19	1	ФЕВРАЛЬ.	Прп. Макарія Егип. Св. Арсенія. Мч. Евфрасін.
Пн.	20	2		Прп. Евѡпмія вел. Мч.: Иины, Пнины и Риммы.
Втр.	21	3		Прп. Максима исп. Мч.: Неофита, Евгенія и Акилы.
Срд.	22	4		Св. ап. Тимоѡея. Прп. мч.: Анастасія, Леонтія.
Чтв.	23	5		Свмч. Климента, Св. Павлина мл. Прп. Геннадія.
Пят.	24	6		Прп. Ксеіні. Св. муч. Вавилы.
Суб.	25	7		Св. Григорія Богосл. Мч. Филицаты.

## Недѣля о Мытарѣ и Фарисеѣ (сплошная).

Вск.	26	8		Прп.: Аркадія, Ксенофонта, Марія и др.
Пн.	27	9		Перен. мощ. св. Іоанна Златоуста (438 г.).
Втр.	28	10		Прп.: Ефрема, Сирина, Палладія и Θεодосія Тотем.
Срд.	29	11		Перен. мощ. св. Игнатія Богоносца, Романа.
Чтв.	30	12	☿	3-хъ свят.: Василія Вел., Григорія Богосл. и Іоанна Злат.
Пят.	31	13		Св. чудотв. Кира и Іоанна. Мч. Виктора. и Никиты.



### Церковныя замѣтки.

1. Въ Россіи новый годъ до 1492 г. начинался съ 1-го марта, съ 1492 до 1700 г.: съ 1-го сентября. Въ концѣ 1699 года Императоръ Петръ I повелѣлъ начинать гражданскій годъ съ 1 января, и 1700 годъ былъ первый, начатый съ этого мѣсяца. Въ Новый годъ всегда совершается литургія св. Василия Велик. и послѣ нея молебень о новолѣтніи съ колѣнопреклоненіемъ. 5. Крещенск'я сочельникъ (день всегда постный). Лит. св. Іоанна Злат. Послѣ вечерни освящен. воды. 6. Лит. св. Василия Великаго Крестный ходъ на воду. 26. Начало „Трїоди постной“. На утрени послѣ Евангелія тропари „Покаянія отверзи ми двери“, поюшіеся до 5 нед. включ. 26—1 февр. Сплошная седмица.

### Хронологія замѣчательныхъ событій.

1. Учрежденіе Государственнаго Совѣта—1810. Отмѣна откупной системы—1853. Положеніе о земскихъ учрежденіяхъ—1864. Введеніе всеобщей воинской повинности—1874. 3. Миръ въ Андрусовѣ—1667 и въ Бахчисараѣ—1681. 8. Присоединеніе Малороссіи—1654 12. Уничтоженіе мѣстничества—1682. Основаніе Московскаго Университета—1755. 15. Присоединеніе Имеретіи—1810. Указъ объ учрежд. воспитат. домовъ—1712. 18. Присоединеніе Грузіи—1801. 22. Первая ревизія—1719. 23. Установленіе II триаршества въ Россіи—1589. 25. Учрежденіе Свят. Синода—1721. 27. Объявленіе войны Японіи и бой подъ Чемульпо—1904. 28. Основаніе Академіи Наукъ—1724. Первая всеобщая перепись населенія Россіи—1897. 31. Изданіе Свода законовъ—1833.

Дни кончины: 7. Царь Феодоръ Іоанновичъ — 1598. 19. Императоръ Петръ II—1730. 25. Царица Наталья Кирилловна — 1649. 28. Императоръ Петръ I—1725. Царь Алексѣй Михайловичъ—1676.

### Я р м а р к и \*).

Бердичевъ (лошади, скоть, холстъ, кожа, воскъ) 13—20. Кіевъ (галантерейные, бакалейные и мануфактурные товары) 25 янв.—10 февр. Нижній-Новгородъ (посуда, игрушки, лѣсной товаръ и проч.) 5—7. Харьковъ (скоть, красный товаръ, сукно, сахаръ) 6—26.

Съ Января выдаются  $0_0$  по купонамъ:  $6_0_0$  з. 1—4 вып.  $5_0_0$  бил. 1 внутр. съ выигр. займа 1864 г. Съ 1895 г. тиражъ выигрышей только разъ въ году—второго января.  $5_0_0$  золот. ренты 1884 г.

\*.) Ярмарки въ Бессарабской губерніи, см. въ справочномъ отдѣлѣ.

Дни недели	Статья:		Праздник.
	Старый.	Новый.	

## Мѣсяцесловъ православный.

Суб. 1 14 Мч. Трифона (250 г.). Прп. Петра. Мц. Феликситаты.

### Неделя о Блудномъ Сынѣ.

Вск.	2	15	✙	Срѣтеніе Господне.
Пн.	3	16		Св. прав. Симеона Богопр. и Анны, прор. Пр. Азарія.
Втр.	4	17		Прп.: Исидора и Николая. Св. велик. кн. Георгія Влад. (1238).
Срд.	5	18		Мц. Агаѳія и Θεодулія.
Чтв.	6	19		Прп. Вуккола смирск. Мц.: Марѳа, Марія.
Птн.	7	20		Прп. Парѳенія, еп. Лампсак. и Луки Еллад. и мч.: 1003 никодимскихъ.
Суб.	8	21		Влчмч. Θεодора Стр. Св. прр. Захарія, серпов. [мійскихъ.

### Неделя мясопустная.

Вск.	9	22		Мч. Никифора. (Загов. предъ маслен.).
Пн.	10	23		Св. свщмч. Харлампія. Мч. Порфирія и Вавтоса.
Втр.	11	24		Свмч. Власія. Прп. Димитрія. Св. кн. Всеволода Ісков.
Срд.	12	25		Св. Алексія, митр. Моск. Св. Мелетія арх. Антиох. Прп. Марія.
Чтв.	13	26		Прп. Мартиніана. Св.: Зои, Фотинія.
Пят.	14	27		Прп. Авксентія и Кирилла. Перен. мощ. кн. Михаила Черн.
Суб.	15	28		Св. ап. Онисима. Прп.: Евсевія, Пафнутія и Евфросинія.

### Неделя сыропустная.

Вск.	16	1		Мч.: Памфила, Іуліана, Ілія. (Загов. предъ Бел. Поста.).
Пн.	17	2		Влчмч. Θεодора Тирона (306 г.). (Нач. Велик. Поста).
Втр.	18	3	МАРТЪ	Св. Льва, папы Римск. (461). Св. Флавіана патр.
Срд.	19	4		Св. ап. Архимна. Прп. Евгенія и Макарія. Мч. Максимъ.
Чтв.	20	5		Св. Льва, еп. Катанск. Св. Агафона.
Птн.	21	6		Прп. Тимоѳея. Св. Евстаѳія и Георгія.
Суб.	22	7		Обр. мощ. св. мч. во Евгениі. Прп. Аѳанасія, испов.

### Неделя 1-я Великаго поста (православія).

Вск.	23	8		Свмч. Поликарпа, еп. смирн. Прп. Іоанна.
Пн.	24	9		1 и 2 обр. чести. Гл. Іоанна Предг.
Втр.	25	10		Св. Тарасія, арх. Константиноп.
Срд.	26	11		Св. Порфирія, арх. Газскаго. Св. мч. Севастіана.
Чтв.	27	12		Прп.: Прокопія Декаполита и Θεалалея, Тита Печерск.
Птн.	28	13		Прп.: Василія исп., Марины и Киря. мч. Нестора, еп. магид.



### Церковныя замѣтки.

2. Крестные ходы въ Москвѣ, въ Новоспасск. и Покровск. монаст. вокругъ ограды. 8. „Родительская“ суббота. 10—15. Дни сырной седмицы (масленица). 19. Торжествен. богослуженіе и молебень по случаю освобожденія крестьянъ отъ крѣп. зависимости. 17. Начало Великаго поста, установленнаго въ память поста Спасителя въ пустынь. 17—20 Чтеніе на повечеріяхъ канона св. Андрея Критскаго. Преждеосвященныя литургіи совершаются въ теченіе Великаго поста (до недѣли Вай) по средамъ и пятницамъ; по субботамъ совершается литургія св. Іоанна Злат., а по воскресеньямъ—св. Василія Великаго. 21 и 28 На повечеріи совершается воспоминаніе страданій Господа нашего Іисуса Христа, или 1-я и 2-я Пассіи. Читается исторія страданій по Евангелисту Матѳею и Марку<sup>\*)</sup>. 23. Торжество православія.

### Хронологія замѣчательныхъ событій.

7. Стоглавый соборъ—1551. 8. Учрежденіе Петербургскаго Университета—1819. 10. Миръ съ Персією въ Туркманчаѣ—1828. 12. Учрежденіе Медико-Хирургической Академіи—1799. 17. Открытіе С.-Петербур. Дух. Академіи—1809. 19. Восшествіе на престолъ Императора Александра II—1855. Уничтоженіе крѣпостного права—1861. Договоръ съ Турціей въ С.-Стефано—1878. 21. Избраніе Царя Михаила Феодоровича—1613. Столбовскій договоръ—1617. 22. Учрежденіе Правительствующаго Сената—1711. 23. Открытіе Публичной бібліотеки въ Петербургѣ—1812. 26. Манифестъ Императора Николая II о мѣрахъ государствен. благоустроенія—1903.

Дни кончины: 7. Великій Князь Ярославъ Мудрый—1054. 18. Императоръ Николай I—1855.

### Я р м а р к и.

Вытегра (масло, чай, мясо, сало) 2—14. Ирбитъ (шерсть, кожа, мѣха, чай, мануфакт. и галантер. товары) 1—28. Псковъ 10—20. Ростовъ (Ярославской губ.) со среды 1-й нед. до субботы 3-й нед. Велик. поста. Стерлитамакъ (мануфакт. и пушные товары) 14—24. Тосьма (красн. товаръ и съѣстные припасы) 10—20. Шенкурскъ (хлѣбъ, смола) 2—10. Суджа (ленъ, овчина, лошади, рыба, скоть) всю недѣлю передъ масленой. На масленой: Ромны, Старо-Константиновъ.

Съ Февраля выдаются  $\frac{0}{0}$  по купонамъ:  $4\frac{0}{0}$  метал. билет. Госуд. Банка.  $3\frac{1}{2}\frac{0}{0}$  закл. лист. Двор. Зем. Банка 1897 г.

Вскрытіе рѣкъ: около 12 Дунай, 17 Бугъ, 19 низовья Днѣпра и Дона. 23 Висла, 25 Днѣстръ.

<sup>\*)</sup> Пассіи совершаются только въ нѣкотор. церквахъ епарх. городовъ юго-зап. края: въ Кишиневѣ—въ кафедральномъ соборѣ.

Дни недели	СТЕЦЬ:		Праздн. ии.
	Старш.	Новш.	

## Мѣсяцесловъ православный.

Суб. 1 14 | | Пр. мц. Евдокии. Мч.: Нестора и Автошны.

### Недѣля 2-я Великаго поста.

Вск.	2	15		Свмч. Θεодота, еп. Киринейск. и св. Арсенія, еп. Тверск.
Пн.	3	16		Мч. Евтропія, Клеоника и св. Зинона.
Втр.	4	17		Прп. Герасима. Свмч. Павла и Іуліаніи.
Срд.	5	18		Перен. мощ. св. ки. Θεодора, Давида и Константина Смоленск.
Чтв.	6	19		Св. 42 мч. въ Аммолен, Константина и др. Прп. Аркадія.
Птн.	7	20		Свщмч. еп. Херсонесскихъ: Василія, Ефрема, Евгенія и др.
Суб.	8	21		Свмч. Θεофлакта и Дометія. Св. ап. Ерма.

### Недѣля 3-я Великаго поста (крестопоклонная).

Вск.	9	22	✠	Св. 40 муч. севастіискихъ: Клавдія, Праклія, Іліана и др.
Пн.	10	23		Мч.: Кодрата, Кипріана, Викторина и Леонида.
Втр.	11	24		Свмч. Софронія патр. Евѣмія, еп. Новгород.
Срд.	12	25		Прп. Θεοφана исп. Св. Григорія двоелова.
Чтв.	13	26		Пер. мощ. св. Никифора. Мч. Александра и Христины.
Птн.	14	27		Прп. Венедикта. Св. Θεοгноста, митр. Кіевск.
Суб.	15	28		Мч.: Агапія, Никандра, двухъ Діонисіевъ и др.

### Недѣля 4-я Великаго поста.

Вск.	16	29		Мч.: Савина, Трофима и Іуліана.
Пн.	17	30		Прп. Алексія, челов. Бож. и Макарія.
Втр.	18	31		Св. Кирилла, арх. Іерусалимскаго.
Срд.	19	1		Мч.: Хрисанва и Даріи, Клавдія и др.
Чтв.	20	2		Прп. Іоанна, Сергія. Мц. Александры, Клавдіи.
Птн.	21	3		Св. Іакова исп. Св. Кирилла, еп. Катанскаго.
Суб.	22	4	АПРѢЛЬ.	Свмч. Василія авкирск. Прп. Исаакія. Мц. Дросиды.

### Недѣля 5-я Великаго поста.

Вск.	23	5		Прп. мч. Никона, еп. Мцц. Лидіи.
Пн.	24	6		Прп. Іакова исп. и св. Артемія и Артемона.
Втр.	25	7	⊕	<b>Благовѣщеніе Пресв. Богородицы.</b>
Срд.	26	8		Соб. Арх. Гавріила. Мцц. Ларисы и Аллы.
Чтв.	27	9		Мц. Матроны Солун. Прп. Іоанна. Мч. Θεодосія.
Птн.	28	10		Прп. Илларіона и Стефана. Св. мч. Іоны.
Суб.	29	11		Св. Марка, Кирилла и др. Прп. Іоанна пуст.

### Недѣля 6-я Великаго поста, вайи (Вербная).

Вск.	30	12	⊕	<b>Входъ Господень во Іерусалимъ.</b> Прп. Іоанна Лѣств.
Пн.	31	13		Свмч. Ипатія. Прп. Аполлонія и мч. Веніамина.

## Замѣтки къ церковному календарю.

1—15. Заупокойная утренняя. 7. 3-я Пассія. На повечеріи читается исторія страданій Спасителя по Ев. Лукъ. 14. 4-я Пассія. На повечеріи читается исторія страданій Спасителя по Ев. Іоанну. 9. На утрени, послѣ великаго славословія, выносъ креста на средину храма и поклоненіе ему. Литургія св. Василя Великаго. 20. На утрени читается канонъ св. Андрея Критскаго (стояніе Маріи Египетской). 22. Похвала Пресв. Богородицы. Чтеніе на утрени акаѳиста Божіей Матери. 30. На утрени освященіе и раздача молящимся вербъ. По уставу цѣлованіе Евангелія, а не иконы. Литургія св. Іоанна Златоуста.

## Хронологія замѣчательныхъ событій.

2. Восш. на прест. Императ. Александра III—1881. Возстановл. русскаго флота на Черномъ морѣ—1871. 4. Битва на р. Сити съ татарами—1238. Введеніе гербовой бумаги—1698. 6. Разбитіе турокъ при Журжѣ—1807. 9. Взятіе гор. Або—1808. 10. Учрежденіе перваго русскаго ордена Андрея Первозваннаго.—1699. 12. Восш. на престоль Императ. Александра I—1801. 14. Избраніе Михаила Феодоровича Романова въ Самодержцы Всерос.—1613. 18. Парижскій миръ—1856. 19. Взятіе Парижа—1814. 21. 1-я въ Россіи жел. дорога (Царско-Сельская)—1836. 22. Учрежд. добров. флота—1878. 23. Отмѣна подушной подати—1879. 26. Возсоед. уніатовъ—1839. 27. Присоединеніе Вольни, Подольской и Минской губ.—1793. Присоед. Курляндіи и Семигаліи—1795. 28. Присоед. Мерва—1881. 30. Изд. воинскаго устава—1716. Приобр. Аландскихъ острововъ—1808.

Дни кончины: I. Императоръ Александръ II—1881. II. Императоръ Павелъ I—1801. 18. Іоаннъ Грозный—1584. 31. Вел. Кн. Іоаннъ Калита—1340. Гибель вице-адмирала Макарова—1904.

## Я р м а р к и .

Николаевскъ (Самарской губ.) (лошади, хлѣбъ, скоть) на 3 нед. Велик. поста. Орелъ на 5 и 6 нед. Велик. п. Пинега (лошади, рыба, мѣха) 15—24. Самара съ 3 нед. Велик. п. 15 дней. Ярославль (фаянсов. пос.) 5—20. Славяно-сербскъ 19—4 апр. Новочеркасскъ на 5 нед. Велик. п. Новомиргородъ на 5-й нед. Великаго поста.

Съ Марта выдаются % по купонамъ: 5% II съ выигр. з. 1866 г. 4½% вн. з. 1893 г. 4% Госуд. ренты.

Вскрытіе рѣкъ: Около 12 Нѣманъ и Днѣпръ у Кіева, низовья Волги. 18 Ока у Орла, Припеть. 20 Донецъ, Цна, Березина. 25 Воронежъ, Нева, Зап. Двина. 31 Волга у Осташкова, Уралъ, Сура, Вятка, Волховъ, Висла.

Дни недели	СТЕНЬ:		Праздн. дн.
	Старый.	Новый.	

## Мѣсяцесловъ православный.

Втр.	1	14		Прп. Маріи Египет. Прп. Евѳимія Архим. Сузд. и Макарія игум.
Срд.	2	15		Прп. Тита чуд. Св. муч. Полвкарпа.
Чет.	3	16	✙	Прп. Никиты псков. м.: Елшидифора, Дія, Вифонія и Галива.
Птн.	4	17	✙	Прп. Іосифа пѣсноп. Прп. Зосимы и Георгія.
Суб.	5	18	✙	Прп. Платона исп. и Марка. Св. Ѳеодоры.

## Недѣля св. Пасхи.

Вск.	6	19	✙	Пасха Христова. Св. Евтихія архіеи. Константинои.
Пн.	7	20	✙	Св. Георгія пеп., Давида.
Втр.	8	21	✙	Св. ап.: Продіона, Агава, Руфа, Флегонта и др.
Срд.	9	22	✙	Св. муч. Евпсихія. Св. прп. муч. Вадима.
Чтв.	10	23	✙	Мч.: Терентія, Африкана, Максима и др.
Птн.	11	24	✙	Свщмч. Антипы и муч. Мартиана.
Суб.	12	25	✙	Св. Василія, еп. парійск. Прп. Исаака Сиріи, Аванасія игум.

## Недѣля 2-я Антипасхи, о Ѳомѣ.

Вск.	13	26		Свщч.: Артемона, Крискевта и Ѳомаши.
Пн.	14	27		Прп. Мартина, папы Римск.
Втр.	15	28		Св. Апост.: Аристарха, Пуда, Трофима. Мч. Василіем.
Срд.	16	29		Мч.: Агапіи, Прины и Хіонія Св. Ники. Мч. Леоніда.
Чтв.	17	30		Прп. Акакія, еписк. Мелет. (Крестный ходъ въ Кишиневѣ).
Птн.	18	1		Прп. Іоанна. Мч. Виктора.
Суб.	19	2		Прп. Іоанна ветхонец. Св. Георгія пеп. и Трифона патр.

## Недѣля 3-я по Пасхѣ, о мгноносицѣхъ.

Вск.	20	3		Прп. Ѳеодора и Анастасія. Блж. Григорія и Анастасія.
Пн.	21	4		Свщмч. Іаннуарія. Прп. Максиміана, патр. Царегр.
Втр.	22	5		Пер. мощ. ки. Всеволода-Гавріила Псковскаго.
Срд.	23	6	✙	Викм. Георгія Побѣд. и Царицы Александри.
Чтв.	24	7		Муч. Саввы Стратилата. Прп. Елпсаветы.
Птн.	25	8		Св. апост. и евангелиста Марка. Прп. Сильвестра.
Суб.	26	9		Свщч. Василія, еп. Амас. Св. Глафиры дѣвы.

## Недѣля 4-я по Пасхѣ, о Разслабленноиъ.

Вск.	27	10		Св. апост. Симеона, сродн. Господня.
Пн.	28	11		Св. апост. Іасона и Сосипатра. Муч. Неона и Виталія.
Втр.	29	12		Св. 9 муч. въ Кизикѣ: Руфа, Ѳеодота и др.
Срд.	30	13		Св. апост. Іакова. Обр. мощ. св. Никиты. (Дрепол. Пятидес.).

### Замѣтки къ церковному календарю.

4. На утрени чтеніе 12 евангелій („страсти Христовы“). На вечернѣ (въ 2 часа) выносъ плащаницы изъ алтаря на средину храма. 5. На утрени чтеніе трехъ статей похвалъ погребенному Спасителю, вмѣстѣ съ 17 каѣзимою. По велик. славословіи торж. обнесеніе плащаницы вокругъ храма. Литур. св. Василия Вел., послѣ нея благословеніе хлѣбовъ и вина. 6. Пасхальная утрениа въ 12 час. ночи и лит. св. Іоанна Злат. Въ 3 часа дня Великая вечерня. Крестные ходы ежедневно въ Москвѣ изъ Успенскаго въ другіе соборы. 9. Въ Одессѣ (на 4-й день Пасхи) крестный ходъ съ чудотворною Касперовскою Иконою Богоматери изъ каѣдральнаго собора до Практической гавани, гдѣ св. Икона передается на пароходъ для препровожденія въ с. Касперовку. Крестный ходъ учрежденъ въ память избавленія Одессы отъ непріятеля въ 1853—56 гг. 14. Радоница (поминовеніе усопшихъ). 23. По литургии молебень св. Александрѣ и многолѣтіе. 30. Преполовеніе Пятидесятницы. Крестный ходъ на воду и освященіе ея. На день преполовенія совершается великая вечерня.

### Хронологія замѣчательныхъ событій.

1. Взятіе Вѣдени—1858. 5. Ледов. побѣда Алекс. Невск. съ нѣмцами—1241. Обнародов. акта объ Императорской Фамилии—1697. 6. Указъ о гласномъ судопроизводствѣ—1866. 8. Присоединеніе Крыма—1783. 15. Присоединеніе Литвы—1795. 17. Обнародов. Высочайшій указъ о вѣротерпимости—1905. Отмѣна тѣлесныхъ наказаній—1861. 19. Начало книгопечатанія въ Москвѣ—1563. 21. Грамота дворян. и Городовое положеніе—1735. Присоединеніе Царства Польскаго—1815. 25. Учрежд. 1-й семинари въ Новгородѣ—1421. 27. Празднованіе Полтавской побѣды—1709. 29. Занятіе Суворовымъ Милана—1799.

Дни кончины: 13. Царь Борисъ Годуновъ—1605. 16. Кончина въ походѣ главнокомандующаго фельдмаршала Графа Михаила Илларионовича Голенишева-Кутузова, Князя Смоленскаго.

### Я р м а р к и.

На Осминой недѣлѣ: Кобринъ, Переяславль (Полт. губ.), Прилуки, Ровно, Староконстантиновъ, Елисаветградъ съ 23 по 10 мая. Петрозаводскъ 23—10 мая. Конотопъ 23—30. Нерехта (полотно, холстъ, скоть, посуда) съ 30 по 4 мая. Ромны 20—30. Хворостянъ (Воронежской губ.) со 2 дня Пасхи, 2 нед.

Съ Апрѣля выдаются % по купонамъ: 5% V займа 1854 г. (кред.). 4% метал. oblig. бывш. Главн. Общ. Россійск. жел. дор. 4½% внутр. конс. ж.-дор. займа 1892 г. (2 вып.).

Вскрытіе рѣкъ: Ангара около 7, Ветлуга 20, Волга (Нижи.-Новгор.) 20, Волховъ 24, Кама 27, Нева 21, Обь 26, Сыръ-Дарья 5, Ураль 13, Шексна 25, Азовское море 1, Рижскій заливъ 23, Финскій заливъ 22.

Дни по дѣли	ОТНѢЗЬ:		Праздн. дн.
	Старый.	Новый.	

## Мѣсяцесловъ православный.

Чтв.	1	14	Св. Прр. Іереміи. Прп. Пафнутія. Самч. Макарія, митр. Кіевск.
Птн.	2	15	Св. Аѳанасія, патр. Алекс. Пер. мощ. св. кн. Бориса и Глѣба.
Суб.	3	16	Прп. Θεодосія К.-Печер. Муч. Тимоѳея и мц. Мавры.

*Недѣля 5-я по Пасхѣ, о Самарянинахъ.*

Вск.	4	17	Влмц. Пелагіи. Мч. Сильвана.
Пн.	5	18	Влмц. Прины. Прп. Михея Радонежскаго.
Втр.	6	19	Прав. Іова многострад. Мч. Діонисія.
Срд.	7	20	Знамен. Чести. Креста въ Іерусал. (331).
Чтв.	8	21	Свят. апост. и свят. Іоанна Богозл.
Птн.	9	22	Перен. мощ. свят. Николая чудотв. Мч. Христофора.
Суб.	10	23	Св. апост. Симона Зилота и Блажен. Тапсіи.

*Недѣля 6-я по Пасхѣ, о Стѣпомъ.*

Вск.	11	24	Св. Меѳодія и Кирилла славянск. первоучит. Свмч. Мокія.
Пн.	12	25	Св. Епифанія, еп. Кипр. и св. Германа, патр. цар.
Втр.	13	26	Мчц. Гликеріи, мч. Александра.
Срд.	14	27	Мч.: Псидора, Максима.
Чтв.	15	28	Вознесеніе Господне. Прп. Пахомія. Царев. Димитрія.
Птн.	16	29	Блажен. Музы. (Память присоединенія Бессарабіи къ Россіи).
Суб.	17	30	Св. Ап. Андроника.

*Недѣля 7-я по Пасхѣ, св. Отець 2-го Всел. Собора.*

Вск.	18	31	Свмуч. Θεодога. Мчц. Клавдіи, Матроны и др.
Пн.	19	1	Свмч. Патрикія. Прп. Корнилія.
Втр.	20	2	Муч. Фалалея. Обрѣт. мощ. св. Алексія, митр. Московск.
Срд.	21	3	Св. равно-ап. царя <i>Константина</i> и мат. его <i>Елены</i> .
Чтв.	22	4	Муч. Василиска.
Птн.	23	5	Св. Михаила. Прп. Евфросиніи.
Суб.	24	6	Прп. Симеона и Никиты, переясл. столпниковъ.

*Недѣля 8-я, Пятидесятница.*

Вск.	25	7	День Пресв. Троицы или Сошеств. Св. Духа.
Пн.	26	8	День Свят. Духа. Апп. Карпа и Алфея.
Втр.	27	9	Свмч. Ферацонта. Мц. Θεодоры. Пр. Нила Столпника.
Срд.	28	10	Св. Никиты, еп. хадкидскаго. Игнатія, еписк. Ростов.
Чтв.	29	11	Мцы Θεодосіи тир. мц. Θεодосіи.
Пят.	30	12	Прп. Исаакія Далматскаго.
Суб.	31	13	Св. апост. Ерма и муч. Ермія и Философа.



### Замѣтки къ церковному календарю.

6. По литургіи благодарственный молебенъ. 9. Крестный ходъ въ Новгородъ, изъ Софійскаго собора въ Никольскій соборъ. 12. Крестн. ходъ въ Калугу, въ Лаврентіевъ монастырь. 14. По литургіи благодарственный молебенъ по особой книгѣ и многолѣтіе. 21. Крестный ходъ въ Москву изъ Кремля въ церк. Владимірской ик. Бож. Мат., устан. въ 1514 г. 24. „Троицкая“ родительская суббота (помин. усопш.). 25. Въ праздникъ Пятидесятницы—поздняя литургія и послѣ нея вечерня, на которой читаются три молитвы съ колѣнопреклоненіемъ. По литургіи благодарственный молебенъ. 26. Крестный ходъ въ Колязинъ, съ ношеніемъ мощей прп. Макарія.

### Хронологія замѣчательныхъ событій.

2. Въѣздъ царя Михаила Феодоровича въ Москву—1613. Занятіе Самарканда—1868. 3. Первая морская побѣда Петра I надъ Шведами—1703. 14. Сраж. Балтійской эскадры съ Японской въ Корейскомъ прол. (Цусимскій бой)—1905. 15. Основ. Русскаго Археологическаго Общ.—1846. 16. Основ. Петербурга—1703. Айгунскій трактатъ (присоединеніе Пріамурскаго края)—1858. 31. Битва при Калкѣ—1223. Откр. въ Одессѣ Императ. Новороссійскаго университета—1864.

Дни кончины: 6. Кончина генералиссимуса Графа Александра Васильевича Суворова Рымникскаго, Князя Италійскаго 1803. Императрица Екатерина I—1727. 16. Великій Князь Дмитрій Донской—1389. Великій Князь Владимір II Мономахъ—1125. 22. Императрица Марія Александровна, Супруга Императора Александра II—1880.

### Я р м а р к и .

Въ Тирасполѣ, Херсонской губ. и въ Алешкахъ, Таврической губ.—1, въ Кіевѣ, Полтавѣ—9. Вознесенскія: (7 дней) Владиміръ, Вятка, Мензелинскъ, Бѣлая церковь, Васильковъ, Павлоградъ, Борки, Новомиргородъ, Бахмутъ, Ростовъ-на-Дону, Бѣльцы, Минскъ, Черный Яръ (лошадь), с. Царево, Ливенскаго уѣзда. Троицкія: (2 недѣли) Харьковъ, Ставрополь - Кавказскій, Акмолинскъ; (7 дней) Лебедянь (лошадь), Мариуполь, Кропивна, Борза, въ Херсонѣ—Бериславъ, Балта, Подольской губ., 21—30.

Съ Мая выдаются % по купонамъ: 4% дворянскаго земельного банка. 5% съ выигрышами листовъ дворянскаго земельного банка. 4½% займа гор. Одессы.

Дни недели	СТИЛЬ:		Примеч. др.
	Старый.	Новый.	

## Мѣсяцесловъ православный.

### Неделя 1-я по пятидесятницѣ (всѣхъ святыхъ).

Вск.	1	14	Св. мч. Іустина и Харитона. Прп. Діонисія
Пн.	2	15	Св. Никифора испов., патр. Конст. (Нач. Петрова поста).
Втр.	3	16	Муч.: Луккиана, Клавдія, Платія.
Срд.	4	17	Св. Митрофана, патр. Конст. Прп. Зосимы Килікійск.
Чтв.	5	18	Свмч. Дороея. Муч.: Маркіана, Никандра и др.
Пят.	6	19	Прп. Виссаріона и Иларіона. Прп. Пансія Угличск.
Суб.	7	20	Муч. Θεодота, анкирск. мч. Марія, Калерія и др.

### Неделя 2-я по пятидесятницѣ.

Вск.	8	21	Пер. мощ. влмч. Θεодора страт. Св. Ефрема, патр. Ант.
Пн.	9	22	Св. Кирилла, еп. Александр. Мч. Θεеклы, Марѣи и Марія.
Втр.	10	23	Свмч. Тимофея. Св. муч. Александра и мч. Антонины.
Срд.	11	24	Св. апост. Варεоломея и Варнавы.
Чтв.	12	25	Прп.: Онуфрія, Арсевія конев. и св. Анны Кашинской (1909).
Пят.	13	26	Мч. Акилины, Антонины. Прп. Анны и сына ея Іоанна.
Суб.	14	27	Прр. Елисея. Св. кн. Метислава Новгород.

### Неделя 3-я по пятидесятницѣ.

Вск.	15	28	Прр. Амоса. Мч. Модеста. Св. Іоны, митр. Московск.
Пн.	16	29	Св. Тихона, еп. Амаф. Мч. Тигрія и Евтропія. Прп. Тихона.
Втр.	17	30	Муч.: Мануїла, Савела и Пемаїла.
Срд.	18	1	Муч.: Леонтія, Платія и Θεодула. Ик. Б. М. Боголюбской.
Чтв.	19	2	Св. апост. Іуды, брата Госп. Св. муч. Зосимы.
Птн.	20	3	Мч. Меводія, еп. Патарск. Св. бл. кн. Глѣба. Свмч. Гурія.
Суб.	21	4	Мч. Іуліана Тарс. Прп. Іулія. Свмч. Терентія, еп. Иконійск.

### Неделя 4-я по пятидесятницѣ.

Вск.	22	5	Свмч. Евсевія, еп. Самос. Муч. Зинова и мч. Зины.
Пн.	23	6	Мчч. Агрипины. Прест. Артемія Веркольск.
Втр.	24	7	✠ <i>Рожд. Предтечи и Крестит. Господня Іоанна.</i>
Срд.	25	8	Примч. Февронія. Св. кн. Петра и кнг. Февронія Муром. чуд.
Чтв.	26	9	Прп. Давида. Св. Діонисія, архіеп. Сузд. (Тихв. Ик. Бож. М.).
Птн.	27	10	Прп. Самсона Страцнопр. Св. Севира пресвит.
Суб.	28	11	Перен. мощ. св. Кира и Іоанна Безсребр. Прп. Павла.

### Неделя 5-я по пятидесятницѣ.

Вск.	29	12	✠ Свят. апост. Петра и Павла.
Пн.	30	13	Соборъ свят. 12 апостоловъ.



## Замѣтки къ церковному календарю.

2. Начало Петрова поста. II. Крестный ходъ въ Торжокъ, изъ всѣхъ церквей въ Борисоглѣбскій монаст. 23. Крестный ходъ въ Москвѣ, изъ Кремля въ Срѣтенскій монаст. 26. Крестн. ходы въ Москвѣ, въ Симоновомъ и Покровскомъ монастыряхъ.

## Хронологія замѣчательныхъ событій.

3. Уставъ о пенсіяхъ духовенству—1602. 4. Взятіе Азова—1736. 6. Битва при Ватерлоо—1815. 7. Пораженіе французовъ Суворовымъ при Требін—1799. 9. Открытіе военно-окр. судовъ—1867. 10. Основ. училища правовѣднія—1835. 12. Вторженіе Наполеона въ Россію—1812. Побѣда при Рушукъ—1811. 14. Взятіе Азова казаками—1637. 15. Учрежденіе Министерства путей сообщенія—1865. Переходъ русскихъ войскъ черезъ Дунай—1877. 16. Утверждено новое городское положеніе—1870. 19. Учреждена Николаевская обсерваторія—1838. 22. Открытіе Томскаго университета—1888. 26. Морская побѣда при Чесмѣ—1770. Взятіе Императоромъ Александромъ Павловичемъ во главѣ союзныхъ войскъ Парижа—1815. 27. Побѣда Императора Петра Перваго подъ Полтавой надъ Королемъ Шведскимъ Карломъ XII—1709. Основаніе Кіевскаго университета—1834. 30. Учрежденіе Казанской духовной академіи—1842.

Дни кончины: 26. Кончина въ Москвѣ знаменитаго полководца генераль-адъютанта Михаила Димитріевича Скобелева—1882. 29. Е. Баратынскій, поэтъ—1844. 30. Кончина побѣдителя подъ Синопомъ адмирала Нахимова—1855

## Я р м а р к и .

Кострома (сѣно, кожа, ленъ, овесъ, дрова, сало) съ пятницы 9-й нед. по Пасхѣ. Кунгуръ (копеса, холстъ) съ пятницы 9-й нед. по Пасхѣ. Бердичевъ 5—19. Кіевъ съ 15 по 1 июля. Екатеринославъ 19—3 июля. Кременчугъ 21—27. Каргополь 15—25. Кинешма 16—21. Муромъ 24—30. Рига 20—20 июля. Рыбинскъ 28—6 июля. Чебоксары 15—22. Шуя съ 1-го воскресенья Петрова поста, 2 недѣли.

Съ Іюня выдаются % по купонамъ: 4% госуд. ренты. 4% внутр. займа 1891 г. (2 вып.).

Историко-справочное  
в. 15111. 282

Дни недели	Стиль:		Праздн. дн.
	Старый.	Новый.	

## Мѣсяцесловъ православный.

Втр.	1	14	Св. чуд. беззребр. Космы и Даміана. Прип. Петра.
Срд.	2	15	Полож. ризы Пресв. Богород. во Влахернѣ. Св. Фотія, митр. Кіев.
Чтв.	3	16	Муч.: Іоакима, Марка и др. Прип. Анатолія печер.
Птн.	4	17	Прип. Андрея крит. Свмч. Θεодора, еп. Кирен. Мч. Θεодота.
Суб.	5	18	Прип. Аѳанасія Аѳонск. Обр. мощ. прип. Сергія Радон. Мц. Анны.

### Недѣля 6-я по пятидесятницѣ.

Вск.	6	19	Прип. Спася вел. Св. мц. Лукіи и др.
Пн.	7	20	Прип. Ѳомы и Акакія. Прип. Евдокіи, вел. кнг. Моск.
Втр.	8	21	✠ <i>Казанскія Иконы Бож. Матери.</i> Вкмч. Прокопія.
Срд.	9	22	Свмч. Панкратія, Кирилла. Мч. Александра.
Чтв.	10	23	Мч. Леонтія, Маврикія. Прип. Антонія печерскаго.
Птн.	11	24	Влмц. Евѳиміи. Вел. кнг. Ольги.
Суб.	12	25	Муч. Прокла и Иларія. Прип. Михаила.

### Недѣля 7-я по пятидесятницѣ.

Вск.	13	26	Соборъ арханг. Гавріила. Прип. Стефана Саввапта.
Пн.	14	27	Св. апост. Акплы. Прип. Онисима и Стефана Махрищскаго.
Втр.	15	28	✠ <i>Свят. равноапост. вел. кн. Владимира.</i> Мч. Кирика и Улиты.
Срд.	16	29	Свмч. Аѳногена. Мч. Павла. Мц. Іуліи.
Чтв.	17	30	Влмц. Марины. Пер. мощ. прип. Лазаря, прип. Иринарха соловец.
Птн.	18	31	Муч. Емеліана. Прип. Іоанна, Леонтія.
Суб.	19	1	Св. Романа, кн. Рязан. Обр. мощ. прип. Серафима Саров. (1903).

### Недѣля 8-я по пятидесятницѣ.

Вск.	20	2	<i>Свят. прр. Или (896 до Р. Х.).</i> Прип. Авраамія галич.
Пн.	21	3	Прип. Симеона, Іоанна и Овуфрія.
Втр.	22	4	✠ <i>Свят. Маріи Магдалины.</i>
Срд.	23	5	Муч.: Трофима, Теофила и свмч. Аполлиарія.
Чтв.	24	6	Мц. Христіны. Св. муч. кн. Бориса и Глѣба.
Птн.	25	7	Прип. Анны (Матери Пресв. Богород.). Прип. Олимпіады.
Суб.	26	8	Свмч. Ермолая. Прип. мц. Параскевы. Прип. Моисея Угрина.

### Недѣля 9-я по пятидесятницѣ.

Вск.	27	9	Влмч. и цѣлит. Пантелеймона. Св. блаж. Николая юрод.
Пн.	28	10	Св. апост.: Прохора, Никанора, Тимона и Пармена.
Втр.	29	11	Муч. Каллиника. Мц. Θεодотіи и Серафимы дѣвы.
Срд.	30	12	✠ Св. апост.: Силы, Силуана и др. Муч. Іоанна война.
Чтв.	31	13	Св. и прав. Евдокима. Мц. Іулиты.

Замѣтки къ церковному календарю.

4. Крестный ходъ въ С.-Петербургѣ, въ Спассо-Сѣнновскую церковь изъ Казанскаго собора. 5. Крестный ходъ въ Царскомъ Селѣ и Новгородѣ, изъ Софійскаго соб. кругомъ Софійской стороны. 8. Крестный ходъ въ Москвѣ, изъ Кремлевскихъ собор. въ Казанскій соб. 15. Крестный ходъ изъ всѣхъ кievскихъ церкв. на Владиміровъ колодезь, на Крешатикѣ. Крестный ходъ изъ Севастополя въ Херсонесскій монастырь въ память крещенія тамъ са благов. князи Владиміра. 20. Крестный ходъ въ Москвѣ изъ Кремлевскихъ собор. къ церкви прр. Иліи на Воронцовомъ полѣ; въ С.-Петербургѣ изъ Казанскаго собора во Владимірскую церковь. 22. По литургіи молебень св. Маріи и многолѣтіе. 25. Крестный ходъ въ Новгородѣ вокругъ торговой стороны. 28. Крестный ходъ въ Москвѣ въ Новодевичій монастырь изъ Кремля; въ С.-Петерб. изъ Духовской церкви на Большой Охтѣ. 30. По литургіи благодарственный молебень.

Хронологія замѣчательныхъ событій.

2. Присоединеніе Астраханскаго царства—1554. 4. Взятіе генер. Гранецкимъ Никополя—1877. 5. Взятіе Шипки и Казанлыка—1877. 12. Взятіе Риги—1710. Введеніе земскихъ начальниковъ—1889. 13. Взятіе Юрьева—1704. 14. Взятіе Очакова—1737. 15. Битва Александра Невскаго со шведами—1242. 18. Взятіе Азова—1696. 23. Присоединеніе Бѣлоруссіи—1772. 26. Битва при Чесмѣ—1770. 27. Учрежденіе университета св. Владиміра въ Кіевѣ—1884.

Дни кончины: 12 Царь Михаилъ Феодоровичъ—1645.

Ярмарки.

Воронежъ 25—29. Вышній-Волочекъ (хлѣбъ и деревянныя издѣлія) 8—28. Въ Житомирѣ 8. Полтава 10—1 авг. Вятка 28—9 августа. Нижній-Новгородъ (Макарьевская, самая важная въ цѣломъ свѣтѣ: вина, скоть, чай, китайскіе и персидскіе товары и проч. произведенія)—съ 25 юня.

Съ Юля выдаются 0% по купонамъ: 50% билет. I внутрен. съ выигрышами займа 1864 г.

Дни недѣли	СТІИЛЬ:		Праздн. ил.	Мѣсяцесловъ православный.
	Старый.	Новый.		
Птн.	1	14	✠	Пропсх. древ. Честн. Кр. Госп. Мч. Маккавеевъ. (Нач. Усп. поста)
Суб.	2	15		Перен. мощ. архид. Стефана. Блаж. Василия юродив.

## Недѣля 10-я по пятидесятницѣ.

Вск.	3	16		Прп.: Исаакія, Далмата, Фавста и Антонія римл.
Пн.	4	17		Св. 7 отрок. въ Ефесѣ: Максимиліана, Іоанна и др. Мц. Евдокин.
Втр.	5	18		Мч. Евсигнія и Понтія римл. Прп. Нонны.
Срд.	6	19	✠	<b>Преображеніе Господне.</b> Прп. Іова ушельск.
Чтв.	7	20		Прп. муч. Дометія. Обр. мощ. свмч. Митрофана (1832).
Птн.	8	21		Св. Емилиана исп. Муч. Елевѣрія и Леониды, Григорія печер.
Суб.	9	22		Св. ап. <i>Матѳія</i> . Мч.: Антонія, Фотія и Димитрія, мц. Маріи.

## Недѣля 11-я по пятидесятницѣ.

Вск.	10	23		Свмч. архид. Лаврентія. Сикста, папы Римск.
Пн.	11	24		Свмч. Евпла діак. Мчц. Сосанны, Клавдія и др.
Втр.	12	25		Муч.: Фотія, Аникиты, Памфила и др.
Срд.	13	26		Перен. мощ. св. Максима исп. Св. Тихона, задонск.
Чтв.	14	27		Прр. Михея. Пер. мощ. прп. Θεодосія печерск. Прп. Аркадія.
Птн.	15	28	✠	<b>Успеніе Пресвятыя Богородицы.</b> Прп. Макарія рим.
Суб.	16	29	✠	Перенес. нерукотв. обр. Госп. Іисуса Христа. Мч. Діомпла.

## Недѣля 12-я по пятидесятницѣ.

Вск.	17	30		Муч.: Мирона, Павла, Іуліанія и др.
Пн.	18	31		Муч. Флора и Лавра. Св. Іоанна и Георгія, патр. Конст.
Втр.	19	1		Муч. Андрея Стратилата, Тимофея и Θεклы.
Срд.	20	2		Прр. Самуила. Муч. Севпра и Мемнона.
Чтв.	21	3		Св. апост. Фалдея и мц. Вассы, Ефрема смолен.
Птн.	22	4	СЕНТЯБРЬ	Мц. Евлалія. Св.: Аванасія, Харисима, Неофита и Северіана.
Суб.	23	5		Муч. Луппа, свмч. Иринея, еп. ліон., и Каллиника.

## Недѣля 13-я по пятидесятницѣ.

Вск.	24	6		Перен. мощ. св. Петра, митр. Кіевск. Прп. Арсенія комел.
Пн.	25	7		Св. апост. Вареоломея. Св. апост. Тита.
Втр.	26	8		Муч. Адріана, мц. Наталія и др.
Срд.	27	9		Прп. Пимена гел. Саввы и мц. Анѳисы.
Чтв.	28	10		Прп. Моисея мур. Пр. Саввы псков. Св. пр. Анны.
Птн.	29	11	✠	<b>Усѣкнов. Главы Св. Іоанна Предтечи. (Постъ).</b>
Суб.	30	12	✠	Перенес. мощей св. благов. велик. князя Александра Невскаго.

## Недѣля 14-я по пятидесятницѣ.

Вск.	31	13		Полож. честн. пояса Пресв. Богород. Св. Геннадія.
------	----	----	--	---------------------------------------------------

Замѣтки къ церковному календарю.

1. Начало Успенскаго поста. На утрени поклоненіе кресту Господню. Послѣ литурги крестный ходъ на воду. 8—14. Крестные ходы въ Москвѣ, послѣ утрени, изъ Кремлевскихъ храмовъ въ Успенскій соборъ. 10. Крестный ходъ въ Калугѣ, въ Лаврентіевъ монастырь. 15. Крестный ходъ въ Кіевѣ около Кіево-Печерской лавры. 19. Крестный ходъ изъ Кремля въ Донской монастырь. 22. Крестный ходъ въ Одессѣ изъ Арханг.-Михайловскаго монастыря на Приморскій бульваръ, а оттуда въ соборъ, въ память основанія города. 29. Поминов. воиновъ, на брани убиенныхъ. День постный. 30. Крестный ходъ въ С.-Петербургѣ, изъ Исаакіевскаго собора въ Ал.-Невскую лавру.

Хронологія замѣчательныхъ событій.

1. Сдача венгерской арміи Императорскимъ Россійскимъ войскамъ—1849. Побѣда надъ Фридрихомъ Великимъ—1759. 5. Упраздненіе Запорожской Сѣчи—1775. Абовскій миръ—1743. Манифестъ Императора Николая II объ учрежденіи Государственной Думы—1905. 9. Взятіе Нарвы—1704. 10. Бой у Шипкинскаго прохода—1877. 14. Битва при Кульмѣ—1813. 15. Взятіе Ахалцыха—1818. 20. Совершенное покореніе Сибири—1598. 23. Миръ съ Японіей въ Портсмутѣ—1905. 24. Побѣда кн. Пожарскаго надъ поляками подъ Москвою—1612. 26. Битва подъ Бородиномъ—1812. Взятіе Гуниба и плѣнь Шамиля—1859. 27. Взятіе Варшавы—1832. 30. Присоединеніе Лифляндіи, Эстляндіи, Ингрии и части Финляндіи—1721. 31. Переходъ Суворова черезъ Сень-Готардь—1799.

Я р м а р к и.

Вятка 29 авг.—9 сент. Лубны 6—13. Николаевскъ (Самарской губерніи) 1—6. Харьковъ 7—27. Царевококшайскъ (цыновка, мочала, бѣличьи шкурки) 30 авг.—6 сент. Царицынъ 15—22. Бердичевъ—15. Житомиръ—15. Вознесенскъ—1.

Съ Августа выдаются % по купонамъ: 4% метал. билет. Госуд. банка.

3 1/2%	закладн. лист. двор. зем. банка 1897 г.	11	28	1914
	Имп. Запорожск. и Царевко-Кокшайск. бан.	12	29	1914
	Имп. Харьковск. бан.	13	30	1914
	Вятка. Николаевск. бан.	18	30	1914

Дни по дѣли	ОТНѢЛЪ:		Праздн. дн.
	Старый.	Новый.	

## Мѣсяцесловъ православный.

Пн.	1	14	При. Симеона столпн. Марѣы. Прв. Іисуса Навина.
Втр.	2	15	Муч. Θεодота, Маманта и св. Іоанна постн., арх. Царегр.
Срд.	3	16	Свмч. Анфима. Муч.: Дороея, Петра и Домны.
Чтв.	4	17	Свщмч. Вавилы антiox. Св. прр. Моисея.
Птв.	5	18	Пр. Захаріи и прав. Елисаветы. Мч. Раисы.
Суб.	6	19	Чудо Архистр. Михаила. Свмч. Кирилла и при. Архимпа.

## Недѣля 15-я по пятидесятницѣ.

Вск.	7	20	Муч. Созонта и Евпсихія. Іоанна, арх. новгород.
Пн.	8	21	⊕ <b>Рождество Пресв. Богородицы.</b>
Втр.	9	22	Св. прав. Богоот. Іоакима и Анны (Родит. Пресв. Богород.).
Срд.	10	23	Муч.: Мнодоры, Митродоры и Нимфодоры.
Чтв.	11	24	При. Θεодоры. Перев. мощ. при. Германа и Сергія Вылаам.
Птв.	12	25	Свмч. Автонома. Мч. Іуліана и Θεодора. Прав. Семеона верхот.
Суб.	13	26	Обн. храма въ Іерус. Свмч. Корнилія сотн. Мч. Іліи, Петра.

## Недѣля предъ Воздвижен. (16-я по пятидесятницѣ.)

Вск.	14	27	⊕ <b>Воздвиж. Чести. Креста Господня. (Поетъ).</b>
Пн.	15	28	Влмч. Никиты. Муч.: Порфирія, Максима и др.
Втр.	16	29	Влмч. Евѣмїи. Мч. Мелетныи и Людмиллы, мч. Исаака.
Срд.	17	30	Мчц. Софїи и дщер. ея: Вѣры, Надежды и Любви.
Чтв.	18	1	При. Евменія, еп. Гортинск. Мч.: Аріадны, Прины и Софїи.
Птв.	19	2	Муч.: Трофима, Савватія и Дормедонта. Кн. Θεодора и др.
Суб.	20	3	Влмч. Евстаѣя. Св. муч. кн. Михаила и болгар. Θεодора Черн.

## Недѣля по Воздвижен. (17-я по пятидесятницѣ.)

Вск.	21	4	Обр. мощ. св. <i>Димитрія</i> , митр. Рост. Св. апост. Колрата.
Пн.	22	5	Свмч. Фоки, еп. Синоп. Прав. Ветра и при: Іоны.
Втр.	23	6	Зачат. Предт. и Крест. Госп. Іоанна. Мч. Андрея и Петра.
Срд.	24	7	Перво-мч. равноап. Θεклы. При. Никандра.
Чтв.	25	8	При. Евфросинїи. Прест. св. Сергія, Радон. чудотв.
Птв.	26	9	⊕ <b>Преставл. св. апост. Іоанна Богосл.</b>
Суб.	27	10	При. Савватія, соловецк. Св. апост.: Марка, Аристарха, Зины.

## Недѣля 18-я по пятидесятницѣ.

Вск.	28	11	При. Харитона, испов. Муч.: Никона, Іліодора и др.
Пн.	29	12	При. Кирїака и Θεофана. Муч.: Гавелая, Каздон и Деды.
Втр.	30	13	Вел. кн. Михаила, Тверского. ✕ (Крестн. ходъ въ Кишиневѣ).

**Замѣтки къ церковному календарю.**

1. Начало индикта (церковнаго новаго года). Крестный ходъ въ Вяткѣ изъ Спасскаго собора въ Дѣвичій монастырь. 2. Крестный ходъ въ Калугѣ, вокругъ города. 14. День всегда постный. На утрени, послѣ великаго славословія, на средину храма вынось креста. Въ кафедральныхъ соборахъ, по особому чину, совершается обрядъ Воздвиженія св. Креста.

**Хронологія замѣчательныхъ событій.**

1. Учрежденіе Главнаго Управленія по дѣламъ печати—1865. 2. Миръ въ Адрианополь—1829. 5. Присоединеніе Финляндіи—1809. 8. Куликовская битва—1380. Учрежденіе министерствъ—1802. 10. Взятіе Смоленска—1654. 11. Побѣда Суворова при Рымникѣ—1789. 14. Присоединеніе Имеретинскаго царства—1650. 15. Основаніе Рязани—1095. 17. Сраженіе при Шумлѣ—1828. 22. Учрежденіе ордена свят. Владиміра—1782. 27. Начало Крымской войны—1853. 29. Штурмъ и взятіе Варны—1828.

Дни кончины: 12. Царь Василій V Шуйскій — 1612. Кончина героя Суворовскихъ и отечественныхъ войнъ генер.-лейт. князя Багратиона—1812. 26. Великій Князь Іоаннъ III—1505.

**Ярмарки.**

Архангельскъ (рыба) 1—30. Бахмутъ 8—14. Бугульма (кожи, скоть, верблюжья сукна) 14—26. Вел. Луки 25—30. Камышловъ 17—3 окт. Кинешма 14—30. Курскъ 8—30. Могилевъ 14—21. Орель 8—6 окт. Рыбинскъ 10—25. Самара 15—25. Торжокъ 15—22. Харьковъ 21—15 окт. Одесса 14 (Воздвиженская). Екатеринославъ 26. Яренскъ 20—10 окт.

Съ Сентября выдаются 0% по купонамъ: 5% II съ выигрыш. займа 1866 г. 4% Госуд. ренты.

Дни недѣли	СТЯНЬ:		Праздн. дн.
	Старый.	Новый.	

## Мѣсяцесловъ православный.

Срд.	1	14	⊕	Покровъ Пресвят. Богородицы. Прп. Саввы, вишер.
Чтв.	2	15		Свмч. Кипріяна. Мц. Іустины. Блаж. Андрея.
Пят.	3	16		Свмч. Діонисія. Св. Іоанна Хозевита, еп. кесар.
Суб.	4	17		Свмч. Героея. Обр. мощ. св. Гурія, арх. Каз. и Варсанофія.

### Недѣля 19-я по пятидесятницѣ.

Вск.	5	18	⊕	Мц. Харитины. Св.: Петра, Алексія, Іоны и Филиппа, м. Мос.
Пн.	6	19		Св. апост. Ѳомы.
Втр.	7	20		Муч. Сергія, Вакха, Іуліана пресв., Кесарія діак. и Пелагін.
Срд.	8	21		Прп. Пелагін и Тансін. Св. Пелагін, антїох.
Чтв.	9	22		Апост. Іакова Алфеева. Св. прав. Авраама и Лота.
Пят.	10	23		Муч. Евлампія, мц. Евлампіи. Пр. Вассіана. Блаж. Андрея.
Суб.	11	24		Апост. Филиппа. Прп. Теофана исп. и мц. Зинаиды.

### Недѣля 20-я по пятидесятницѣ.

Вск.	12	25		Муч.: Прова, Тараха и Андроника.
Пн.	13	26		Муч.: Карпа, Флорентія и Веніаміна. Прп. Никиты исп.
Втр.	14	27		Муч.: Назарія, Гервасія и Протасія. Прп. Параскевы.
Срд.	15	28		Прп. Евѳимія. Св. Савина. Прпмч. Дукіана. Прп. Іоанна.
Чтв.	16	29		Муч. Лонгина.
Пят.	17	30		Прр. Осін. Прп. мч. Андрея Критскаго. Мч. Леонтія.
Суб.	18	31		Св. апост. и еванг. Луки. Муч. Марина.

### Недѣля 21-я по пятидесятницѣ.

Вск.	19	1		Прр. Іоиля. Блаж. Клеопатры. Прп. Іоанна Рыльск.
Пн.	20	2		Влмч. Артемія. Прав. Артемія Веркол.
Втр.	21	3	⊕	Прп. Иларіона Велик. Муч.: Зотика, Дасія и Гаія.
Срд.	22	4	⊕	Казанскія Иконы Бож. Матери. 7 Отр. Ефесскихъ.
Чтв.	23	5		Апост. Іакова, бр. Госп. Св. Игнатія, патр. Констант.
Птн.	24	6		Муч. Ареѳы, мц. Синклитикии, Прп. Аѳанасія, патр. Царегр.
Суб.	25	7		Муч.: Маркіана, Мартпрія и Анастасія.

### Недѣля 22-я по пятидесятницѣ.

Вск.	26	8		Влмч. Димитрія, муроточ. Селун. Прп. Аѳанасія.
Пн.	27	9		Муч. Нестора, мц. Канетоліны. Прп. Нестора лѣт. Мч. Марка.
Втр.	28	10		Муч. Терентія и Неонилы. Влмц. Параскевы.
Срд.	29	11		Прпмц. Анастасіи Рим. Прп. Авраамія и блаж. Маріи.
Чтв.	30	12		Свмч. Зиновія еп. и мц. Зиновіи. Свмч. Маркіана еп.
Пят.	31	13		Прп. Спиридона и Никодима печ. Прп. Мавры.





## Замѣтки къ церковному календарю.

1. Крестный ходъ въ Москвѣ изъ Кремля къ ц. св. Василія Блаженнаго (Покровскій соб.). 4. Выносъ въ Москвѣ, послѣ вечерни, изъ Чудова монаст. въ Успенскій соб. образа св. Алексія митропол. 5. По литургіи благодарственный молебенъ. 12. Крестный ходъ въ С.-Петербур., изъ Дворцовой—Гатчинской ц. въ Гатчинскій соб.; въ Калугѣ—вокругъ города. 14. Крестный ходъ въ Москвѣ, вокругъ Кремля (участвуетъ все духовенство въ красныхъ облач.); 17. Торж. богослуж. и благодарствен. молебенъ по случаю избавленія въ 1888 г. Августѣйшаго Семейства отъ опасности близъ ст. „Борки“. 21. По литургіи благодарственный молебенъ. 22. Крестный ходъ въ Москвѣ изъ Кремля въ Казанскій соборъ (близъ Иверскихъ воротъ). 29. Дмитріевская родительская суббота, устан. въ память Куликовской битвы въ 1380 г.

## Хронологія замѣчательныхъ событій.

1. Покореніе Казани—1552. 4. Учрежденіе Военной Академіи—1830. 6. Тарутинская битва—1812. Сраженіе подъ Лейпцигомъ—1813. 8. Побѣда при Наваринѣ—1827. 11. Бѣгство французовъ изъ Москвы—1812. 13. Битва подъ Мал. Ярославцемъ—1812. 19. Основаніе Императорскаго Александровскаго лицея—1811. 24. Освобожденіе Пожарскимъ Москвы отъ поляковъ—1612. 29. Взятіе Суворовымъ Варшавы—1794. Истребл. турецкаго флота подъ Очаковымъ—1788.

Дни кончины: 1. Филаретъ, патріархъ (отецъ царя Михаила Теодоровича)—1633. 20. Кончина Императора Александра III—1894.

## Ярмарки.

Бузулукъ 1—7. Екатеринодаръ съ 1 числа. Енотаевскъ 16—22. Саратовъ 23—24 ноября. Стерлитамакъ (мануфактурный и пушной товаръ) 14—24. Тамбовъ 22—28. Харьковъ съ 1 числа.

ЗАМЕРЗАНИЕ РѢКЪ (приблизительно): 25—Лена.

Съ Октября выдаются % по купонамъ: 5% V з. 1854 г. (кред.). 4% внутр. займа 1887 г. (1 вып.).

Дни недѣли	ОТНѢЗЪ:		Праздн. дн.
	Старый.	Новый.	

## Мѣсяцесловъ православный.

Суб. 1 | 14 | Св. беззребр. Космы и Даміана, прп. Θεодотіи.

### Недѣля 23-я по пятидесятницѣ.

Вск.	2	15	Муч.: Акиндина, Пигасія и Анемподиета.
Пн.	3	16	Мч. Іосифа, Акепсима, Агапія и др.
Втр.	4	17	Прп. Іоаннікія вел. Свмч. Никандра, Еремея.
Срд.	5	18	Муч. Галактіона и Епистимы. Св. Іоны, еп. Новгород.
Чтв.	6	19	Прп. Павла исп., Луки, Варлаама. Мц. Клавдіи и Александры.
Птн.	7	20	Муч. Іерона, Аѳанасія, Валерія и др.
Суб.	8	21	✠ Соборъ Архистр. Михаила и проч. Безплоти. Силь.

### Недѣля 24-я по пятидесятницѣ.

Вск.	9	22	Муч.: Онисфора, Порфирія и др. Прп. Матроны.
Пн.	10	23	Св. апост.: Ераста, Олимпя, Родіона и др.
Втр.	11	24	Муч.: Мины, Виктора, Викентія и Стефаниды. Блж. Максима.
Срд.	12	25	Св. Іоанна милост., патр. Александр. и прп. Ніла постн.
Чтв.	13	26	Св. Іоанна Златоуст. Муч. Антонина, Германа и др.
Птн.	14	27	✠ Апост. Филиппа. Св. Григорія Паламы.
Суб.	15	28	Муч.: Гурія, Симона и Авива. (Начало Рожд. поста).

### Недѣля 25-я по пятидесятницѣ.

Вск.	16	29	Св. апост. и еванг. Матѳея.
Пн.	17	30	Св. Григорія, еп. чуд. Неокее. Прп. Никона Радон.
Втр.	18	1	Муч.: Платона, Романа, Закхея діак. и Варула отрока.
Срд.	19	2	Прр. Авдія. Муч. Варлаама, Азы и др.
Чтв.	20	3	Св.: Григорія Декапол., Прокла. Мц. Феклы и Анны.
Птн.	21	4	✠ Введеніе во храмъ Пресв. Богородицы.
Суб.	22	5	Св. апост. Филимона, Архиппа и св. кн. Михаила Тверск.

### Недѣля 26-я по пятидесятницѣ.

Вск.	23	6	Св.: Амфилохія, Григорія и Митрофана, еп. Ворон.
Пн.	24	7	Влмц. Екатерины, мч. Порфирія и Меркурія смоленск.
Втр.	25	8	Свмч. Климента, папы Римск. Прп. Петра, молчал.
Срд.	26	9	Прп. Алипія. Св. Инокентія. Осв. храма влмч. Георгія въ Кіевѣ.
Чтв.	27	10	Влмч. Іакова. Прп. Палладія и Романа, прп. Іакова, еп. рост.
Птн.	28	11	Прп. муч. Стефана Новаго. Муч.: Василія, Ириварха и др.
Суб.	29	12	Муч. Парамона и съ нимъ 370 муч. Прп. Акакія и Нектарія.

### Недѣля 27-я по пятидесятницѣ.

Вск. 30 | 13 | ✠ Св. апост. Андрея Первозваннаго, прп. Фрументія, еп. пнд.

Замѣтки къ церковному календарю.

14. По литургіи благодарственный молебенъ. 15. Начало Рождественскаго поста. 21. Крестные ходы: Въ Валдаѣ изъ собора во Введенскую церк. и въ Тихвинѣ во Введенскій монаст. 27. Крестный ходъ въ Новгородѣ, изъ Софійскаго соб. въ Знаменскій. Въ Боровичахъ, изъ Дух. монаст. въ Знаменскую церк. и въ Тихвинѣ, изъ Большаго монаст. въ Знаменскую церк.

Хронологія замѣчательныхъ событій.

1. Открытіе Николаевской жел. дор.—1851. 3. Сраженіе при гор. Краснокъ съ французами—1812. 3. Манифестъ Императора Николая II объ отмѣнѣ выкупныхъ платежей съ крестьянъ—1905. 5. Основаніе Императорскихъ Харьковскаго и Казанскаго университетовъ—1804. 7. Сверженіе татарскаго ига—1480. 18. Сраженіе при Синопѣ 1858. 19. Сраженіе подъ Нарвой—1800. 20. Введеніе оспопрививанія—1768. 21. Сраженіе при Аустерлицѣ—1805. 28. Взятіе Плевны—1877. Учрежд. Императоромъ Петромъ I ордена Св. Екатерины—1714. Учрежд. Импер. Екатериною II орд. за храбр. Св. Георгія побѣдоносца—1769.

Дни кончины: 6. Императрица Екатерина II—1796. 19. Императ. Александръ I въ Таганрогѣ—1825.

Я р м а р к и.

Бердичевъ 1—7. Иваново-Вознесенскъ (Знаменская). Конотопъ 21—28. Лодейное Поле (дерево, посуда, кожа) 21—28. Саратовъ 22—22 дек. Сольвычегодскъ (сукно, щетина, ленъ, кожа) 20—27. Тула 8—22. Усть-Сысольскъ (дичь, мѣха, галантер. и мануфакт. товары) 18—2 дек. Царевъ 6—20. Шадринскъ (кожи, хлѣбъ, рыба, мясо) 1—11. Шуя (хлѣбъ, бумажная пряжа) 21—5 декабря.

ЗАМЕРЗАНИЕ РѢКЪ (приблизительно): 10—Амуръ, 23—Волга (Рыбинскъ), 21—Волховъ, 29—Донъ, 17—Енисей, 7—Иртышъ, 22—Кама, 18—Москва, 25—Нева, 9—Обь, 25—Ока, 23—Онега, 26—Сура, 6—Сѣв. Двина, 9—Ураль, 17—Шексна, 6—Бѣлое море, 29—Охотское море, 28—Финскій заливъ, 19—озеро Ильмень.

Съ Ноября выдаются % по купонамъ. 5% съ выигрыш. лист. дворянскаго земельн. банка. 4 $\frac{1}{2}$ %, 4% и 3 $\frac{1}{2}$ %, (1897 г.) закл. лист. Двор. зем. банка.

Дни недели	СТИЛЬ:		Праздн. дн.
	Старый.	Новый.	

## Мѣсяцесловъ православный.

Пн.	1	14	Прр. Наума. Муч. Ананіи, прв. Филарета милостив.
Втр.	2	15	Прр. Аввакума. Прп. Аѳанасія печ., Соломона, арх. ефес.
Срд.	3	16	Прр. Софоніи. Прп. Саввы Звен. Свмч. Θεодора.
Чтв.	4	17	Влмц. <i>Варвары</i> . Мц Іуліаніи. Прп. Іоанна Дамаскина.
Птн.	5	18	Прп. Саввы освящ. Мч. Анастасія. Прп. Каріова и Захаріи.
Суб.	6	19	Свят. Николая Мурлик. чудотв.

## Неделя 28-я по пятидесятницѣ.

Вск.	7	20	Св. Амвросія, еп. Медиол. Прп.: Антонія, Павла и Нила.
Пн.	8	21	Прп. Патапія. Св. апост.: Аполлоса, Кесаря, Онисифора и др.
Втр.	9	22	Зач. св. Анны. Св. Анны, матери Самуила. Прп. Стефана.
Срд.	10	23	Муч.: Мины, Ергогена и Евграфа. Прп. Θомы.
Чтв.	11	24	Прп. Давіида, Лукки, Никона печ.
Птн.	12	25	Свмч. Спиридона. Свмч. Александра, еп. іерус.
Суб.	13	26	Муч.: Евстратія, Авксентія, Евгенія и Ореста.

## Неделя 29-я по пятидесятницѣ.

Вск.	14	27	Муч.: Θпрса, Левкія, Филимона, Аполлонія и др.
Пн.	15	28	Прп. Павла. Св. Стефана. Свмч. Елєвѳерія еп.
Втр.	16	29	Прр. Аггея. Муч. Марина и цар. Θεофаніи, блж.
Срд.	17	30	Прр. Давіида и 3-хъ отроковъ: Ананіи, Азаріи и Мисаила.
Чтв.	18	31	Муч.: Севастіана, Зои, Клавдія и Марка прп. Максима испов.
Птн.	19	1	Муч.: Вонифатія, Іліи и др. Прп. Іліи Муромца.
Суб.	20	2	Свмч. Игнатія Богоносца. Св. Давіида, архіев. сух.

## Неделя 30-я по пятидесятницѣ.

Вск.	21	3	Мц. Іуліаніи. Прест. св. Петра, митр. Кіевск.
Пн.	22	4	Влмц. Анастасіи. Мч.: Евтихіана, Θεодотіи и др.
Втр.	23	5	10-ти мч. критскихъ: Θεодула, Зотика, Помпія и др.
Срд.	24	6	Прпмц. Евгениі. Прп. Николая монаха.
Чтв.	25	7	⊗ <b>Рождество Господа Нашего Иисуса Христа.</b>
Птн.	26	8	⊗ <b>Соборъ Пресв. Богород.</b> Прп. Константина и Евареста.
Суб.	27	9	⊗ Св. апост. и первом. архид. Стефана. Прп. Θεодора начерт.

## Неделя 31-я по пятидесятницѣ.

Вск.	28	10	Св. муч. (20.000) въ Никомидіи. Св.: Петра, Зинова и др.
Пн.	29	11	14.000 млад., избіен. въ Виліемѣ. Прп. Θалдея испов.
Втр.	30	12	Мц. Анисіи, солун. Мч. Зотика и прп. Θεодоры.
Срд.	31	13	Прп. Меланіи Римляныни.

## Замѣтки къ церковному календарю.

6. По литургіи молебень св. Николаю и многолѣтіе. 24. Рождественскій сочельникъ. Царскіе часы и затѣмъ, особо отъ часовъ, вечерня и литургія св. Василия Великаго. 25. Литургія св. Іоанна Злат. По окончаніи литургіи благодарственное, съ колѣнопреклоненіемъ, молебствіе въ память избавленія Россіи отъ нашествія галловъ и съ ними 20 языковъ, въ 1812 году. На молебнѣ провозглашается „вѣчная память“ Императору Александру I.

## Хронологія замѣчательныхъ событій.

2. Присоединеніе Мингреліи—1803. 6. Взятіе Очакова—1778. 13—17. Переходъ черезъ Балканы—1877. 14. Присоединеніе Литвы—1795. 18. Подраздѣленіе Россіи на губерніи—1708. 19. Указъ Петра I о перенес. новаго года на 1-е января — 1699. 27. Открытіе Академіи Наукъ въ С.-Петербургѣ—1725. 30. Миръ съ Турціей въ Яссахъ—1791.  
Дни кончины: 2. Генер. Р. Кондратенко, защитникъ Портъ-Артура—1904.  
25. Императрица Елизавета Петровна — 1761.

## Я р м а р к и .

Вытегра съ 25—10 дней. Двинскъ 25—15 января. Красноярскъ 20—10 января. Лебедянь 6—6 января. Вятка 6—25. Мензелинскъ 20—11 января. Онега (зерновой хлѣбъ, рыба, мука) 9—31. Пенза (лошади, мануфактурный товаръ) 1—15. Смоленскъ 15—25. Харьковъ 20—6 января.

ЗАМЕРЗАНИЕ РѢКЪ (приблизительно): 31—Висла, 1—Волга (Н.-Новгородъ), 22—Днѣпръ, 21—Днѣстръ, 9—Донъ, 7—Зап. Бугъ, 2—Зап. Двина, 7—Нѣманъ, 4—Сыръ-Дарья, 5—Азовское море, 9—Рижскій заливъ, 8—Онежское озеро.

Съ Декабря выдаются % по купонамъ: 4% Госуд. рента, 4% внутр. займа 1891 г. (2 вып.)

## ТАБЛИЦА ПОДВИЖНЫХЪ ПРАЗДНИКОВЪ И ПОСТОВЪ.

(Високосные годы обозначены черными цифрами).

Отъ со- творенія міра.	Отъ Рож- дства Христова.	Мясо- ѣдъ.		Мясо- пустъ.		Сыро- пустъ.		ПАСХА.		Преполо- вленіе.		Возне- сеніе.		Пятиде- сятница.		Петровъ постъ.	
		Недѣль. Дней.	Дней.	Января.	Февраля.	Февраля.	Марта.	Марта.	Апрѣля.	Апрѣля.	Мая.	Апрѣля.	Мая.	Мая.	Іюня.	Недѣль. Дней.	Дней.
7422	1914	6	5	—	9	16	—	—	6	30	—	—	15	25	—	3	6
7423	1915	4	4	25	—	1	—	22	—	15	—	30	—	10	—	6	—
7424	1916	7	3	—	14	21	—	—	10	—	4	—	19	29	—	3	2
7425	1917	6	1	—	5	12	—	—	2	26	—	—	11	21	—	4	3
7426	1918	9	—	—	25	—	4	—	22	—	16	—	31	—	10	1	4
7427	1919	6	6	—	10	17	—	—	7	—	1	—	16	26	—	3	5
7428	1920	5	5	—	2	9	—	29	—	22	—	—	7	17	—	5	—
7429	1921	8	3	—	21	28	—	—	18	—	12	—	27	—	6	2	1

## Дни, въ которые воспрещаются браки.

1) Наканунъ среды и пятницы, а также наканунъ воскресныхъ, праздничныхъ и высокаторжественныхъ дней: восшествія на Престолъ Государя Императора и Коронаціи. 2) Съ 16 февр. по 12 апрѣля по случаю Сырной недѣли, Великаго поста и праздниковъ Пасхи. 3) Во весь Петровъ и Успенскій посты, а также наканунъ и въ дни праздниковъ Усѣкновенія главы Іоанна Крестителя и Воздвиженія Креста Господня. 4) Съ 15 ноября по 6 января включительно по случаю поста и праздниковъ Рождества Христова.

## Дни, въ которые возбраняется погребеніе умершихъ.

1) Первые дни Рождества Христова и Св. Пасхи. 2) Дни Восше- ствія на Престолъ и Коронованія Государя Императора. 3) Дни Рож- денія и Тезоименитства Ихъ Императорскихъ Величествъ и Его Им- ператорскаго Высочества Наслѣдника Цесаревича.

## Дни панихидъ.

19 февраля, ср., Панахида по Царѣ-Освободителѣ Александрѣ II въ годовщину освобожденія крестьянъ отъ крѣпостной зависимости. 8 февраля, суб., Вселенская панихида о всѣхъ умершихъ. 1 марта, суб., Панихида въ день мученической кончины Государя Императора Александра II. 24 мая, суб., Вселенская панихида о всѣхъ умершихъ. 29 августа, пт., Панихида о православныхъ воинахъ, за вѣру и оте- чество убиенныхъ. 20 октября, понед., Панихида по въ Бозѣ почив- шемъ Государѣ Императорѣ Александрѣ III. 18 октября, суб., Вселе- нская панихида о всѣхъ православныхъ христіанахъ.

## Посты и мясоястія.

5 января, вс., Навечеріе Богоявленія (голодная кутья).

Съ 17 февр. до 6 апр. великій постъ и страстная седмица.

Съ 1 іюня по 28 іюня включительно Петровъ постъ (Петровка).

Съ 1 по 14 августа включительно Успенскій постъ (Спасовка):

29 августа, пятница, Усѣкновение Главы Св. Крестителя Іоанна.

14 сентября, вс., Воздвиженіе Честнаго Креста Господня.

Съ 15 ноября по 24 декаб. включительно постъ предъ Рождествомъ Христовымъ (Филипповка).

Среды и пятницы въ теченіе всего года, за исключеніемъ недѣль силовныхъ (всеядныхъ), а именно: съ 25 декабря по 7 января

(за исключеніемъ голодной кутьи), въ недѣлю всеядную предъ великимъ постомъ съ 26 января по 2 февраля включительно, въ недѣлю

Св. Пасхи съ 6 апрѣля по 13 апрѣля и въ недѣлю Св. Троицы съ

25 мая по 1 іюня.

### Перенесеніе Чудотворной Иконы Гербовецкой Божіей Матери.

Наканунъ праздника Покрова Пресвятыя Богородицы совершается

крестный ходъ изъ Свято-Успенскаго Гербовецкаго монастыря въ г.

Кишиневъ съ чтимой во всей здѣшней епархіи Иконою Гербовецкой

Божіей Матери. Св. Икона остается въ Кишиневѣ, въ Крестовой, архі-

ерейскаго дома, церкви до 17 апрѣля и возвращается въ Гербовецкій

монастырь въ день св. Великомуч. Георгія, 3 іюня Св. Икона крест-

нымъ ходомъ переносится въ Шабскій монастырь, гдѣ она пребыва-

етъ до 15 іюня, а затѣмъ къ 4 іюля переносится обратно въ Гербовец-

кій монастырь.

## Календари православыхъ исповѣданій на 1914-й годъ.

### АРМЯНО-ГРИГОРИАНСКІЙ.

Новый годъ. 3-й д. Рожд. поста	Ср. 1 Янв.	Праздникъ храма Эчмиадзинскаго	Вс. 8 Іюня.
Рождество и Крещ. Господне	Пн. 6	Обр. мощ. св. Григорія пр. Арм.	Сб. 21
Обрѣзаніе и наименованіе Господне	Пн. 13	Обрѣт. ризы Пр. Богородицы	Вс. 29
Рожд. Св. Іоанна Предтечи	Вт. 14	Заговѣніе на Преображ. постъ	Вс. 6 Іюля.
Срѣтен. Госп. (Тярындъ-арачъ)	Пн. 14 Февр.	Преображ. Госп. (Вардаваръ)	Вс. 13
Загов. на Великій постъ	Вс. 16	Заговѣніе Успенскаго поста	Вс. 10 Авг.
Св. Григорія, просв. Арменіи	Сб. 22 Марта	Усп. Пр. Богор. (виногр.-осв.)	Вс. 17
Воскрешеніе Лазаря (навечер.)	Сб. 29	Обрѣтеніе пояса Пр. Богор.	Вс. 31
Входъ Иисуса Христа во Іерус.	Вс. 30	Рожд. Пресв. Богородицы	Пн. 8 Сент.
Благов. Пр. Богор. (Аветуманъ)	Вс. 30	Воздв. Св. Креста (Хачверацъ)	Вс. 14
ПАСХА ХРИСТОВА (Затикъ)	Вс. 6 Апр.	Явл. св. Креста на горѣ Варакъ	Вс. 28
Усѣкнов. Гл. Іоанна Предтечи	Сб. 12	Обрѣтеніе Св. Креста (браки разрѣшаются)	Вс. 26 Окт.
Вознесен. Госп. (Амбарцумъ)	Чт. 15 Мая.	Введеніе во храмъ Пр. Богор.	Пн. 21 Нояб.
Сош. Свят. Духа (Огегалустъ)	Вс. 25	Св. ап. и первыхъ пр. Арменіи	Сб. 29
Излеченіе изъ рва вмч. Григорія просв. Арменіи	Сб. 7 Іюня.	Зачатіе Пр. Дѣвы Маріи	Вт. 9 Дек.

## РИМСКО-КАТОЛИЧЕСКІЙ.

(Въ Россіи):

Новый годъ. Обрѣз. Госп.....	Ср. 1 Янв.	2-й день Пятидесятницы .....	Пн. 26 Мая.
Богоявленіе Господне.....	Пн. 6 "	Св. Троицы.....	Вс. 1 Юнѣ.
Обруч. Пресв. Дѣвы Маріи ..	Чт. 23 "	Празд. Тѣла Господня.....	Чт. 5 "
Обращ. св. ап. Павла.....	Сб. 25 "	Сердца Іисуса Христа .....	Пт. 13 "
Срѣтеніе Господне .....	Вс. 2 Февр.	Рожд. Іоанна Крестителя....	Вт. 24 "
Семидесятница .....	Вс. 2 "	Св. ап. Петра и Павла .....	Вс. 29 "
Шестидесятница .....	Вс. 9 "	Посѣщеніе Пресв. Д. Маріи ..	Ср. 2 Юлѣ.
Пятидесятница .....	Вс. 16 "	Преображеніе Господне .....	Ср. 6 Авг.
Нед. страданій Іисуса Христа..	Вс. 23 Март.	Успеніе Пресв. Д. Маріи ....	Пт. 15 "
Благовѣщ. Пр. Дѣвы Маріи ..	Вт. 25 "	Усѣкнов. Главы Іоанна Предт.	Пт. 29 "
Вербное воскресенье .....	Вс. 30 "	Рожд. Пресв. Д. Маріи .....	Пн. 8 Сент.
Великая Среда .....	Ср. 2 Апр.	Воздвиженіе Креста Господня	Вс. 14 "
Великій Четвергъ.....	Чт. 3 "	Всѣхъ святыхъ.....	Сб. 1 Нояб.
Великій Пятокъ .....	Пт. 4 "	Помин. всѣхъ усопшихъ.....	Пн. 3 "
Великая Суббота.....	Сб. 5 "	Шокровъ пресв. Богородицы ..	Вс. 9 "
ВОСКРЕС. ХРИСТА .....	Вс. 6 "	Введеніе во храмъ Пр. Богор.	Пт. 21 "
2-й день праздн. ....	Пн. 7 "	Непор. зач. Пресв. Д. Маріи..	Пн. 8 Дек.
Бѣлая недѣля .....	Вс. 13 "	Навечеріе Рожд. Хр. Стр. п...	Ср. 24 "
Вознесеніе Господне .....	Чт. 15 Мая.	РОЖД. ХРИСТОВО .....	Чт. 25 "
Пятидесятница. Сош. Духа Св.	Вс. 25 "	2-й день праздника Р. Хр.....	Пт. 26 "

*За границей и въ Царствѣ Польскомъ (по новому стилю).*

Попелецъ . . . . .	25 февр. (12 февр.).	Пятидесятн. (зел. св.) . . . . .	31 мая (18 мая).
Пасха Христова . . . . .	12 апр. (30 март.).	Праздн. Божія Тѣла . . . . .	11 юнѣ (29 мая).
Вознесеніе Господне . . . . .	21 мая (8 мая).	1-е воскр. Адвента . . . . .	29 нояб. (16 нояб.).

## Подвижные праздники Евангелическо-Лютеранской церкви въ Россіи.

День покаянія (Buss-und Betttag) . . . . .	26 февр.	Св. Троицы (Trinitatisfest) . . . . .	1 юнѣ.
Пасха Христова (Oster-Sonntag) . . . . .	6 апр.	Праз. Реформации (Reformationsfest) . . . . .	26 окт.
Вознесеніе Госп. (Himmelfahrtsfest) . . . . .	15 мая.	Праз. въ честь умерш. (Tottenfest) . . . . .	23 нояб.
Пятидесятница (Pflingts-Sonnt.) . . . . .	25 мая.	Нед. Адвента (erster-Adventsonntag) . . . . .	30 нояб.

## Еврейскій календарь на 1913 годъ.

1 день Пасхи. Талъ.....	Сб. 29 Март.	2 день Рошъ Гашана .....	Вт. 9 Сент.
2 день Пасхи. Сефира.....	Вс. 30 "	Іомъ Кипуръ (день очищ.) Га-	
7 день Пасхи.....	Пт. 4 Апр.	зекара.....	Ср. 17 "
8 день Пасхи. Газекара.....	Сб. 5 "	1 день Суккотъ (Кушей) .....	Пн. 22 "
1 день Шабуоть. (Пятидесятн.)	Вс. 18 Мая.	2 день Суккотъ (Кушей) .....	Вт. 23 "
2 день Шабуоть. Газекара.....	Пн. 19 "	Шемини Ацеретъ. Газекара.....	Пн. 29 "
1 день Рошъ Гашано. Новый		Сильхатъ Тора.....	Вт. 30 "
годъ 5675 .....	Пн. 8 Сент.	Ханука (Маккав.) .....	Вс. 30 Нояб.



## ДНИ НЕПРИСУТСТВЕННЫЕ.

### Я Н В А Р Ъ.

1. Среда. Новый годъ.
6. Понедѣльникъ. Богоявленіе.

### Ф Е В Р А Л Ъ.

2. Воскресеніе. Срѣтеніе Господне.
- 14 и 15. Пятница и Суббота Сырной недѣли.

### М А Р Т Ъ.

25. Вторникъ. Благовѣщеніе Пресв. Богородицы.

### А П Р Ъ Л Ъ.

- 3, 4 и 5. Четвергъ, Пятница и Суббота Страстной недѣли.
- 6—13. Недѣля Св. Пасхи.
17. Четвергъ. Выносъ Св. Чудотворной Иконы Гербовецкой Божіей Матери.
23. Среда. Тезоименитство Ея Императорскаго Величества Государыни Императрицы Александры Ѳеодоровны.

### М А Й.

6. Вторникъ. Рожденіе Его Императорскаго Величества Государя Императора Николая Александровича.
9. Пятница. День перенесенія мощей Св. Николая Чуд.
14. Среда. Священное Вѣнчаніе и Помазаніе на Царство Его Императорскаго Величества Благочестивѣйшаго Государя Императора Николая II Александровича и Супруги Его Благочестивѣйшія Государыни Императрицы Александры Ѳеодоровны.
15. Четвергъ. Вознесеніе Господне.
25. Воскресеніе. День Пресвят. Троицы. Рожденіе Ея Императорскаго Величества Государыни Императрицы Александры Ѳеодоровны.
26. Понедѣльникъ. День Св. Духа.

### І Ю Н Ъ.

29. Воскресенье. Праздникъ Св. Ап. Петра и Павла.

## І Ю Л Ъ.

22. Вторникъ. Тезоименитство Ея Императорскаго Величества Вдовствующей Государыни Императрицы **Маріи Ѳеодоровны**.
30. Среда. Рожденіе Его Императорскаго Высочества Наслѣдника Цесаревича и Великаго Князя **Алексѣя Николаевича**.

## А В Г У С Т Ъ.

6. Среда. Преображеніе Господне.
15. Пятница. Успеніе Пресвятыя Богородицы.
29. Пятница. Усѣкновеніе главы честнаго и славнаго пророка, Предтечи и Крестителя Господня Іоанна.
30. Суббота. Св. Александра Невскаго.

## С Е Н Т Я Б Р Ъ.

8. Понедѣльникъ. Рождество Пресвятыя Богородицы.
14. Воскресенье. Воздвиженіе честнаго и животворящаго Креста Господня.
26. Пятница. День Свят. Апостола и Евангелиста Іоанна Богослова.
30. Вторникъ. Встрѣча Св. Чудотворной Иконы Гербовецкой Божіей Матери.

## О К Т Я Б Р Ъ.

1. Среда. Покровъ Пресвятыя Богородицы.
5. Воскресенье. Тезоименитство Его Императорскаго Высочества Наслѣдника Цесаревича и Великаго Князя **Алексѣя Николаевича**.
21. Вторникъ. Восшествіе на престолъ Его Императорскаго Величества Благочестивѣйшаго Государя Императора **Николая Александровича**.
22. Среда. День Казанской чудотворной Иконы Пресвятой Богородицы.

## Н О Я Б Р Ъ.

14. Пятница. Рожденіе Ея Императорскаго Величества Вдовствующей Государыни Императрицы **Маріи Ѳеодоровны**.
21. Пятница. Введеніе во храмъ Пресвятыя Богородицы.

## Д Е К А Б Р Ъ.

6. Пятница. День Святителя и Чудотворца Николая. Тезоименитство Его Императорскаго Величества Государя Императора **Николая Александровича**.
- 25, 26 и 27. Четвергъ, Пятница, Суббота. Дни праздника Рождества Христова.

## Почтовые правила.

**Росписание дней, въ которыя почтовыя операціи вовсе не производятся или производятся по сокращеннымъ срокамъ.**

*I. Почтовыя операціи вовсе не производятся въ дни:* Нового года (1 янв.), 1-й день Св. Пасхи, Св. Троицы, Благовѣщенія Пр. Богородицы (25 мар.), Тезоименитства Государя Императора (6 дек.) и въ 1-й Рождества Христова (25 дек.). *II. Почтовыя операціи производятся въ теченіе двухъ часовъ въ дни:* Богоявленія (6 янв.), Срѣтенія Господня (2 февр.), перенесенія мощей св. Николая Чудотворца (9 мая.), свв. апп. Петра и Павла (29 іюня), Преображенія Господня (6 авг.), Успенія Пр. Богородицы (15 авг.), Усѣкновенія главы св. Іоанна Предтечи (29 авг.), Воздвиженія Креста Господня (14 сен.), св. Іоанна Богослова (26 сент.), Покрова Пр. Богородицы (1 окт.), Казанской иконы Божіей Матери (22 окт.), Введенія во храмъ Пр. Богородицы (21 нояб.), 2-й и 3-й день Рождества Христова (26 и 27 дек.), субботы Сырной недѣли, пятницы и субботы Страстной недѣли, 2-й день Св. Пасхи, Вознесенія Господня, Духовъ день, тезоимен. Государыни Императрицы Александры Θεодоровны (23 апр.), рожденія Государя Императора (6 мая), рожденія Государыни Императрицы Александры Θεодоровны (25 мая), тезоимен. Государыни Императрицы Маріи Θεодоровны (22 іюля), рожд. Наслѣдника Цесаревича (30 іюля), тезоименит. Наслѣдника Цесаревича (5 окт.), Восшествія на престоль Государя Императора (21 окт.), рожд. Государыни Императрицы Маріи Θεодоровны (14 ноября) и всѣ воскресные.

### ВНУТРЕННЯЯ КОРРЕСПОНДЕНЦІЯ.

**I. Простая.** а) Закрытыя письма должны быть не тяжелѣе 5 ф. для иногороднихъ и 1 ф. для город. На письмахъ „до востребованія“ дозволяется вмѣсто полнаго обозначенія фамиліи адресата указывать условн. буквы или знаки. *Иногороднія* оплачиваются по 7 коп. съ лота: *мѣстныхъ* — по 3 коп. за письмо. Письма и бандерольн. отправлен., посылаемые не на имя правительствен. учрежден., могутъ быть вовсе не оплачены марками; съ получателей такихъ писемъ недо-

плаченный вѣсвой сборъ взыскивается вдвое. Въ закрытыхъ письмахъ можно пересылать документы, марки и проч., но не деньги.

б) Открытыя письма: единичныя—3 к. и съ оплачен. вне-редь отвѣтомъ—6 к.

в) Бандерольныя отправленія. Къ пересылкѣ открыто, подъ бандеролями или въ незаклееныхъ конвертахъ, допускаются: 1) разнаго рода печатныя произведенія, дѣловыя бумаги (рукописи), не имѣющія характера текущей переписки, вѣсомъ не болѣе 4 ф. и величиной не бол.  $10 \times 10$  верш., а сверн. въ трубку не болѣе 17 вер. длины и 2 вер. въ діаметрѣ. 2) Образчики товаровъ, не имѣющіе цѣнности, вѣсомъ не болѣе 27 лотъ, величиной не болѣе  $6 \times 4 \times 2$  вершка, а сверн. въ трубку не болѣе 6 верш. въ длину и 3 верш. въ діаметрѣ.

Плата за бандерольныя отправленія: а) горобскія съ печатн. произведеніями до 1 лота—1 к., свыше за каждые 8 лот. или части 8 лот.—2 коп., иногороднія за каждые 4 лота или ихъ части—2 коп.; б) съ дѣловыми бумагами и образч. товар. за кажд. 4 лота или ихъ части—2 к. Низшій размѣръ сбора ограниченъ: для дѣл. бумагъ въ Спб. и Москвѣ 5 к., въ прочихъ городахъ 3 к. и иногородн.—7 к., а для образч. товар. во всѣхъ отправленіяхъ 3 коп.

**II. Заказная корресп.** Заказнымъ можетъ быть отправлено всякое закрытое и открытое письмо и бандерольное отправленіе. На оболочкѣ (конвертѣ) написать „заказное“. Поправокъ въ адресъ не допускается. Если отправитель желаетъ, чтобы заказн. отпр. было выдано лично адресату, то сдѣлать надпись „выдать по повѣсткѣ“. За доставленіе отправителю *увѣдомленія о полученіи* адресатомъ заказного (рекомендован.) или страхового отпр. взимается по внутр., инородн., корресп.—7 к., мѣстной: въ столицахъ—5 к., въ друг. городахъ—3 к. Заказн. письма опл. марками по вѣсу и кромѣ того 7 к. за заказъ. За уплату заказн. письма въ пріемъ котор. выдана росписка, почт.-телегр. вѣдомство уплачиваетъ 10 р.

**III. Страховая корресп.** а) Денежныя пакеты установлены для пересылки кредитныхъ билетовъ, монеты,  $\frac{0}{0}\frac{0}{0}$  бумагъ, гербовой, вексельной бумаги и подаются не запечатанными. Звонкой монеты допускается пересылка мѣдн.—до  $9\frac{3}{4}$  к., сер.—до 4 р. 95 к. и золот.—до 30 р. Вѣсь пакета ограниченъ 20 ф. Плата за денеж. пак. деньгами (не марк.): 1) *вѣсвой сборъ*

<p>Денежное. Москва. Тверская улица, домъ Сергѣева. Петру Петровичу Петрову. Со вложеніемъ пяти (5) рублей. Отъ Ивана Ивановича Иванова, Тула, Мо сковская ул., свой домъ.</p>	<p>гербовой, вексельной бумаги и подаются не запечатанными. Звонкой монеты допускается пересылка мѣдн.—до <math>9\frac{3}{4}</math> к., сер.—до 4 р. 95 к. и золот.—до 30 р. Вѣсь пакета ограниченъ 20 ф. Плата за денеж. пак. деньгами (не марк.): 1) <i>вѣсвой сборъ</i></p>
--------------------------------------------------------------------------------------------------------------------------------------------------------------------------------------------------------	--------------------------------------------------------------------------------------------------------------------------------------------------------------------------------------------------------------------------------------------------------------------------------

по 7 к. за лотъ, городскіе денежн. пакеты оплачив. вѣсов. сбор. также, какъ и писмо, т. е. 3 коп. (за всю звонкую монету—какъ за лотъ), 2) *Страховой* за сумму (или цѣнности до 10 руб.—10 коп., свыше 10 руб. и до 100—25 коп., свыше 100 руб. сверхъ указанной платы за первую сотню рублей взимается съ каждой слѣдующей сотни руб. или части этой суммы по 15 коп. (5 августа 1904 г.).

б) Цѣнные открытые пакеты установлены для отправленія денегъ,  $\frac{1}{2}\%$  бумагъ, векселей, закладныхъ, документовъ и пр., можно не страховать. Подавать открытымъ и прилагать списокъ вложенія. На пакетъ надпись: „цѣнный на (столько-то) руб.“ Вѣсъ до 20 ф. (город. отпр. 1 ф.). Цѣнность не ограничена. Плата какъ за денежныя пакеты.

в) Цѣнные закрытые пакеты устан. для перес. всякихъ бумагъ, кромѣ денегъ. Подаются закрыт.: цѣн. не свыше 500 р.; вѣсъ до 10 ф. Плата какъ за денежныя пакеты.

За утрату, недостачу вложенія и поврежденіе страхового почт. отправленія уплачивается соотвѣтственно объявленной ему цѣнности, съ котор. былъ взысканъ страх. сборъ.

IV. **Посылки** (безъ цѣны и цѣнные) должны быть задѣланы, т. е. вложены въ ящикъ, или обшиты въ холстъ, клеенку, или задѣланы въ корзины и обшиты съ одной стор. кожей, клеенкой, холстомъ (или обернуты плотной бумагой, картономъ безъ цѣны до 7 ф.). Почта не за кокой вредъ, находящ. въ посылкѣ вещамъ, происшедшій во время пересылки, не отвѣчаетъ (28 мар. 1901 г.). Воспрещается вкладывать деньги и закрытыя письма. Адресъ нельзя писать на бумагѣ. Посылки могутъ быть подаваемы съ объявленіемъ или безъ объявленія цѣнности вложенія—посылки цѣнные и безъ цѣны. За утрату посылокъ безъ цѣны почта не отвѣчаетъ. Съ 1 іюня 1907 г. принимаются на почту внутреннія и международныя п. (въ т. ч. и съ налож. платежомъ) безъ цѣны и цѣн. не свыше 10 р. по особымъ част-

Цѣна на (3) три рубля.  
С.-Петербургъ.  
Моховая ул., д. Степанова.  
Въ банкирскую контору Степанова.  
Податель: Н. П. Смирновъ, Москва, Тверская ул., домъ Ухова.

нымъ подавательскимъ книгамъ. Цѣнные посылки должны быть цѣною не свыше 45000 р. Вѣсъ каж. пос. не долженъ превышать 3 п. за исключеніемъ: 1) Финляндіи, куда вѣсъ—24 ф. (если мѣсто назнач. не находится на жел. дор. и 48 ф. если наход. на ст. ж. д.); 2) Манчжуріи, Тяньзиня, Пекина и Калгана (должны быть приклад. въ 2-хъ экзмп. таможен. деклараціи на русскомъ языкѣ) и Сибирь, куда вѣсъ 1 п. Для внутр. корреспонд. вышій объемъ для посылокъ не установ-

лень, но громоздкія, не удобныя къ укладкѣ посылки не принимаются. **Каждая частная посылка** или узелъ подается на почту при отдѣлн. *сопроводителн. адресъ*. на бланкѣ установленной формы, съ отрѣзнымъ купономъ. На самой посылкѣ пиш. адр. и другія установ. отмѣтки.

Бланки 2-хъ цвѣтовъ: розовые—для посылокъ безъ цѣны и бѣлые—для цѣн. посылокъ и узловъ. Въ сопровод. адресѣ обозначается мѣсто назначенія посылки или узла, наименованіе получателя и подробный адресъ, а также въ подлежащ. случаяхъ, цѣнность посылки—цифрами, сумма наложеннаго на нее платежа—тоже цифрами. На лицевой сторонѣ отрѣзного купона сопровод. адреса приписывается наименованіе и подробный адресъ отправителя посылки. На оборотн. сторонѣ отрѣзного купона можетъ быть написано письмо. Если отправитель не желаетъ, чтобы пос. (цѣн. или безъ цѣны) была ему возвращена въ случаѣ невыдачи получателю, то на адресной сторонѣ посылки пишетъ *„возврату не подлежитъ“*. Когда адресъ составляетъ почтов. чиновникъ, письм. сообщ. на купонѣ не допуск. Цѣна бланокъ сопров. адр. —  $\frac{1}{2}$  коп. за экзempl. Всѣ сборы: вѣсовой, страховой, комисс.—за посылки съ наложен. платеж., равно сборы: за доставку на домъ, за сургучъ и пр.—*уплачиваются почтовыми марками*, наклеиваемыми на сопровод. адресѣ. Посылки выдаются получат. подъ расписку на оборотѣ сопровод. адреса.

За пересылку посылокъ взыскиваются сборы: а) *страховой*,—какъ съ денежныхъ пакетовъ, и б) *вѣсовой*. Въ отношеніи таксы **вѣсового сбора** все пространство Имперіи раздѣляется на три пояса: **1-й поясъ**—Европейская Россія съ Закавказьемъ; **2-й**—Западная Сибирь (не болѣе 1 пуда), Туркестанскій край, Закаспійская и Тургайская области; **3-й**—Вост. Сибирь, не болѣе 1 пуд. (губ. Енисейская и Иркутская, области: Якутская, Амурская, Забайкальская и Приморская съ островомъ Сахалиномъ); къ **3-му же поясу** причисл. русскія почтовые учрежденія и въ Манчжуріи.

Посылки по вѣсу своему подраздѣляются на 4 категоріи: **1-я**—посылки вѣсомъ до 2-хъ фунтовъ, **2-я**—пос. вѣс. свыше 2-хъ и до 7-ми ф., **3-я**—пос. вѣсомъ свыше 7-ми и до 12 ф. включит., **4-я**—всѣ пос. вѣс. свыше 12-ти ф.

Посылки первыхъ 3-хъ категорій считаются маловѣсными и за пересылку ихъ *взимается однообразная плата по каждой категоріи независимо отъ точнаго вѣса посылки*. За посылки 4-й категоріи, кромѣ однообразной платы, установленной для 12 фун. посыл.,—еще отдѣльный вѣсовой сборъ за каждый

фунтъ или часть ф. (какъ за цѣлый) сверхъ 12-ти по разстояніямъ пересылки.

**Ставки вѣсового сбора** опредѣляются въ слѣдующемъ размѣрѣ:

За пересылку посылокъ.	Въ предѣлахъ пояса.				
	1	2	3	Между соед. пояс.	Черезъ одинъ поясъ.
	к.	к.	р. к.	р. к.	р. к.
а) Первой категоріи (до 2-хъ фунт.)	25	35	— 45	— 45	— 65
б) Второй категоріи (свыше 2-хъ до 7-ми фунт.)	45	65	— 85	— 85	1 25
в) Третьей категоріи (свыше 7-ми до 12-ти фунт.)	65	95	1 25	1 25	1 85

г) Четвертой категоріи (свыше 12-ти фунтовъ) за каждый фунтъ и часть ф., сверхъ 12, вѣсовой сборъ взимается по разстояніямъ: до 500 в. по 5 к., отъ 500 в. до 1000 в.—10 к., отъ 1000 в. до 2000 в.—20 к., отъ 2000 в. до 3000 в.—25 к., отъ 3000 в. до 4000 в.—30 к., свыше 4000 в. на всякое разстояніе—35 к. (Разст. исчисл. отъ губ., обл. города мѣста подачи до губ., обл. гор. мѣста ея назначенія).

За посылку въ Ургу—доплата 5 к. съ ф., въ Калганъ—10 к., въ Пекинъ, Тяньцзинь и Манчжурію—5 к.

Настоящая такса распространяется также и на узлы съ звонкою монетою.

За храненіе невыдан. пос. какъ внутр., такъ и полученныхъ изъ-заграницы маловѣсн. и обыкновенныхъ) взимается въ гор.: С.-Петербургѣ, Москвѣ, Варшавѣ, Одессѣ, Ригѣ, Ростовѣ-на-Дону, Ташкентѣ, Тифлисѣ и Астрахани 5 коп. съ каждой за каждый день храненія, считая въ т. ч. и день выдачи пос. Начисленіе платы за храненіе начинается по истеч. 7-ми дней со дня врученія адресату вторичной повѣстки. Въ тѣхъ мѣстностяхъ, гдѣ установлена обязат. доставка пос. на домъ, плата за хр. начисляется по исчисленію семидневнаго срока со дня врученія 1-й повѣстки. За полученные изъ-заграницы пос., выдаваемые изъ таможи, упомянутая плата не взимается. Плата за храненіе взыскивается съ получателя при выдачѣ ему посылки почт. мар., которыя наклеиваются на оборотной сторонѣ сопровод. адреса. Въ случаѣ возвращенія невыданной посыл. въ мѣсто подачи плата, начисленная на нее за храненіе въ мѣстѣ назначенія, слагается.

**V. Доставка страхов. корресп. на домъ:** Сборъ за денежные и цѣнн. пакет. и перевод. до 500 р., посылки безъ цѣны и цѣнностью до 500 р. 10 к.—вѣсомъ до 12 ф. и по 20 к.—отъ 12 ф. до 1 пуда во всѣхъ мѣстахъ Имперіи, гдѣ сущест-

вуютъ почтовые конторы; въ Финляндіи — цѣнностью до 50 р., и въсомъ до 15 фун. берется по 10 к.

*За денежные и цѣнные пакеты и денежные переводы* (за исключеніемъ пакетовъ и переводовъ по исполненнымъ порученіямъ и пакетовъ съ наложеннымъ платежомъ) на сумму до 200 руб. взимается по 10 к. за каждый пакетъ или переводъ во всѣхъ городахъ или мѣстностяхъ, гдѣ существуютъ почтово-телеграфныя и почтовые конторы, за исключеніемъ губерній: Бакинской, Елисаветпольской, Енисейской, Иркутской, Кутаиской, Тифлисской съ Закатальскимъ округомъ, Эриванской и областей: Амурской, Карсской, Приморской съ островомъ Сахалиномъ и Якутской.

*За денежные телеграфные переводы* на всякую сумму, установленную во всѣхъ учрежденіяхъ почтово телеграфнаго вѣдомства (гдѣ имѣется правител. телеграфъ), взимается по 10 к. за каждый переводъ.

**VI. Билеты на полученіе корреспонденціи.** За билетъ на полученіе, въ каждомъ году, чрезъ довѣренныхъ лицъ корреспонденціи изъ почтов. учреждений, взимается: 1) въ столицахъ и Варшавѣ — 3 р. (изъ всѣхъ экспедицій) и 1 р. 50 к. изъ какой-либо одной экспедиціи; 2) въ Одессѣ и въ городахъ губернскихъ и областныхъ — 1 р. 50 к., и 3) въ другихъ мѣстахъ и городахъ — 1 р. За возобновл. билета въ теченіе года, на который онъ былъ выданъ — 25 к.

**VII. Наложный платежъ.** Посылки, заказн. (*закрытыя и открытыя*) письма и бандер. отправл. можно посылать съ *наложен. платеж.* (для получ. денегъ съ получателя до 5000 р.), онѣ сдаются съ надписью „съ налож. платеж.“ и обозначеніемъ прописью суммы платежа. Плата по 2 к. съ cadaго налож. руб., но не менѣе 10 к.

**VIII. Переводъ денегъ по почтѣ и телеграфу.** Деньги (размѣръ суммы cadaго перевода *ограниченъ* — 5000 р., въ Финляндію 500 руб.) для перевода по почтѣ могутъ быть принимаемы во всѣ мѣста, гдѣ находятся казначейства или приходорасходныя кассы, а по телеграфу, гдѣ сверхъ того, есть правительственный телеграфъ. Принимается отъ одного подавателя на имя одного адресата (получателя) въ одинъ пріемный день нѣсколько переводовъ на сумму не свыше 5000 р. кажд. пер. (въ Финлянд. не свыше 500 р.). Сумма перев., подаваемого 1-мъ правит. учрежд. на имя другого, не ограничивается. При перес. по телегр. по нѣсколькимъ (на общую сумму не свыше 1000 р.) такимъ переводамъ тел. сборъ взимается за одну обыкновен. тел. въ 25 словъ. За каждый пе-



реводъ по почтѣ взимается: до 25 р.—15 к., свыше 25 р. до 100 р.—25 к., свыше 100 р. до 125 р.—40 к., отъ 125 р. до 200 р.—50 к., отъ 200 р. до 225 р.—65 к., отъ 225 р. до 300 р.—75 к., отъ 300 р. до 325 р.—90 к., отъ 325 р. до 400 р.—1 р., отъ 400 р. до 425 р.—1 р. 15 к., отъ 425 р. до 500 р.—1 р. 25 к. и т. д., а при переводѣ по телеграфу еще за телеграмму въ 20 словъ (по тарифу: иногородн.—1 р. 15 к., город.—35 к., можно оплачивать почт. марками). Деньги доставляются получателемъ непосредственно нарочн. почталіонами по полученіи телегр., и выдаются подъ расп. адресата на пер. тел. За доставку денегъ на домъ взимается съ получателя по 10 к. за каждый тел. переводъ. На переводахъ по почтѣ можно не обозначать наимен. отправителя и его адреса.

**IX. Периодическія изданія.** За пересылку изданій—почта съ объявленной цѣны на изданія: за выходящія одинъ разъ въ мѣсяць 10<sup>0</sup>/<sub>0</sub>; 2 раза въ мѣсяць 12<sup>0</sup>/<sub>0</sub>; 1 разъ въ недѣлю—14<sup>0</sup>/<sub>0</sub>; не болѣе 2 разъ въ недѣлю—16<sup>0</sup>/<sub>0</sub>; 1 разъ въ день 18<sup>0</sup>/<sub>0</sub>.

**X. Марки.** Въ 1, 2, 3, 4, 5, 7, 10, 14, 15, 20, 25, 35, 50, 70 к., 1 р., 3 р. 50 к., 5 р., 7 р., и 10 р. Бланки для откр. писемъ со штемп.: 3 коп. Штемпельные конверты: 5<sup>1</sup>/<sub>2</sub>, 7<sup>1</sup>/<sub>2</sub> и 14<sup>1</sup>/<sub>2</sub> к., бланки:—4 к., штемп. конверты:—10<sup>1</sup>/<sub>2</sub> и 20<sup>1</sup>/<sub>2</sub> коп., бланки закрытыхъ писемъ съ оплаченнымъ отвѣтомъ: съ конвертомъ для отвѣтнаго письма и бланкомъ для отвѣта (оплата обыкн. почт. сборомъ), бланки для переводовъ безъ штемп. по 1 к. за 4 экзмп., штемпельн. въ 15 и 25 к. по нариц. цѣнѣ.

**XI. Почтовые бандероли.** 1) для *городскихъ* мѣстныхъ отправленій—1<sup>1</sup>/<sub>4</sub> к. за экземпляръ, 2) для *иногороднихъ и международныхъ*—по 2<sup>1</sup>/<sub>2</sub> к.

## ИНОСТРАННАЯ КОРРЕСПОНДЕНЦІЯ.

Въ предѣлахъ всемірнаго почтоваго союза письма можно посылать или оплаченными на мѣстѣ (франко), или неоплаченными (порто). Въ послѣднемъ случаѣ за пересылку платитъ получатель *вдвое* такъ же, какъ и за недоплату. Воспрещается вкладывать въ прост. и заказныя закрыт. письма всякія монеты. Адреса пишутся на французск. языкѣ. Единица вѣса для писемъ и посылокъ—15 граммовъ (1<sup>1</sup>/<sub>6</sub> лота). Плата за каждые 15 граммовъ закрытаго письма 10 коп. Открытыя письма—4 коп. простое и 8 коп. съ отвѣтомъ. Бандерольныя отправлен. за 50 граммовъ—2 коп., но не менѣе—10 коп., съ образчиками товаровъ—4 коп. По этой же

таксѣ пересылаются: ученическія работы, отдѣльные ключи, срѣзанные живые цвѣты, бумаги съ выпуклыми букв. для слѣпыхъ Вѣсь бандероли съ дѣловыми бумагами 2.000 грам. (4 ф. 28 лот.), объемъ  $10\frac{1}{3}$  верш. (45 сантим.) по всѣм. измѣреніямъ, а сверн. въ трубку въ длину 17 в. и въ діаметръ  $2\frac{1}{4}$  вер.; съ образчиками товаровъ 350 гр. (27 лотъ), объемъ  $6\frac{3}{4} \times 4\frac{1}{2} \times 2\frac{1}{4}$  в., а сверн. въ трубку  $6\frac{3}{4}$  вер. въ длину и  $\frac{3}{8}$  вер. въ діаметръ, можно оплачивать почт. марками. Неоплаченные бандероли не посылаются. За заказъ (recommandée) — 10 к. Страховка на общемъ основаніи. — Расписка 10 к.

**Переводъ денегъ по почтѣ** устанавл. изъ Россіи въ Австрію, Бельгію, Болгарію, Венгрію, Великобрит., Германію, Египеть, Италію, Ирландію, Люксембургъ, Нидерланды, Францію, Швейцарію, Сербію, Соедин. Штаты, Сѣв. Амер., Турцію, (Афонъ, Бейрутъ, Дарданелы, Инеболи, Іерусалимъ, Керасундъ, Константинополь, Орду, Салоники, Самсунъ, Синопъ, Смирна, Требизондъ, Триполи, Хиосъ и Яффа).

Эта операція производится по существующимъ правиламъ для перевода денегъ внутри Имперіи съ слѣдующими дополненіями: 1) Переводъ денегъ по телеграфу не допускается. 2) Пер. денегъ произв. по особымъ бланкамъ, которые выдаются бесплатно. 3) Сумма пер. должна быть обозначена подавателемъ на бланкѣ въ монетѣ страны назначенія; а именно: въ кронахъ и геллерахъ — при пер. въ Австрію; въ кронахъ и филлерахъ — въ Венгрію; въ маркахъ и пфеннигахъ — въ Германію; во франкахъ и сантимахъ — во Францію, Швейцарію, Сербію, Египеть, Люксембургъ и Италію; въ шведск. кронахъ и ерахъ — Швецію; въ долларахъ и центахъ — въ Соед. Штаты Сѣв. Америки; въ русск. деньгахъ — въ Турцію. 4) Имя и фамилія подавателя, равно имя и фамилія получателя и его адресъ (гор. или мѣстечко) и т. п., также страна, должны быть обозн. на бланкѣ перевода не только по русски, но и на иностранномъ языкѣ (латин. буквами). 5) Письменныхъ сообщеній на пер. бланкахъ дѣлать не разрѣшается. 6) Наибольшій размѣръ суммы каждаго перевода ограничивается: 762 кронами относительно Австріи и Венгрии, 800 франками — Бельгіи, Франціи, Сербии, 30 фун. стерлинг. — Великобритани и Ирландии, 216 марками — Германіи, 128 гульден. — Нидерландовъ, 266 франками — Швейцаріи, Египта, Люксембурга и Италіи, 192 швед. кронами — Швеціи, 267 франками — Болгаріи, 100 долларами — Соед. Шт. Сѣв. Америки, 100 рублями — Турціи. При обозн. суммы пер. не допуск. дроби. 7) Для приѣма денегъ по пер. будетъ приниматься курсъ: 1 австро-венгерская

крона=59,377 к., 1 германская марка=46,293 к., 1 франкъ=37,5 к., 1 шведская крона=52,08 к., 1 долларъ=1 р. 94,33 к. 8) За пер. денегъ въ вышеупомянутыя страны взимается по 10 к. съ каждыхъ 10 руб. и части 10 р. переводимой суммы. Въ нѣкотор. мѣста Соед. Штатовъ Америки (списки ихъ въ почтов. учрежден.), въ Болгарію и на о-ва Гавайскіе или Сандвичевы и Порто-Рико—по 20 коп. съ кажд. 20 руб. или части ихъ. 9) Пер. могутъ быть подаваемы „съ увѣдомл. о платежѣ“ (avis de payement). 10) Отправителю почт. пер. предоставляется и послѣ подачи перед. на почту, до истеченія 6 мѣс. со дня подачи пер., заявить о желаніи получить „увѣдомленіе о платежѣ“, измѣнить адресъ пер. и потребовать пер. обратно (по телеграфу не допускаются). 11) Право отправителя утраченнаго по почтѣ перевода на полученіе обратно денегъ или отправленіе дубликата перевода сохраняется въ теченіе года со дня подачи перев. на почту выше указан. странъ и для Турціи 2-хъ лѣтъ.

**Наложный платежъ за границу не допускается.**

**Денежныя письма.** *Вложеніе*—всякія цѣнныя бумаги (рускіе кредит. билеты, звонкая монета не могутъ быть отправлены за границу въ *закрытыхъ* пакетахъ, но только въ денежн. и *открытыхъ*). При объявленіи цѣны (lettres de valeur déclarée) не свыше 500 р. могутъ подаваться и въ закрытомъ пакетѣ (запрещается вкладывать деньги въ монетѣ и предметы, подлежащ. оплатѣ пошлиной, за исключеніемъ бумажн. цѣнностей, золот. и серебр. драгоценныя камни и вообще всякіе, ввозъ кот. воспрещенъ). Цѣнность въ открытыхъ пакетахъ не ограничена для Германіи, Австро-Венгріи, Давни съ Исландіею и Фарерскими островами, Норвегіи, Турціи, Швеціи, для пр. государствъ, приступившихъ къ Вашингтонскому условію объ обмѣнѣ пакетовъ и ящиковъ съ объявленою цѣною, ограничена 3750 р., а для Великобританіи съ Ирландіею (кромѣ о-вовъ Фалькландскихъ и Стретсъ-Сетлементсъ, Мальты и Цейлона) 1.125 р.; въ Стретсъ-Сетлементсъ и о-ва Фалькландскіе 468 р. 75 к. *Страховой сборъ* при адрес. въ страны *сосѣднія* съ Россіей—4 к. съ суммы до 112 р. 50 к., въ Японію—8 к. съ суммы 112 р. 50 к.; а въ остальныя страны—10 и 14 к. съ суммы до 112 р. 50 к. *Адресъ* пиш.—на франц. языкѣ. *За пересылку*—какъ за простыя письма (10 к. за 15 граммъ) и *за заказъ*—10 коп. За доставленію отправителю *увѣдомленія о полученіи* адресатомъ заказн. или страх. отпр. (avis de réception) взим. 10 коп.

**Посылки:** по особымъ договорамъ съ каждою страню. Въ *Австрію и Германію* посылки 12 ф. 20 золот. вѣсомъ и объемомъ до 13 $\frac{1}{2}$  вер. по вѣсмъ измѣреніямъ (съ зонтами, тростями, картами, планами и т. п.) допускаются размѣрами въ 1 арш. 7 $\frac{3}{5}$  вер. (1 метръ 5 сант.) въ длину и 9 вер. (40 сант.) въ толщ. или высоту въ Западн. Европу и въ 1 арш. 6 $\frac{1}{2}$  в. въ длину и 4 $\frac{1}{2}$  в. въ толщину и высоту въ др. страны посылаются за 70 к., во Францію, Данію, Голландію, Швейцарію, Бельгію и Сербію—90 к. въ Болгарію, Норвегію и Италію 1 р., Швецію 1 р. 30 к., Румынію—80 к., Великобританію и Испанію—1 р. 20 к., Черногорію и Турцію—1 р. 10 к., въ Азіат. Турцію, Египетъ, Грецію, Испанію—1 р. 20 к., въ Англию—1 р. 24 к., Португалію—1 р. 40 к., Персію—60 коп., въ Румынію вѣс. до 6 ф. и неполн. 4 лот., сверхъ того взимается лишь страх. сборъ 4 к. въ смежн. страну и 10 к. въ несмеж. съ 112 р. 50 к. объявленной цѣнности. Цѣнность для *узловъ* въ Великобританію и Ирландію огрaч. 93750 р. (250,000 фр.). При посылкѣ прилагается особая декларация и сопровод. адресъ, которые пишутся въ почт. учрежденіяхъ на особомъ даровомъ бланкѣ. Допускаются письмен. сообщенія на купонѣ сопровод. адреса. Адресъ маловѣс. посылки долженъ быть написанъ на самой оболочкѣ посылки. Отправителю адресованной за границу маловѣсной пос., невыданной по назначенію, предоставляется, по полученіи отъ русск. почтово-телегр. вѣдомства сообщенія о ея невыдачѣ, совершенно отказаться отъ посылки или потребовать: а) чтобы посылка была немедленно ему возвращена; б) была выдана новому адресату, или же дослана, по новому назначенію, для выдачи первоначальному адресату или иному лицу; в) чтобы первоначальному адресату была еще разъ послана повѣстка; г) чтобы пос. была продана д) при самой подачѣ пос. на почту, немедленнаго возвращенія ея или же выдачи иному адресату. Для сего отправитель долженъ при подачѣ пос. на почту подать особое заявленіе, составленное на языкѣ страны назначенія или на франц. яз. Въ случаѣ досылки въ Россію маловѣсной пос. (за исключеніемъ пос., полученныхъ изъ Персіи и Закаспійской области) съ адресата взыскиваются слѣдующіе сборы: 1) 50 к.—при досылкѣ въ предѣлахъ одной Европ. Россіи или одной Азіатской Россіи, 2) 60 к.—въ пред. Манчжуріи; 3) 1 р.—изъ Европ. Россіи въ Азіатскую или обратно; 4) 1 руб. 10 к.—изъ Азіатской Россіи въ Манчжурію или обратно; 5) 1 р. 60 к.—Европейской Россіи и Манчжуріи или обратно. За досылку маловѣсной посылки, полученной непосредственно изъ Персіи

въ Европ. Россіи и Закаспійской об., съ адресата взыскивается: 1) 30 к.—въ пред. Закаспійск. об.; 2) 40 к.—въ пред. Европ. Россіи; 3) 50 к.—изъ Закаспійской обл. въ остальн. мѣстности Азіатск. Россіи или обратно; 4) 70 к.—изъ Закаспійск. об. въ Европ. Россію или обратно; 5) 90 к.—изъ Европ. Россіи въ Азіатск. (за исключеніемъ Закасп.) или обратно; 6) 1 р. 10 к.—изъ Закаспійск. об. въ Манчжурію или обратно; 7) 1 р. 50 к.—изъ Европ. Россіи въ Манчжурію или обратно.

## Краткій перечень содержанія XVI-ти томовъ Свода Законовъ Россійской Имперіи.

**Томъ I.** (Изд. 1892 г.). Ч. I. Основные Госуд. Законы (изд. 1906 г.). Учр. Государст. Сов. (изд. 1906 г.). Ч. 2. Учр. Сов. Мин. Учр. Госуд. Думы (изд. 1906 г.). Полож. о выборахъ въ Госуд. Думу (изд. 1907 г.) Правила о порядкѣ разсмотрѣнія Государ. росписи доход. и расход., о производствѣ изъ казны расход., росписью не предусмотр. (изд. 1906 г.), учрежд. Ком. Сибир. жел. дор., Прав. Сен. Учр. Министерствъ (изд. 1895 г., по прод. 1902 г.). Учрежд. Канц. по принятію прош. на Выс. имя (изд. 1895 г., помѣщ. въ 1-й части продолженія къ Св. Зак., изд. 1902 г.). Учр. Комит. о службѣ чиновъ гражд. вѣд. и о наград. (изд. 1902 г., помѣщ. въ 1-й части продолжен. къ Св. Зак. изд. 1902 г.). Учр. орденовъ и др. знаковъ отличія (изд. 1895 г., по прод. 1906 г.). (Сводное прод. къ своду законовъ, 17 марта 1907 г.). **Томъ II.** (Изд. 1892 г., по прод. 1903 г.). Ч. I. Общ. учр. губернскае. Полож. о зем. учр.), Гор. полож. Учр. управ. губерн. Цар. Польск. Учр. управл. Кавказ. края. Врем. пол. объ упр. Закасп. об. (изд. 1896 г.). Полож. объ управ. Туркест. края. Полож. объ упр. обл. Акмол., Семи-пал., Семирѣч., Урал. и Тург. Учр. Сибир. Полож. объ инородцахъ. Ч. 2. Учр. гражд. управл. казаковъ (изд. 1903 г.). **Томъ III.** Уставы о службѣ по опред. правительства, о пенсіяхъ и единовр. пособіяхъ (изд. 1896 г., по прод. 1902 г.). Пол. объ особ. преимущ. гражд. службы въ отд. мѣстахъ, а также въ губерн. западн. и Ц. Польск. (изд. 1902 г., помѣщ. въ 1-й части продолж. къ Св. Зак., изд. 1902 г.). Уставы эмер. (кассъ гражд. вѣд. (изд. 1902 г., помѣщ. въ 1-й части продолженія къ Свод. Зак. изд. 1902 г.). **Томъ IV.** Уставы о повинностяхъ. Уст. о воин. повин. (изд. 1897 г., по прод. 1902 г.). Уст. о земск. повинно-стяхъ (изд. 1899 г., по прод. 1902 г.). **Томъ V.** Уставы о пря-

мыхъ налогахъ (изд. 1893 и 1903 г.). Уставы о пошлинахъ (изд. 1903 г.). Уст. объ акц. сборахъ (изд. 1901 г.). Полож. о госуд. кварт. налогѣ **Томъ VI.** (изд. 1892 г.). Устав. тамож. и там. тарифы (изд. 1906 г.). Устав. таможен. (изд. 1904 г.). Продол. 1895 г., конвенц. тамож. тарифъ (изд. 1895 г.). Тамож. тар. (изд. 1902 г.). **Томъ VII.** Уст. монет. (изд. 1899 г.). Уст. горн. (изд. 1893 г., по прод. 1895 и 1902 г.). **Томъ VIII. Ч. I.** (Изд. 1893 г., по прод. 1895 г.). Уставы: лѣсной (изд. 1905 г.), каз. оброч. статьи и объ упр. казен. имѣн. въ Запад. и Прибалт. губ. **Ч. 2.** (Изд. 1857 г., по прод. 1890, 91, 93 и 1902 г.) Уст. счетные. **Томъ IV.** Законы о состояніяхъ (изд. 1899 г., по прод. 1900, и 1902 г.): о разныхъ родахъ состояній и различій правъ, имъ присвоенныхъ; объ актахъ состояній.

**Особое приложение.** Полож. о сельск. состояніи (изд. 1902 г.): общ. полож. о крест.; о пол. о вык. крест. ихъ над.; пол. объ установленіяхъ завѣд. крест. дѣлами; положен. и правила о позем. устройствѣ крестьянъ разныхъ наимен., водворенныхъ на владѣльч. земляхъ; положенія и правила о позем. устр. крестьянъ и поселянъ разн. наимен., водворен. на казен. земляхъ; полож. и правила о позем. устр. крестьянъ и инородцевъ, водвор. въ губ. Tobол., Томск., Енис., Иркут. на каз. земл., въ Алтайск. окр., на земляхъ Кабинета Его Велич., и въ обл. Забайкальск.; полож. о башкирахъ. **Томъ X. Ч. I.** Зак. гражд. (изд. 1900 г., по прод. 1902 г.); о прав. и обяз. семейств., о порядкѣ приобр. и укрѣпл. правъ на имущ., объ обязат. по договорамъ. (Полож. о казен. поряд. и поставкахъ (изд. 1900 г.). **Часть 2.** Законы межев. (изд. 1893 г., по прод. 1895 и 1902 г.); учреж. мѣсть и власт. межев. уст. о производ. межеванія, уст. о судопр. и взыск. меж. **Томъ XI. Часть I.** Уст. духов. дѣль иностран. исповѣд. (изд. 1896 г., по прод. 1902 г.). Сводъ уставовъ ученыхъ учрежд. и учебн. завед. вѣд. Мин. Нар. Пр. (изд. 1893 г., по прод. 1895 и 1902 г.). **Часть 2.** Уставъ кредитный (изд. 1893 г.). Уст. о векселяхъ (изд. 1903 г.). Уст. торговый (изд. 1903 г.). Уст. Суд. Торг. (изд. 1903 г.). Уст. консульскій (изд. 1903 г.). Уст. промышл. изд. 1893 г., по продол. 1895 г.). **Томъ XII. Часть I.** Уст. пут. сообщ. (изд. 1857 г., по прод. 1893 г.). Общ. уст. рос. ж. д. (изд. 1906 г., по прод., сводное, 1893 г.). Полож. о подъѣздн. путяхъ къ жел. дор. (изд. 1893 г.). Уст. почтовый (изд. 1856 г., по прод. 1893 г.). Уст. телегр. (изд. 1876 г., по прод. 1893 г.). Уст. строит. (изд. 1857 г., по прод. 1893 г.). Положен. о всаимъ страхованіи отъ огня (изд. 1886 г., по прод. 1893 г.). Положен. о взаим. страхованіи отъ огня (изд. 1886 г., по прод. 1893 г.). **Часть 2.** Уст.

сельскаго хозяйства (изд. 1893 и 1902 г., помѣщ. во 2-й части продолженія къ Св. Зак. изд. 1902 г.). Полож. о трактир. промыслѣ (изд. 1893 г. и 1902 г., помѣщ. во 2-й части продолжен. къ Св. Зак. изд. 1902 г.). **Томъ XIII.** Уст. объ обезпеч. народ. продовольствія, уст. общест. призрѣнія (изд. 1892 г., по прод. 1902 г.). Уст. врачебный (изд. 1892 г., по прод. 1895 г.). **Томъ XIV.** Уставъ о паспор. (изд. 1903 г.). Уст. о цензурѣ и печати; Уст. о предупр. о ссыльн (изд. 1890 г., по прод. 1902 г.). **Томъ XV.** Уложение о нак. уголовн. и исправит. и Уст. о наказ., нап. мир. суд. (изд. 1885 г., по прод. 1902 г.). **Томъ XVI. Ч. 1.** (Изд. 1892 г., по прод. 1902 г.). Учр. суд. уст.; Уст. гражд. судопр.; Полож. о нот. части; Уст. угол. судопр. Правила объ устр. суд. части и производ. суд. дѣлъ въ мѣст., въ которыхъ введено полож. о зем. участ. начальникахъ. **Ч. 2.** (изд. 1892 г.). Учрежд. мѣст. суд. устан. прежняго уст. (по прод. 1895 г.). Зак. о взыск. гражд. (по прод. 1902 г. (Зак. и судопр. гражд. по дѣламъ о прест. и проступкахъ (по прод. 1895 г.).

Продолженіе 1905 г. (Сводное). **Ч. 1.** Статьи къ т. II, V, VI, VII, ч. 1 ч. 2. Статьи къ т. XI ч. 2, XII ч. 1.

Продолженіе 1902 г. (Сводное). **Ч. 1.** Статьи къ тому I, III, IV, VII, **Ч. 2.** Статьи къ т. VIII, 2 ч. IX, X, XI, ч. 1 и XIII—XVI.

**XXIV** т. 3-го полнаго собранія законовъ изд. 1907 г. заключаетъ въ себѣ узаконенія за 1904 годъ.

## Основные Государственные Законы\*).

Ст. 1. Государство Россійское едино и нераздѣльно.

2. Великое княжество Финляндское, составляя нераздѣльную часть Государства Россійскаго, во внутреннихъ своихъ дѣлахъ управляется особыми установленіями на основаніи особаго законодательства.

3. Русскій языкъ есть общегосударственный и обязательенъ въ арміи, во флотѣ и во всѣхъ государственныхъ и общественныхъ установленіяхъ. Употребленіе мѣстныхъ языковъ и нарѣчій въ государственныхъ и общественныхъ установленіяхъ опредѣляется особыми законами.

\*) Сводъ законовъ Россійской Имперіи Т. I. Ч. I. Сводъ основныхъ государственныхъ законовъ. Раздѣлъ первый. Изд. 1906 г.

## Гл. I. О существѣ Верховной Самодержавной власти.

4. Императору Всероссийскому принадлежитъ верховная Самодержавная власть. Повиноваться власти Его, не только за страхъ, но и за совѣсть Самъ Богъ повелѣваетъ.

5. Особа Государя Императора священна и неприкосновенна.

6. Та же Верховная Самодержавная власть принадлежитъ Государынѣ Императрицѣ, когда наслѣдство Престола въ порядкѣ, для сего установленномъ, дойдетъ до лица женскаго; но супругъ Ея не почитается Государемъ: онъ пользуется почестями и преимуществами, наравнѣ съ супругами Государей, кромѣ титула.

7. Государь Императоръ осуществляетъ законодательную власть въ единеніи съ Государственнымъ Совѣтомъ и Государственною Думою.

8. Государю Императору принадлежитъ починъ по всеѣмъ предметамъ законодательства. Единственно по Его почину Основные Государственные Законы могутъ подлежать пересмотру въ Государственномъ Совѣтѣ и Государственной Думѣ.

9. Государь Императоръ утверждаетъ законы и безъ Его утверждѣнія никакой законъ не можетъ имѣть своего совершенія.

10. Власть управленія во всеѣмъ ея объемѣ принадлежитъ Государю Императору въ предѣлахъ всего Государства Россійскаго. Въ управленіи верховномъ власть Его дѣйствуетъ непосредственно; въ дѣлахъ же управленія подчиненнаго опредѣленная степень власти ввѣряется отъ Него, согласно закону, подлежащимъ мѣстамъ и лицамъ, дѣйствующимъ Его именемъ и по Его повелѣніямъ.

11. Государь Императоръ, въ порядкѣ верховнаго управленія, издаетъ, въ соотвѣтствіи съ законами, указы для устройства и приведенія въ дѣйствіе различныхъ частей государственнаго управленія, а равно повелѣнія, необходимыя для исполненія законовъ.

12. Государь Императоръ есть верховный руководительъ всѣхъ внѣшнихъ сношеній Россійскаго Государства съ иностранными державами. Имъ же опредѣляется направленіе международной политики Россійскаго Государства.

13. Государь Императоръ объявляетъ войну и заключаетъ миръ, а равно договоры съ иностранными государствами.

14. Государь Императоръ есть Державный Вождь россійской арміи и флота. Ему принадлежитъ верховное начальствованіе надъ всеѣми сухопутными и морскими вооруженны-



ми силами Россійскаго Государства. Государемъ Императоромъ, въ порядкѣ верховнаго управленія, устанавливаются также ограниченія въ отношеніи права жительства и приобрѣтенія движимаго имущества въ мѣстностяхъ, которыя составляютъ крѣпостные районы и опорные пункты для арміи и флота.

15. Государь Императоръ объявляетъ мѣстности на военномъ или исключительномъ положеніи.

16. Государю Императору принадлежитъ право чеканки монеты и опредѣленіе внѣшняго ея вида.

17. Государь Императоръ назначаетъ и увольняетъ Предсѣдателя Совѣта Министровъ, Министровъ и Главноуправляющихъ отдѣльными частями: а также прочихъ должностныхъ лицъ, если для послѣднихъ не установлено закономъ иного порядка назначенія и увольненія.

18. Государь Императоръ, въ порядкѣ верховнаго управленія, устанавливаетъ въ отношеніи служащихъ ограниченія, вызываемыя требованіями государственной службы.

19. Государь Императоръ жалуетъ титулы, ордена и другія государственныя отличія, а также права состоянія. Имъ же непосредственно опредѣляются условія и порядокъ пожалованія титуловъ, орденовъ и отличій.

20. Государь Императоръ издаетъ непосредственно указы и повелѣнія какъ въ отношеніи имущества, личную Его собственность составляющихъ, такъ равно въ отношеніи имущества, именуемыхъ Государственными, кои, всегда принадлежа Царствующему Императору, не могутъ быть завѣщаемы, поступать въ раздѣлъ и подлежать инымъ видамъ отчужденія. Какъ тѣ, такъ и другія имущества не подчиняются платежу налоговъ и сборовъ.

21. Государю Императору, какъ Главѣ Императорскаго Дома, принадлежитъ, согласно Учрежденію о Императорской Фамиліи, распорядженіе по имуществамъ удѣльнымъ. Имъ же опредѣляется также устройство состоящихъ въ вѣдѣніи Министра Императорскаго Двора учреждений и установленій, равно какъ порядокъ управленія оными.

22. Судебная власть осуществляется отъ имени Государя Императора установленными закономъ судами, рѣшенія коихъ приводятся въ исполненіе именемъ Императорскаго Величества.

23. Государю Императору принадлежитъ помилованіе осужденныхъ, смягченіе наказаній и общее прощеніе совершившихъ преступныя дѣянія съ прекращеніемъ противъ нихъ судебного преслѣдованія и освобожденіемъ ихъ отъ суда и наказанія, а также сложеніе въ путяхъ Монаршаго милосердія

дія, казенныхъ взысканій и вообще дарованіе милостей въ случаяхъ особыхъ, неподходящихъ подъ дѣйствіе общихъ законовъ, когда симъ не нарушаются ничьи огражденные закономъ интересы и гражданскія права.

24. Указы и повелѣнія Государя Императора, въ порядкѣ верховнаго управленія непосредственно Имъ издаваемые, скрѣпляются Предсѣдателемъ Совѣта Министровъ или подлежащимъ Министромъ либо Главноуправляющимъ отдѣльною частью и обнародываются Правительствующимъ Сенатомъ.

## Гл. II. О порядкѣ наслѣдія Престола.

25. Императорскій Всероссійскій Престолъ есть наслѣдственный въ нынѣ благополучно царствующемъ Императорскомъ Домѣ.

26. Съ Императорскимъ Всероссійскимъ Престоломъ нераздѣльны суть Престолы: Царства Польскаго и Великаго Княжества Финляндскаго.

27. Оба пола имѣютъ право къ наслѣдію Престола; но преимущественно принадлежитъ сіе право полу мужскому по порядку первородства; за пресѣченіемъ же послѣдняго мужскаго поколѣнія, наслѣдіе Престола поступаетъ къ поколѣнію женскому по праву заступленія.

28. Посему, наслѣдіе Престола принадлежитъ прежде всѣхъ старшему сыну царствующаго Императора, а по немъ всему его мужскому поколѣнію.

29. По пресѣченіи сего мужскаго поколѣнія, наслѣдство переходитъ въ родъ второго сына Императора и въ его мужское поколѣніе; по пресѣченіи же второго мужскаго поколѣнія, наслѣдство переходитъ въ родъ третьяго сына, и такъ далѣе.

30. Когда пресѣчется послѣднее мужское поколѣніе сыновей Императора, наслѣдство остается въ семъ же родѣ, но въ женскомъ поколѣніи послѣдне-царствовавшаго, какъ въ ближайшемъ къ Престолу, и въ ономъ слѣдуетъ тому же порядку, предпочитая лицо мужское женскому; но при семъ не теряетъ никогда право то женское лицо, отъ котораго право непосредственно пришло.

31. По пресѣченіи сего рода, наслѣдство переходитъ въ родъ старшаго сына Императора-Родоначальника, въ женское поколѣніе, въ которомъ наслѣдуетъ ближняя родственница послѣдне-царствовавшаго рода сего сына, по нисходящей отъ него или сына его старшей, или же, за неимѣніемъ нисходящихъ, по боковой линіи, а въ недостаткѣ сей родственницы,

то лицо мужское или женское, которое заступает ее мѣсто, съ предпочтеніемъ, какъ и выше, мужскаго пола женскому.

32. По пресѣченіи и сихъ родовъ, наслѣдство переходитъ въ женскій родъ прочихъ сыновей Императора-Родоначальника, слѣдую тому же порядку, а потомъ въ родъ старшей дочери Императора-Родоначальника, въ мужское ея поколѣніе; по пресѣченіи же онаго въ женское ея поколѣніе, слѣдую порядку, установленному въ женскихъ поколѣніяхъ сыновей Императора.

33. По пресѣченіи поколѣній мужскаго и женскаго старшей дочери Императора-Родоначальника, наслѣдство переходитъ къ поколѣнію мужскому, а потомъ женскому второй дочери Императора-Родоначальника и такъ далѣе.

34. Младшая сестра, хотя бы и сынорей имѣла, не отъемлетъ права у старшей, хотя бы и незамужней; братъ же младшій наслѣдуетъ прежде старшихъ своихъ сестеръ.

35. Когда наслѣдство дойдетъ до такого поколѣнія женскаго, которое царствуетъ уже на другомъ Престолѣ, тогда наслѣдующему лицу предоставляется избрать вѣру и Престолъ, и отрешись вмѣстѣ съ Наслѣдникомъ отъ другой вѣры и Престола, если таковой Престолъ связанъ съ закономъ; когда же отрицанія отъ вѣры не будетъ, то наслѣдуетъ то лицо, которое за симъ ближе по порядку.

36. Дѣти, происшедшія отъ брачнаго союза лица Императорской Фамиліи съ лицомъ, не имѣющимъ соотвѣтственнаго достоинства, то есть не принадлежащимъ ни къ какому царствующему или владѣтельному дому на наслѣдованіе Престола права не имѣютъ.

37. При дѣйствіи правилъ, выше изображенныхъ о порядкѣ наслѣдія Престола, лицу, имѣющему на оный право, предоставляется свобода отрешись отъ сего права въ такихъ обстоятельствахъ, когда засимъ не предстоитъ никакого затрудненія въ дальнѣйшемъ наслѣдованіи Престола.

38. Отреченіе таковое, когда оно будетъ обнародовано и обращено въ законъ, признается потомъ уже невозвратнымъ.

39. Императоръ или Императрица, Престолъ наслѣдующіе, при вступленіи на оный и миропомазаніи, обязуются свято наблюдать вышепоставленные законы о наслѣдіи Престола.

Гл. III. О совершеннолѣтіи Государя Императора, о правительствѣ и опекѣ.

40. Совершеннолѣтіе Государямъ обоюгаго пола и Наслѣднику Императорскаго Престола полагается въ шестнадцать лѣтъ.

41. При вступленіи на Престоль Императора прежде сего возраста, до совершеннолѣтія Его, учреждается правительство и опека.

42. Правительство и опека учреждаются или въ одномъ лицѣ совокупно, или же раздѣльно, такъ что одному поручается правительство, а другому опека.

43. Назначеніе Правителя и Опекуна, какъ въ одномъ лицѣ совокупно, такъ и въ двухъ лицахъ раздѣльно, зависитъ отъ воли и усмотрѣнія царствующаго Императора, которому для лучшей безопасности слѣдуетъ учинить выборъ сей на случай Его кончины.

44. Когда при жизни Императора такового назначенія не послѣдовало, то, по кончинѣ Его, правительство государства и опека надъ лицомъ Императора въ малолѣтствѣ принадлежать отцу или матери: вотчимъ же и мачиха исключаются.

45. Когда нѣтъ отца и матери, то правительство и опека принадлежать ближнему къ наслѣдію престола изъ совершеннолѣтнихъ обоюга пола родственниковъ малолѣтняго Императора.

46. Законныя причины неспособности къ правительству и опекѣ суть: 1) безуміе, хотя бы оно и было временное; 2) вступленіе вдовыхъ, во время правительства и опеки, во второй бракъ.

47. Правителю государства полагается Совѣтъ Правительства: и какъ Правитель безъ Совѣта, такъ Совѣтъ безъ Правителя существовать не могутъ.

48. Совѣтъ составляютъ шесть особъ первыхъ двухъ классовъ, по выбору Правителя, который назначаетъ и другихъ, при случающихся перемѣнахъ.

49. Мужескаго пола особы Императорской Фамиліи могутъ засѣдать въ семъ Совѣтѣ по выбору Правителя, но не прежде своего совершеннолѣтія и не въ числѣ шести особъ, оныя составляющихъ.

50. Въ Совѣтъ Правительства входятъ всѣ безъ изъятія дѣла, подлежащія рѣшенію Самого Императора, и всѣ тѣ, которыя, какъ къ Нему, такъ и въ Совѣтъ Его вступаютъ; но опеки Совѣтъ не касается.

51. Правитель имѣетъ голосъ рѣшительный.

52. Назначеніе Совѣта и выборъ членовъ онаго полагается въ недостаткѣ другаго распоряженія скончавшагося Государя, ибо ономъ должны быть извѣстны обстоятельства и люди.

#### Гл. IV. О вступленіи на Престоль и о присягѣ подданства.

53. По кончинѣ Императора. Наслѣдникъ его вступаетъ на Престоль силою самого закона о наследіи, присвояющаго Ему сіе право. Вступленіе на Престоль Императора считается со дня кончины Его предшественника.

54. Въ манифестѣ о восшествіи на Престоль возвѣщается вмѣстѣ и законный Наслѣдникъ Престола, если лицо, коему по закону принадлежитъ наследіе, существуетъ.

55. Вѣрность подданства воцарившемуся Императору и законному Его Наслѣднику, хотя бы онъ и не былъ наименованъ въ манифестѣ, утверждается всенародною присягою.

56. Каждый присягаетъ по своей вѣрѣ и закону.

*Примѣчаніе 1.* Правительствующій Сенатъ, напечатавъ клятвенное обѣщаніе по установленной формѣ, разсылаетъ оное въ потребномъ числѣ экземпляровъ ко всемъ вообще, какъ къ военнымъ, такъ и гражданскимъ начальствамъ, сообщая о томъ и Святейшему Синоду для сообразнаго съ его стороны распоряженія.—Каждый приводится къ присягѣ своимъ начальствомъ въ соборахъ, монастыряхъ или приходскихъ церквахъ, по удобности; находяшіеся же подъ стражею, но не осужденные къ лишенію правъ, приводятся къ присягѣ начальствомъ тѣхъ мѣстъ, гдѣ они содержатся.—Иновѣрцы, гдѣ нѣтъ церкви ихъ исповѣданія, приводятся къ присягѣ въ присутственномъ мѣстѣ, при членахъ онаго.—Каждый присягнувшій на вѣрность подданства, если онъ писать умѣетъ, подписываетъ печатный листъ, по коему онъ присягалъ. Листы сіи впоследствии доставляются отъ всѣхъ начальствъ и вѣдомствъ въ Правительствующій Сенатъ.

#### Гл. V. О священномъ коронованіи и миропомазаніи.

57. По вступленіи на Престоль, совершается священное коронованіе и миропомазаніе по чину православной Греко-Россійской Церкви. Время для торжественнаго сего обряда назначается по Высочайшему благоусмотрѣнію и возвѣщается предварительно во всенародное извѣстіе.

58. Совокупно съ Императоромъ, по изволенію Его, приобщается сему священнодѣйствію и Августѣйшая Его Супруга. Но если бы коронованіе Императора послѣдовало прежде вступленія Его въ бракъ, то коронованіе Супруги Его соверша-

ется впоследствии не иначе, какъ по собственному Его соизволенію.

*Примѣчаніе 1.* Священный обрядъ коронаціи и миропомазанія совершается въ Московскомъ Успенскомъ Соборѣ, въ присутствіи высшихъ государственныхъ правительствъ и сословіи, по Высочайшему назначенію къ сему призываемыхъ.—Коронаціи Императоровъ Всероссийскихъ, какъ Царей Польскихъ, заключается въ одномъ и томъ же священномъ обрядѣ; депутаты Царства Польскаго призываются къ участвованію въ семъ торжествѣ вмѣстѣ съ депутатами прочихъ частей Имперіи.

*Примѣчаніе.* Императоръ, предъ совершеніемъ сего священнаго обряда, по обычаю древнихъ Христіанскихъ Государей и Боговѣчныхъ Его предковъ, произноситъ въ слухъ вѣрныхъ Его подданныхъ символъ Православно-Каѳолическія вѣры и потомъ, по облаченіи въ порфиру, по возложеніи на себя короны и по воспріятіи скипетра и державы, призываетъ Царя Царствующихъ въ установленной для сего молитвѣ, съ колѣнопреклоненіемъ: да наставитъ Его, вразумитъ и управитъ въ великомъ служеніи, яко Царя и Судію Царству Всероссийскому. да будетъ съ нимъ приеѣдшая Божественному престолу премудрость. и да будетъ сердце Его въ руку Божию, во еже вся устроить къ пользѣ врученныхъ Ему людей и къ славѣ Божіей, яко да и въ день суда Его непостыдно воздастъ Ему слово.

## Гл. VI. О титулѣ Его Императорскаго Величества и Государственномъ гербѣ.

59. Полный титулъ Императорскаго Величества есть слѣдующій: „Божіею поспѣшествующею милостію, Мы NN, Императоръ и Самодержецъ Всероссийскій, Московскій, Кіевскій, Владимірскій, Новгородскій; Царь Казанскій, Царь Астраханскій, Царь Польскій, Царь Сибирскій, Царь Хорсониса Таврическаго, Царь Грузинскій; Государь Пековскійи Великій Князь Смоленскій, Литовскій, Волынскій, Подольскій и Финляндскій; Князь Эстляндскій, Лифляндскій, Курляндскій и Семигальскій, Самогитскій, Вѣлостокскій, Корельскій, Тверскій, Югорскій, Пермскій, Вятскій, Болгарскій и иныхъ; Государь и Великій Князь Новагорода низовскія земли, Черниговскій; Рязанскій, Полотскій, Ростовскій, Ярославскій, Вѣлосерскій, Удорскій, Обдорскій, Кондійскій, Витебскій, Мстиславскій и всея

сѣверныя страны Повелитель; и Государь Иверскія, Карталинскія и Кабардинскія земли и области Арменскія; Черкасскихъ и Горскихъ Князей и иныхъ Наслѣдный Государь и Обладатель; Государь Туркестанскій; Наслѣдникъ Норвежскій, Герцогъ Шлезвигъ-Голстинскій, Стормарнскій, Дитмарсенскій и Ольденбургскій, и прочая, и прочая, и прочая“.

60. Въ нѣкоторыхъ, закономъ опредѣленныхъ, случаяхъ сей титулъ Императорскаго Величества изображается сокращенно: „Божіею поспѣшествующею милостію, Мы, NN, Императоръ и Самодержецъ Всероссійскій, Московскій, Кіевскій, Владимірскій, Новгородскій; Царь Казанскій, Царь Астраханскій, Царь Польскій, Царь Сибирскій, Царь Херсониса Таврическаго, Царь Грузинскій, Великій Князь Финляндскій, и прочая, и прочая, и прочая“.

Въ другихъ, также закономъ опредѣленныхъ, случаяхъ употребляется титулъ Императорскаго Величества краткій, въ слѣдующемъ видѣ: „Божіею милостію, Мы, NN, Императоръ и Самодержецъ Всероссійскій, Царь Польскій, Великій Князь Финляндскій, и прочая, и прочая, и прочая“.

61. Россійскій Государственный гербъ есть въ золотомъ щитѣ черный, двоглавный орелъ, коронованный двумя Императорскими коронами, наль которыми третья, такая же, въ большемъ видѣ, корона съ двумя развѣвающимися концами ленты ордена Святого Апостола Андрея Первозваннаго. Государственный орелъ держитъ золотые скипетръ и державу. На груди орла гербъ Московскій: въ червленомъ щитѣ Святой Великомученикъ и Побѣдоносецъ Георгій, на конѣ, поражающій дракона золотымъ копьемъ.—Въ большой Государственной печати, щитъ, съ вышеописаннымъ двоглавымъ орломъ, увѣнчанъ шлемомъ Святого Великаго Князя Александра Невскаго и окруженъ цѣпью ордена Святого Апостола Андрея Первозваннаго; по сторонамъ его изображенія Святыхъ Архистратига Михаила и Архангела Гавріила; надъ всѣмъ золотая, усѣянная двоглавыми орлами и подложенная горностаемъ сѣнь съ надписью: Съ нами Богъ; надъ сѣнію Императорская корона и государственная хоругвь. Вокругъ щита изображаются Родовой Его Императорскаго Величества гербъ и гербы Царствъ Казанскаго, Астраханскаго, Польскаго, Сибирскаго, Херсониса Таврическаго и Грузинскаго, и Великихъ Княжествъ Кіевскаго, Владимірскаго, Новгородскаго и Финляндскаго; надъ сѣнію соединенные, на шести щитахъ, гербы всѣхъ прочихъ Княжествъ и Областей, упоминаемыхъ въ полномъ Императорскомъ титулѣ (ст. 59). Сей полный

Императорскаго Величества титулъ помѣщается на краяхъ печати.—Въ средней Государственной печати помѣщаются тѣ же, какъ и на большой, изображенія, кромѣ лишь государственной хоругви и шести верхнихъ надъ сѣною щитовъ съ соединенными гербами Княжествъ и Областей. На краяхъ Императорскій титулъ въ сокращенномъ видѣ (ст. 60, п. 1).—Малая Государственная печать вообще сходствуетъ съ среднею, но въ ней нѣтъ изображеній святыхъ Архангеловъ и Родового герба Его Императорскаго Величества, а окружающіе главный щитъ гербы Царствъ и Великихъ Княжествъ помѣщаются на крыльяхъ орла. На краяхъ печати Императорскій титулъ въ краткомъ видѣ (ст. 60, п. 2).

*Примѣчаніе.* Подробное описаніе Государственнаго герба и Государственной печати во всехъ видахъ и правила о употребленіи ихъ помѣщены въ особомъ приложеніи.

## Гл. VII. О вѣрѣ.

62. Первенствующая и господствующая въ Россійской Имперіи вѣра есть Христіанская Православная Каѳолическая Восточнаго исповѣданія.

63. Императоръ, Престоломъ Всероссійскимъ обладающій, не можетъ исповѣдывать никакой иной вѣры, кромѣ Православной (ст. 62).

64. Императоръ, яко Христіанскій Государь, есть верховный защитникъ и хранитель догматовъ господствующей вѣры и блюститель правовѣрія и всякаго въ Церкви благочинія.

65. Въ управленіи Церковномъ Самодержавная Власть дѣйствуетъ посредствомъ Святѣйшаго Правительствующаго Синода, Ею учрежденнаго.

66. Все не принадлежащее къ господствующей Церкви подданные Россійскаго Государства, природные и въ подданство принятые, также иностранцы, состоящіе въ Россійской службѣ, или временно въ Россіи пребывающіе, пользуются каждый повсемѣстно свободнымъ отправленіемъ ихъ вѣры и богослуженія по обрядамъ оной.

67. Свобода вѣры присвоается не токмо христіанамъ иностранныхъ исповѣданій, но и евреямъ, магометанамъ и язычникамъ: да все народы, въ Россіи пребывающіе, славятъ Бога Всемогущаго разными языками по закону и исповѣданію праотцевъ своихъ, благословляя царствованіе Россійскихъ Монарховъ, и моля Творца вселенной о умноженіи благоденствія и укрѣпленіи силы Имперіи.



68. Для церковныхъ христианъ иностранныхъ исповѣданій и иностранцевъ въ Имперіи Россійской вѣдаются ихъ духовными властями и особенными правительствами, Верховною Властію къ сему предназначенными.

*Примѣчаніе.* Правила охраненія вѣротерпимости и ихъ предѣлы ея подробно означены въ Уставахъ по принадлежности.

#### Гл. VIII. О правахъ и обязанностяхъ россійскихъ подданныхъ.

69. Условія пріобрѣтенія правъ россійскаго подданства, равно какъ и ихъ утраты, опредѣляются закономъ.

70. Защита Престола и Отечества есть священная обязанность каждаго русскаго подданнаго. Мужское населеніе, безъ различія состояній, подлежитъ воинской повинности согласно постановленіямъ закона.

71. Россійскіе подданные обязаны платить установленные закономъ налоги и пошлины, а также отбывать повинности согласно постановленіямъ закона.

72. Никто не можетъ подлежать преслѣдованію за преступное дѣяніе иначе, какъ въ порядкѣ, закономъ опредѣленномъ.

73. Никто не можетъ быть задержанъ подъ стражею иначе, какъ въ случаяхъ, закономъ опредѣленныхъ.

74. Никто не можетъ быть судимъ и наказанъ иначе, какъ за преступныя дѣянія, предусмотрѣнные дѣйствовавшими во время совершенія сихъ дѣяній уголовными законами, если притомъ вновь изданные законы не исключаютъ совершенныхъ виновными дѣяній изъ числа преступныхъ.

75. Жилище каждаго неприкосновенно. Производство въ жилищѣ, безъ согласія его хозяина, обыска или выемки допускается не иначе, какъ въ случаяхъ и въ порядкѣ, закономъ опредѣленныхъ.

76. Каждый россійскій подданный имѣетъ право свободно избирать мѣсто жительства и занятіе, пріобрѣтать и отчуждать имущество и беспрепятственно выѣзжать за предѣлы государства. Ограниченія въ сихъ правахъ установлены особыми законами.

77. Собственность неприкосновенна. Принудительное отчужденіе недвижимыхъ имуществъ, когда сіе необходимо для какой-либо государственной или общественной пользы, допускается не иначе, какъ за справедливое и приличное вознагражденіе.

78. Россійскіе подданные имѣютъ право устраивать собранія въ цѣляхъ, не противныхъ законамъ, мирно и безъ оружія. Закономъ опредѣляются условія, при которыхъ могутъ происходить собранія, порядокъ ихъ закрытія, а равно ограниченіе мѣстъ для собраній.

79. Каждый можетъ, въ предѣлахъ, установленныхъ закономъ, высказывать изустно и письменно свои мысли, а равно распространять ихъ путемъ печати или иными способами.

80. Россійскіе подданные имѣютъ право образовывать общества и союзы въ цѣляхъ, не противныхъ законамъ. Условія образованія обществъ и союзовъ, порядокъ ихъ дѣйствій, условія и порядокъ сообщенія имъ правъ юридическаго лица, равно какъ порядокъ закрытія обществъ и союзовъ, опредѣляются закономъ.

81. Россійскіе подданные пользуются свободою вѣры. Условія пользованія этою свободою опредѣляются закономъ.

82. Правами русскіхъ подданныхъ иностранцы, въ Россіи пребывающіе, пользуются съ соблюденіемъ ограниченій, установленныхъ закономъ.

83. Изъятія изъ дѣйствія изложенныхъ въ сей главѣ постановленій, объявленныхъ на военномъ положеніи или въ положеніи исключительномъ, опредѣлены особыми законами.

## Гл. IX. О законахъ.

84. Имперія Россійская управляется на твердыхъ основаніяхъ законовъ, изданныхъ въ установленномъ порядкѣ.

85. Сила законовъ равно обязательна для всѣхъ безъ изъятія русскіхъ подданныхъ и для иностранцевъ, въ Россійскомъ Государствѣ пребывающихъ.

86. Никакой новый законъ не можетъ послѣдовать безъ одобренія Государственнаго Совѣта и Государственной Думы и воспріять силу безъ утвержденія Государя Императора.

87. Во время прекращенія занятій Государственной Думы, если чрезвычайныя обстоятельства вызовутъ необходимость въ такой мѣрѣ, которая требуетъ обсужденія въ порядкѣ законодательномъ, Совѣтъ Министровъ представляетъ о ней Государю Императору непосредственно. Мѣра эта не можетъ, однако, вносить измѣненій ни въ Основные Государственные Законы, ни въ учрежденія Государственнаго Совѣта или Государственной Думы, ни въ постановленія о выборахъ въ Совѣтъ или Думу. Дѣйствіе такой мѣры прекращается, если

подлежащимъ Министромъ или Главноуправляющимъ отдѣльною частью не будетъ внесенъ въ Государственную Думу въ теченіе первыхъ двухъ мѣсяцевъ послѣ возобновленія занятій Думы соотвѣтствующій принятой мѣрѣ законопроектъ или его не примутъ Государственная Дума или Государственный Совѣтъ.

88. Законы, особенно изданные для какой-либо мѣстности или части населенія, новымъ общимъ закономъ не отмѣняются, если въ немъ именно такой отмѣны не постановлено.

89. Каждый законъ имѣетъ силу только на будущее время, кромѣ тѣхъ случаевъ, когда въ самомъ законѣ постановлено, что сила его распространяется и на время предшествующее, или что онъ есть только подтвержденіе и изъясненіе смысла закона прежняго.

90. Общее храненіе законовъ полагается въ Правительствующемъ Сенатѣ. Посему все законы должны быть вносины въ подлинникъ или въ завѣренныхъ спискахъ въ Правительствующій Сенатъ.

91. Законы обнародуются во всеобщее свѣдѣніе Правительствующимъ Сенатомъ въ установленномъ порядкѣ и прежде обнародованія въ дѣйствіе не приводятся.

92. Законодательныя постановленія не подлежатъ обнародованію, если порядокъ ихъ изданія не соотвѣтствуетъ положеніямъ сихъ Основныхъ Законовъ.

93. По обнародованіи, законъ получаетъ обязательную силу со времени назначеннаго для того въ самомъ законѣ срока, при неустановленіи же такового срока—со дня полученія на мѣстѣ листа Сенатскаго изданія, въ коемъ законъ напечатанъ. Въ самомъ издаваемомъ законѣ можетъ быть указано на обращеніе его, до обнародованія, къ исполненію по телеграфу или посредствомъ нарочныхъ.

94. Законъ не можетъ быть отмѣненъ иначе, какъ только силою закона. Посему, доколѣ новымъ закономъ положительно не отмѣненъ законъ существующій, онъ сохраняетъ полную свою силу.

95. Никто не можетъ отговариваться невѣдѣніемъ закона, когда онъ былъ обнародованъ установленнымъ порядкомъ.

96. Постановленія по строевой, технической и хозяйственной частямъ, а равно положенія и наказы учрежденіямъ и должностнымъ лицамъ военнаго и военно-морского вѣдомствъ, по разсмотрѣніи Военнымъ и Адмиралтействъ Совѣтами, по принадлежности, непосредственно представляются Государю Императору, если только сіи постановленія, положенія и на-

казы относятся собственно къ однимъ упомянутымъ вѣдомствамъ, не касаются предметовъ общихъ законовъ и не вызываютъ новаго расхода изъ казны или же вызываемый ими новый расходъ покрывается ожидаемыми сбереженіями по финансовой сметѣ Военнаго или Морского Министерства. по принадлежности. Въ томъ же случаѣ, когда новый расходъ не можетъ быть покрытъ указанными сбереженіями, представленія означенныхъ постановленій, положеній и наказовъ на Высочайшее утвержденіе допускается лишь по испрошеніи въ установлен. порядкѣ ассигнованія соотвѣтственнаго кредита.

97. Постановленія по военно-судебной и военно-морской судебной частямъ издаются въ порядкѣ, установленномъ въ сводахъ военныхъ и военно-морскихъ постановленій.

## Гл. X. О Государственномъ Совѣтѣ и Государственной Думѣ и образѣ ихъ дѣйствій.

98. Государственный Совѣтъ и Государственная Дума ежегодно созываются указами Государя Императора.

99. Продолжительность ежегодныхъ занятій Государственнаго Совѣта и Государственной Думы и сроки перерыва ихъ занятій въ теченіе года опредѣляются указами Государя Императора.

100. Государственный Совѣтъ образуется изъ членовъ по Высочайшему назначенію и Членовъ по выборамъ. Общее число Членовъ Совѣта, призываемыхъ Высочайшею Властью къ присутствованію въ Совѣтѣ изъ среды его Членовъ, по Высочайшему назначенію, не должно превышать общаго числа Членовъ Совѣта по выборамъ.

101. Государственная Дума образуется изъ Членовъ, избираемыхъ населеніемъ Россійской Имперіи на пять лѣтъ на основаніяхъ, указанныхъ въ законоположеніяхъ о выборахъ въ Думу.

102. Государственный Совѣтъ провѣряетъ полномочія своихъ Членовъ по выборамъ. Равнымъ образомъ Государственная Дума провѣряетъ полномочія своихъ Членовъ.

103. Членомъ Государственнаго Совѣта и Членомъ Государственной Думы одно и то же лицо одновременно быть не можетъ.

104. Составъ Членовъ Государственнаго Совѣта по выборамъ можетъ быть замѣненъ новымъ составомъ до истеченія срока полномочій сихъ Членовъ по указу Государя Императора, коимъ назначаются и новые выборы Членовъ Совѣта.

105. Государственная Дума можетъ быть до истеченія пятилѣтняго срока полномочій ея Членовъ распущена указомъ Государя Императора. Тѣмъ же указомъ назначаются новые выборы въ Думу и время ея созыва.

106. Государственный Совѣтъ и Государственная Дума пользуются равными въ дѣлахъ законодательства правами.

107. Государственному Совѣту и Государственной Думѣ въ порядкѣ, ихъ учрежденіями опредѣленномъ, предоставляется возбуждать предположенія объ отмѣнѣ или измѣненіи дѣствующихъ и изданіи новыхъ законовъ, за исключеніемъ Основныхъ Государственныхъ Законовъ, починъ пересмотра которыхъ принадлежитъ единственно Государю Императору.

108. Государственному Совѣту и Государственной Думѣ въ порядкѣ, ихъ учрежденіями опредѣленномъ, предоставляется обращаться къ Министрамъ и Главноуправляющимъ отдѣльными частями, подчиненнымъ по закону Правительствующему Сенату, съ запросами по поводу такихъ, послѣдовавшихъ съ ихъ стороны, или подвѣдомственныхъ имъ лицъ и установленій, дѣйствій, кои представляются незаконными.

109. Вѣдѣнію Государственнаго Совѣта и Государственной Думы и обсужденію ихъ въ порядкѣ, учрежденіями ихъ опредѣленномъ, подлежатъ тѣ дѣла, кои указаны въ учрежденіяхъ Совѣта и Думы.

110. Законодательныя предположенія разсматриваются въ Государственной Думѣ и, по одобреніи ею, поступаютъ въ Государственный Совѣтъ. Законодательныя предположенія, назначенныя по почину Государственнаго Совѣта, разсматриваются въ Совѣтѣ и, по одобреніи имъ, поступаютъ въ Думу.

111. Законопроекты, не принятыя Государственнымъ Совѣтомъ или Государственной Думою, признаются отклоненными.

112. Законопроекты, назначенныя по почину Государственнаго Совѣта или Государственной Думы и не удостоившія Высочайшаго утвержденія, не могутъ быть внесены на законодательное разсмотрѣніе въ теченіе той же сессіи. Законопроекты Совѣта или Государственной Думы и отклоненныя однимъ изъ сихъ установленій, могутъ быть вносимы на законодательное разсмотрѣніе въ теченіе той же сессіи, если послѣдуетъ Высочайшее на то повелѣніе.

113. Законопроекты, поступившіе въ Государственную Думу и одобренныя какъ ею, такъ и Государственнымъ Совѣтомъ, равно какъ законопроекты, назначенныя по по-

чину Государственного Совѣта и одобренные какъ имъ, такъ и Государственной Думою, представляются Государю Императору Предсѣдателемъ Государственнаго Совѣта.

114. При обсужденіи государственной росписи не подлежатъ исключенію или сокращенію назначенія на платежи по государственнымъ долгамъ и по другимъ, принятымъ на себя Россійскимъ Государствомъ обязательствамъ.

115. Кредиты на расходы Министерства Императорскаго Двора, вмѣстѣ съ состоящими въ его вѣдѣніи учрежденіями, въ суммахъ, не превышающихъ ассигнованій по государственной росписи на 1906 годъ, обсужденію Государственнаго Совѣта и Государственной Думы не подлежатъ. Равнымъ образомъ не подлежатъ ихъ обсужденію такія измѣненія назначенныхъ кредитовъ, которыя обусловливаются постановленіями Учрежденія о Императорской Фамиліи соотвѣтственно происшедшимъ въ ней перемѣнамъ.

116. Если государственная роспись не будетъ утверждена къ началу смѣтнаго періода, то остается въ силѣ послѣдняя, установленнымъ порядкомъ утвержденная, роспись, съ тѣми лишь измѣненіями, какія обусловливаются исполненіемъ послѣдовавшихъ послѣ нея утвержденія узаконеній. Впредь до обнародованія новой росписи, по постановленіямъ Совѣта Министровъ, въ распоряженіе Министерствъ и Главныхъ Управленій открываются постепенно кредиты въ размѣрахъ дѣйствительной потребности, не превышающіе, однако, въ мѣсяцъ, по всей ихъ совокупности, одной двѣнадцатой части общаго по росписи итога расходовъ.

117. Чрезвычайные сверхсмѣтные кредиты на потребности военнаго времени и на особыя приготовленія, предшествующія войнѣ, открываются по всеѣмъ вѣдомствамъ, въ порядкѣ верховнаго управленія, на основаніяхъ, въ законѣ опредѣленныхъ.

118. Государственные займы для покрытія какъ смѣтныхъ, такъ и сверхсмѣтныхъ расходовъ, разрѣшаются порядкомъ, установленнымъ для утвержденія государственной росписи доходовъ и расходовъ. Государственные займы для покрытія расходовъ въ случаяхъ и въ предѣлахъ, предусмотрѣнныхъ въ статьѣ 116, а также займы для покрытія расходовъ, назначаемыхъ на основаніи статьи 117, разрѣшаются Государемъ Императоромъ въ порядкѣ верховнаго управленія. Время и условія совершенія государственныхъ займовъ опредѣляются въ порядкѣ верховнаго управленія.

119. Если по заблаговременномъ внесеніи въ Государственную Думу предположеній о числѣ людей, потребномъ для пополненія арміи и флота, законъ по сему предмету не будетъ въ установленномъ порядкѣ изданъ къ 1 мая, то указомъ Государя Императора призывается на военную службу необходимое число людей, не свыше, однако, назначеннаго въ предшествующемъ году.

#### Гл. XI. О Совѣтѣ Министровъ, Министрахъ и Главноуправляющихъ отдѣльными частями.

120. Направленіе и объединеніе дѣйствій Министровъ и Главноуправляющихъ отдѣльными частями по предметамъ какъ законодательства, такъ и высшаго государственнаго управленія, возлагается на Совѣтъ Министровъ на основаніяхъ, въ законѣ опредѣленныхъ.

121. Министры и Главноуправляющіе отдѣльными частями имѣютъ право участія въ голосованіи въ Государственномъ Совѣтѣ и Государственной Думѣ только въ томъ случаѣ, если они состоятъ Членами сихъ установленій.

122. Обязательныя постановленія, инструкціи и распоряженія, издаваемые Совѣтомъ Министровъ, Министрами и Главноуправляющими отдѣльными частями, а также другими, на то закономъ уполномоченными, установленіями, не должны противорѣчить законамъ.

123. Предсѣдатель Совѣта Министровъ, Министры и Главноуправляющіе отдѣльными частями отвѣтствуютъ предъ Государемъ Императоромъ за общій ходъ государственнаго управленія. Каждый изъ нихъ въ отдѣльности отвѣтствуетъ за свои дѣйствія и распоряженія.

124. За преступныя по должности дѣянія Предсѣдатель Совѣта Министровъ, Министры и Главноуправляющіе отдѣльными частями подлежатъ гражданской и уголовной отвѣтственности на основаніяхъ, въ законѣ опредѣленныхъ.

## Краткія свѣдѣнія по судебнымъ дѣламъ.

### Алфавитный указатель нѣкоторыхъ сроковъ.

**Апелляція.** Принесеніе апел. на приговоры уголовные миров. и общ. суд. уст.—2 недѣли; на рѣшенія гражданскія: мир. судьи—мѣсяць, общ. суд. м. при сокращ. производствѣ мѣсяць, а въ остальныхъ случаяхъ—4 мѣсяца. Сроки эти считаются: въ мировыхъ установленіяхъ—со дня провозглашенія резолюціи, въ общихъ судебныхъ установленіяхъ—со дня изложенія приговора или рѣшенія въ окончательной формѣ. День объявленія приговора или рѣшенія въ окончательной формѣ назначается судомъ при провозглашеніи резолюціи.

Апелляція по судопроизв. торговому: на заявленіе неудовольствія на рѣш. ком. суда—8 дней. На подачу апелляціи—2 мѣсяца.

**Взысканіе за неявку.** На представленіе вызванными къ слѣдствію или суду, но не имѣвшими возможность явиться, свидѣтелями оправданій неявки: въ мир. устан.—2 недѣли, въ общ. судебн. установ. по дѣлу угол.—2 недѣли, по дѣл. гражд.—мѣсяць: сроки эти считаются со дня объявленія неявившемуся о наложеніи на него взысканія. При просьбахъ въ судъ о сложеніи взысканія должны быть указаны и доказаны уважительныя причины неявки, напр.: болѣзнь—представленіемъ свидѣтельства врача.

**Вознагражденіе за вредъ и убытки.** На предьявленіе иска о возн. за вредъ и убытки велѣдствіе смерти или поврежд. въ здоровьѣ, причинен. при эксплуатаціи жел. дорогъ и пароходн. общ.—годъ. Годичный срокъ слѣдуетъ считать со дня восслѣдованія событія, причинившаго ущербъ, а если потерпѣвшій подавалъ (также въ теченіе только года) въ соотвѣтственное предпріятіе (правленіе жел. дор. или пароходн. обществъ) заявленія о вознагражденіи его за убытки безъ суда, то со дня объявленія ему отказа въ такомъ ходатайствѣ. На предьявленіе иска о вознагражд. потерпѣвш. велѣдствіе несч. случаевъ рабочихъ и служащ., а равно членовъ ихъ семействъ въ предпріятіяхъ фабрично-заводской, горной и горно-заводск. промышленности—2 года; этотъ срокъ исчисляется: для самого потерпѣвшаго со дня несчаст. случая, а для член. семействъ умершаго—со дня его смерти. На предьявленіе исковъ о вознагражденіи за вредъ и убытки, причиненные дѣйствіями должностныхъ лицъ административнаго вѣдомства:—3 мѣсяца



со дня объявленія распоряженія или 6 мѣсяцевъ со дня приведенія онаго въ дѣйствіе; на подачу апелляціи по дѣламъ этого рода—4 мѣсяца.

**Возстановленіе нарушеннаго владѣнія.** На подачу просьбы о семъ мировому или городскому судѣ, или земскому начальнику—6 мѣсяцевъ со дня завладѣнія кѣмъ-либо имуществомъ просителя. Въ случаѣ пропуска этого срока иски о возстановленіи нарушеннаго владѣнія предъявляются въ окружн. судахъ, въ теченіе 10 лѣтъ со дня завладѣнія.

**Встрѣчный искъ.** Отвѣтчикъ имѣетъ право заявить встрѣчный искъ не позже, какъ въ первой отвѣтной бумагѣ, а если такая не была подана, то въ 1-мъ засѣданіи по дѣлу.

**Выкупъ.** Срокъ на выкупъ родового имущ.: три года со дня совершенія купчей.

**Городской Судья и Земскій Начальникъ.** Сроки по производству дѣлъ у нихъ совпадаютъ со сроками въ мировыхъ судебныхъ установленіяхъ.

**Довѣренность.** Срокъ, на который выдается довѣренность, зависитъ отъ лица, ее выдающаго. На полученіе пенсіи и жалованія дозволяется уполномачивать не болѣе какъ на одинъ годъ. Купцы могутъ давать довѣренности своимъ приказчикамъ на 1, 2 и 3 года.

**Завѣщаніе духовное.** Срокъ явки духовнаго завѣщанія въ окружный судъ съ просьбой о его утвержденіи: для живущихъ въ Россіи—годъ, для находящихся за границею—2 года. Предъявленіе споровъ противъ духовнаго завѣщанія—2 года со дня опубликованія опредѣленія суда о его утвержденіи. На подачу частныхъ жалобъ на опред. окружн. суда объ утв. завѣщ.—мѣсяць со дня объявленія опредѣленія суда въ окончательной формѣ.

**Заемное письмо или передаточная записка** на немъ являются къ засвидѣтельст. не дальше 7 дней со времени написанія въ городѣ и мѣсяца въ уѣздѣ.

**Законность рожденія.** На начатіе дѣла о зак. рожд. младенца—годъ, если мужъ находится въ Россіи, и два года, если за границею. Для наслѣдниковъ мужа, умершаго до истеч. сихъ сроковъ:—3 мѣсяца со дня смерти мужа или рожденія младенца.

**Заочный приговоръ и заочное рѣшеніе.** Подача отзыва по угол. и гражд. дѣламъ у миров. судьи: 2 недѣли; общихъ суд. установл.: при общемъ порядкѣ—мѣсяць, а при сокращ.—2 недѣли; апелляц. отзывъ на первое заочн. рѣшеніе мир. суд.—2 недѣли, не считая поверстныхъ, на первое заочн. рѣшен.

общихъ суд. устан. общій апелляц. срокъ, съ прибавлен. поверстныхъ.

**Исполненіе.** Споры и жалобы по приведенію въ исполненіе рѣшеній: двѣ недѣли со времени исполненія.

**Кассационныя жалобы.** Принесеніе кас. жалообъ на окончат. приговоры по уголовн. дѣл. учрежден. миров. и общ.—2 недѣли; на оконч. рѣшенія по дѣл. гражд. мир. судьи—мѣсяць, миров. съѣздовъ—2 мѣс. и общихъ суд. мѣсть—4 мѣсяца. (Способъ исчисленія срок., см. апелляц.).

**Наемъ** личный не можетъ простираться долѣе 5 л., а если нанимающійся отпущенъ по паспорту, то не далѣе сего срока. Наемъ частн. имущества допускается не дальше какъ на 12-ти лѣтній срокъ, кромѣ пустоп. земель, могущихъ быть отдан. въ аренду подъ устройство фабрикъ или заводовъ и выстройку дачъ въ окрестностяхъ столицъ на 30 лѣтъ; помѣщичьихъ и удѣльныхъ земель, угодій и оброчныхъ статей—36 лѣтъ.

**Наслѣдство.** Въ случаѣ неявки наслѣдн. чрезъ 6 мѣсяцевъ, имѣніе поступаетъ въ опеку. Въ случаѣ неявки нѣкотор. наслѣдниковъ чрезъ полгода, остальные вступаютъ во владѣніе наслѣдст. Неявившійся въ теченіе 10 лѣтъ теряетъ наслѣдство: срокъ этотъ считается съ момента смерти наслѣдователя, если наслѣдникъ зналъ объ этомъ, и со времени 3-й публикаціи о вызовѣ наслѣдниковъ въ сенатскихъ объявленіяхъ, если наслѣднику не было извѣстно о смерти наслѣдователя. Требования на наслѣдство умершихъ въ Россіи иностранцевъ—въ теченіе 2 лѣтъ. Для полюбовнаго раздѣла наслѣдниковъ—два года со дня подачи въ судъ прошенія о раздѣлѣ. На подачу апелляц. объ отмѣнѣ рѣшенія о раздѣлѣ наслѣдства по общ. порядку—четыре мѣсяца, а по сокращенному—мѣсяць. На заявл. миров. судѣ о наслѣд. имущест., подлежа. оплатѣ пошлиною—3 мѣс. со дня принятія наслѣдства. Разсрочка наслѣд. пошл. на срокъ не свыше 5 лѣтъ.

**Несостоятельность торговая.** Сроки предъявленія претензій къ несостоятельному: для находящихся въ томъ же городѣ—2 недѣли; въ другихъ мѣстахъ—4 мѣс.; за границею—годъ. Созваніе кредиторовъ—до 3 дней по открытіи несост. Если въ теченіе 2 недѣль отъ перваго собранія заимодавцевъ кураторы не избраны, то они назначаются отъ суда. Безденежно отчужденное несостоятельнымъ въ теченіе послѣднихъ 10 л. поступаетъ въ конкурсную массу. Платежъ по выданнымъ несостоят. векселямъ, которымъ не истекъ срокъ, считается незаконнымъ. Мир. сдѣлки, за 6 мѣс. съ частью заимодавцевъ

во вредъ прочимъ учиненныя, ничтожны. Искъ, признанный конкурсомъ подлежащимъ суд. разбирательству, долженъ быть предъявленъ истцомъ въ 3-хъ мѣсячный срокъ.

**Несостоятельность неторговая.** На предъявл. претензій къ несостоятельному—четыре мѣс. На принес. апел. жалобы на рѣш. окр. суд. по дѣлу о несост.—мѣсяць.

**Обращеніе взысканія на имущество недвижимое.** Должнику дается на уплату долга 2 мѣсяца.

**Опись.** Жалобы на опись имуществъ при обращеніи на нихъ взысканія—двѣ недѣли.

**Оцѣнка.** На представленіе взыскателемъ возраженій противъ оцѣнки—недѣля. На принесеніе жалобъ по оцѣнкѣ имуществ.—двѣ недѣли.

**Охранительное производство.** На подачу жалобы на постан. окр. суд. въ порядкѣ охр. произв.—двѣ недѣли.

**Подлоги.** На предъявл. въ окр. с. иска о признаніи подложнымъ документа, заподозрѣннаго зем. начальникомъ или гор. судьей—мѣсяць; на предъявленіе въ окр. с. доказательствъ подлога документа и на представленіе возраженій противъ того—недѣля.

**Подсудимый.** На подачу подсудимымъ прошеній въ судъ объ избраніи защитника или желаніи дополнить списокъ свидѣтелей—7 дней. Въ прошеніи должны быть указаны обстоят., которыя могутъ удостовѣрить свидѣтели. Обстоятельства эти должны имѣть существенное для дѣла значеніе. Списокъ судей, присяжн. засѣдателей и лицъ прокурок. надзора участвующихъ въ дѣлѣ, долженъ быть сообщенъ подсудимому.

**Подсудность.** Отводъ о подсудности: въ 1-мъ засѣд. суда. На обжалов. опред. объ оставленіи безъ уваженія отвода о подсудности—7 дней. На обжалованіе постан. палаты по преканіямъ о подсуд.—2 недѣли.

**Поручитель** по обязат. на срокъ—отвѣчаетъ, если послѣ срока обязательство представлено ко взысканію не позже мѣсяца. Поручитель не на срокъ освоб. отъ отвѣтств., если взысканіе не начато займодавцемъ въ прод. 6 мѣс. со дня наступ. срока платежу.

**Продажа.** Подача жалобы на неправильное объявленіе о продажѣ—не позже какъ за двѣ недѣли до дня торга. Утвержденіе за купившимъ съ публ. продажи имѣніе: по истеченіи 7 дней со дня торга.

**Проценты.** По займу подъ проценты, превышающіе узаконенные 6%, капиталъ можетъ быть возвращенъ во всякое

время, спустя 6 мѣс. по заключ. займа съ письмен. предупредж. о томъ за три мѣсяца.

**Распредѣленіе взысканныхъ денегъ.** На предъявленіе кредиторами споровъ противъ расчета, сдѣланнаго судомъ, по распредѣленію между ними взысканной суммы—недѣля. Къ участию во взысканной суммѣ не допускаются кредиторы, предъявившіе свои исполнительные листы по истеченіи 6 недѣль со времени предъявленія той суммы въ окружный судъ.

**Рядная запись** должна быть явлена послѣ брака въ теченіе 6 мѣсяцевъ.

**Узаконеніе дѣтей, рожден. до брака.** Просьбы объ узаконеніи дѣтей, рожденныхъ до брака, подаются окружному суду по мѣсту постояннаго жительства родителей ребенка или сего послѣдняго. Подача сихъ просьбъ черезъ повѣренныхъ не допускается. При просьбѣ должны быть представлены: письменное заявленіе отца и матери о томъ, что ребенокъ происходитъ отъ нихъ и метрическія свидѣтельства: о рожденіи ребенка и о бракѣ родителей. Въ просьбѣ, поданной окружному суду, по истеченіи болѣе 1-го года со дня совершенія брака, служащаго основаніемъ къ узаконенію, должны быть объяснены причины, оправдывающія такое промедленіе. Жалобы на опредѣленія окружнаго суда по дѣламъ объ узаконеніи допускаются со стороны какъ участвующихъ въ дѣлѣ лицъ, такъ и прокурора въ 2-недѣльный срокъ.

**Упрощ. порядокъ судопроизводства.** На предъявленіе иска: 5 лѣтъ со дня просрѣчки обязат., а для исковъ о сдачѣ состоящаго въ наймѣ имущ.—годъ. Предъявл. споровъ, отводовъ и док. — не позже засѣд. по дѣлу. На подачу жалобъ (частныхъ)—семь дней. На заявл. просьбы объ обращ. къ производству въ общ. пор. дѣла, рѣшен. въ упрощ. пор., мѣсяць со дня объявленія рѣшенія.

**Усыновленіе.** На подачу жалобъ на опред. окр. суда: 2 недѣли. На предъявленіе иска лицами, права коихъ нарушены неправильнымъ усыновл.:—2 года.

**Частныя жалобы на опредѣленія и дѣйствія мир. суд. и съѣздовъ**—7 дней, общихъ суд. мѣсть—2 недѣли (кромѣ: на неприн. судомъ отвода о неподсуд.—7 дней; на опредѣленіе суда по просьбѣ объ устрани. судьи—три дня; на неправ. производ. торго.—7 дней). На опред. ком. суда:—8 дней.

## СУДЕБНЫЯ ИЗДЕРЖКИ.

1. По дѣламъ уголовнымъ: Всѣ прошенія, объясненія, отзвы и жалобы по дѣламъ, производящимся у миров. и городскихъ судей, земскихъ начальниковъ и въ ихъ сѣздахъ, въ окружн. судахъ, палат. и уголов. кассац. департам. Сената, подаются на простой бумагѣ и самое производство освобож. отъ всякихъ пошлинъ. Изъятія: 1) за копіи протоколовъ, приговоровъ и пр. (если они выдаются не обвиняемому)—въ общихъ суд. установленіяхъ—40 к. съ листа, въ мировыхъ и у земск. нач.—10 к. съ листа, полагая на кажд. стр., по 25 стр.; 2) при подачѣ кассационныхъ жалобъ въ Сенатъ на приговоры суд. палатъ безъ присяжныхъ—25 р. залога, на приговоры сѣздовъ—10 р.—залогъ возвращается въ случаѣ удовлетворенія жалобы и 3) на признаннаго по суду виновнымъ возлагается вознагражденіе свидѣтелей (вызванныхъ далѣе чѣмъ за 15 верстъ) по 3 коп. за версту и 25 коп. суточныхъ и свѣдущихъ людей: до 25 руб. каждому и по 10 коп. съ версты.

2. По дѣламъ гражданскимъ: а) въ мировыхъ судахъ, у земскихъ нач. и у город. судей: (по дѣламъ свыше 10 р.) съ исковыхъ прошеній, отзвовъ, апелл. жалобъ и пр.—по 1 к. съ отыскиваемого руб. и по 10 коп. съ cadaго подаваемого листа прошеній, приложений и пр.; за копіи—10 к. съ листа; свидѣтелямъ по ихъ просьбѣ—до 1 р. въ день, свѣдущимъ людямъ до 2 р., при подачѣ кассац. жалобы въ Сенатъ—10 руб. залога; б) въ окружные суды, палаты и Сенатъ всѣ бумаги подаются съ оплатой cadaго листа 75 к. маркой, включая апелл. жалобъ въ палаты и кассац. въ Сенатъ, которыя—съ маркой 1 р. 25 к. каждый листъ, кромѣ того взимаются: судебныя пошлины—50 к. съ каждой сотни рублей (за неполную сотню съ суммы не свыше 50 руб.—25 и свыше—50 коп.), канцеляр.—съ исполн. листовъ, копій, справокъ, свидѣтельствъ и пр.—по 40 коп. съ листа и 20 к. за печать; вознагражденіе свидѣтелямъ (за отвлечение отъ занятій)—до 3 руб., свѣдущимъ людямъ—до 25 руб., духовнымъ лицамъ (для привода къ присягѣ)—1 руб. и всѣмъ по 10 коп. съ версты на проѣздъ; при подачѣ кассац. жалобы на рѣшеніе палаты—100 р. залога; в) въ коммерчес. суды всѣ бумаги подаются съ 75 к. мар., кромѣ жалобъ въ Сенатъ, которыя съ маркой въ 1 р. 25 к.; за неправильный искъ—штрафа по 5 коп. съ руб.; при апелляціи въ Сенатъ залогъ 60 руб., за неправильную апелляцію, кромѣ того, штрафъ по 10 коп. съ рубля.

## Форма искового прошенія.

Въ такой-то Окружный Судъ.

Проситъ истецъ (звание, имя, фамил. и мѣстожителъств., по дѣлу съ отвѣтчикомъ (звание, имя, фамил., мѣстож.).

Затѣмъ излагаются: 1) Обстоятельства дѣла и тѣ доказательства, доводы или зак., на которомъ проситель основываетъ свою просьбу. 2) Цѣна иска, въ случаѣ иска о недвижим. имуществѣ, точное означеніе мѣста, гдѣ находится спорное имущество. 3) Просительный пунктъ, начинающ. словами: На основаніи вышеизложеннаго прошу Окружный Судъ постановить (излагаются требованія просителя). 4) Какіе документы, деньги и копіи прилагаются при прошеніи. *Примѣчанія.* При прош. должны быть приложены копіи прошеній и всѣхъ приложений по числу отвѣтчиковъ. Жалобы по уголовн. дѣл. подаются безъ всякой формы полиціи, прокурору или судебному слѣдоват., а также миров., город. судьямъ и земск. начальникамъ по мѣсту совершения преступленія и по подсудности. Проситель подписываетъ свое званіе, имя, фамилію и прозвище.

### Довѣренность общая судебная.

Милостивый государь! (Имя и отчество).

Настоящею довѣренностью уполномочиваю васъ ходатайствовать по всѣмъ моимъ дѣламъ какъ нынѣ производящимся, такъ и впредь возникнуть могушимъ во всѣхъ судеб. учреж. и у должност. лицъ, для чего вы можете подавать прошенія, объявленія, отзвыы на заоч. рѣш. и друг. бумаги, заявлять споры о подлогахъ и давать отвѣты по таковымъ спорамъ; получать докум. и деньги для передачи мнѣ, подавать част., апелляц. и кассац. жалобы, прекращать дѣла миромъ и передовѣрять это полномочіе др. лицамъ. Во всемъ же, что вы по этой довѣрен. законно сдѣлаете, спорить и прекословить не буду. Довѣренность эта принадлежитъ такому-то (звание, имя, отчество и фамилія).— Мѣсто, годъ, число и подпись довѣрителя.

### Довѣренность на хожденіе по дѣламъ у Мировыхъ и Городскихъ Судей (Земскихъ Начальниковъ).

Милостивый государь! (Имя и отчество).

Уполномочиваю васъ ходатайствовать по всѣмъ моимъ дѣламъ (или если по одному дѣлу, то по иску моему на

такого-то, о томъ-то), производящимся въ мир. судеб. устан., предъявлять отъ моего имени иски и отвѣчать на предъявл. ко мнѣ, приносить частныя, апелл. и кассац. въ мир. сѣзды жалобы, заявлять споръ о подлогѣ и подлинности актовъ, получать копии, справки, документы, исполнительные листы и деньги, для передачи мнѣ, передовѣрять полномочія другимъ лицамъ и вообще защищать права и интересы мои. Въ чемъ вамъ вѣрю, спорить и прекословить не буду. Довѣренность эта принадлежитъ такому-то (звание, имя, отчество и фамилія).—Мѣсто, годъ, число и подпись довѣрителя.

### Домашнее духовное завѣщаніе.

Во имя Отца и Сына и Святаго Духа. 1913 года такого-то мѣсяца и числа, я, нижеподписавшійся (звание, имя, отчество и фамилія), находясь въ здоровомъ умѣ и твердой памяти, завѣщаю послѣ моей смерти все мое благопріятное имущество, движимое и недвиж., въ чемъ-бы оно ни заключалось и гдѣ бы ни находилось, такому-то лицу (звание, имя, отчество и фамилія) въ полную собственность. Это духовное завѣщаніе со словъ завѣщателя (зван., имя, отч. и фам.), находящагося въ здоровомъ умѣ и твердой памяти, писалъ губ. секр. Петръ Петровъ Петровъ. Къ сему духовному завѣщанію (зван., имя, отч. и фам. завѣщателя) руку приложилъ. Что это духовное завѣщ. писано губ. секр. Петр. Петр. Петровымъ со словъ завѣщателя (зван., имя, отч. и фам.), находящагося въ здоровомъ умѣ и твердой памяти и имъ, завѣщателемъ, собственноручно подписано, въ томъ свидѣтелемъ былъ и руку приложилъ дворянинъ Фед. Фед. Федоровъ. Въ томъ же свидѣтелемъ былъ и руку приложилъ крестьянинъ Сем. Сем. Егоровъ. Въ томъ же свидѣтелемъ былъ и руку приложилъ купецъ Тома Томичъ Томины.

*Примѣчаніе 1-е.* Достаточно и 2-хъ свидѣтелей, если 1 изъ нихъ духовный отецъ завѣщателя, или если завѣщаніе не только подписано, но и все переписано рукою самаго завѣщателя. Въ этомъ послѣднемъ случаѣ форма подписи свидѣтелей будетъ такая „что это духовное завѣщаніе собственноручно писано и подпис. завѣщат. (звание, имя, отч. и фам.), находящимся въ здоровомъ умѣ и твердой памяти, въ томъ свидѣт. былъ и руку приложилъ такой-то“.

*2-е.* Ни свидѣтелями, ни переписчиками не могутъ быть: 1) лица, въ пользу коихъ составлено завѣщаніе; 2) родственники ихъ до 4-й степени и свойственники до 3-й степ., если

завѣщаніе дѣлается не въ пользу прямыхъ наслѣдн., вполнѣ или хотя частью; 3) душеприказчики или опекуны, назначенные по духов. завѣщ.; 4) тѣ, которые по закону не имѣютъ права сами завѣщать; 5) всѣ тѣ, кои, по общимъ законамъ, въ свидѣтели по дѣламъ граждан. не приемятся; 6) неграмотные и малолѣтніе; 7) въ губерніяхъ Чернигов. и Полтав. женщины.

*З е.* Если завѣщаніе будетъ въ нѣсколько листовъ, то завѣщатель начинаетъ подписывать внизу 1-го листа, потомъ 2-го и продолжаетъ подпись послѣ подписи переписчика или конца завѣщанія.

### Форма простыхъ векселей.

**В.**—вексель, **вдж.**—векселедерж., **вд.**—векселедат.

**I.** Срокомъ на опред. день. Москва 24 мая 19... г. В. на 2000 руб. 2 іюля 19... г. по сему в. повиненъ я заплатить. Риж. купцу (кому) двѣ тыс. руб. Подпись.

**II.** Срокъ отъ его составленія во столько-то времен. С.-Пб. 24 мая 19... г. В. на 2000 р. Отъ сего числа черезъ 2 мѣс. по сему в. повиненъ я заплатить товарищ. „Братья К. и И. Ивановы“ въ Москвѣ, Красные ряды № 8, двѣ тыс. р. Подпись.

**III.** Срок. по предъявленіи. С.-Петербур. 24 мая 19... г. В. на 2000 р. По предъявл. сего. в. повиненъ я заплат. Москов. купцу (кому) двѣ тыс. р. Подпись.

**IV.** Срокомъ по предъявленіи во столько-то времени. С.-Петербур. 24 мая 19... г. В. на 2000 р. Черезъ два мѣсяца по предъявленіи по сему в. повиненъ я заплатить Москов. купцу (кому) двѣ тыс. руб. Подпись.

**V.** Срокомъ по предъявленіи въ особ. срок. для предъявл. къ платежу. С.-Петербур. 24 мая 19... г. В. на 2000 р.  
до 1-го сентября 19... года.

**VI.** По предъявленіи въ теченіе четырех. мѣс. по сему в. повиненъ я заплатить Моск. купцу (кому) двѣ тысячи руб. Подпись.

**VII.** Срокомъ по предъявленіи во столько-то времени съ особ. срок. для отмѣтки дня предъявленія. С.-Петербур. 24-го ноября 19... г. В. на 2000 р.

Черезъ 6 д. по предъявленіи до 1 февр. 19... г. въ теч. четыр. м. по сему в. повиненъ я заплатить Моск. купцу (кому) двѣ тысячи р. въ гор. Ярославль. Подпись.



VII. Срокомъ на такой-то ярмаркѣ. С.-Петербург. 24-го мая 19... г. В. на 2000 руб. На предстоящей Ирбитской ярмаркѣ по сему в. повинень я заплатить Казанскому купцу (кому) двѣ тыс. руб. Подпись.

VIII. Срокомъ на такой-то ярмаркѣ по предъявленіи. С.-Петербург. 24 мая 19... г. В. на 2000 руб. По предъявленіи на предстоящей Нижегород. ярм по сему в. повинень вѣритель мой, Москов. купецъ (кто) заплатить Нижегородскому купцу (кому) двѣ тысячи руб. По довѣр. Моск. купца (такого-то) Гжат. мѣщ. (кто).

IX. Съ указ. особаго плательщ. С.-Петербург. 24 мая 19... г. В. на 2000 р. Отъ сего числа черезъ шесть мѣсяцевъ по сему в. повинень я заплатить Моск. купцу (кому) черезъ Москов. Купеч. Б. 2000 р. Подпись.

То же, какъ предыдущая форма, за исключеніемъ словъ: „черезъ Моск. Купеч. Банкъ“ съ прибавленіемъ: Особый плательщикъ „Ліонскій кредитъ въ С.-Пет.“ Самар. куп. (кто).

#### Форма переводныхъ векселей.

X. Срокомъ на опредѣленный день. С.-Петербург. 24-го мая 19... г. В. на 2000 р. 2 января 19... г. по сему в. заплатить Москов. купцу (кому) двѣ тысячи руб. Смолен. куп. (кто) Москов. купцу (кому) Москва, Верхн. ряды, № 19.

XI. Срокомъ отъ его составл. во столько-то времени. С.-Пет. 24 мая 19... года. В. на 2000 руб. Отъ сего числа черезъ три мѣсяца по сему в. заплатите (кому) двѣ тыс. руб. Подпись. (Кому и гдѣ).

XII. Срокомъ по предъяв. С.-Петербург. 24 мая 19... г. В. на 2000 р. По предъявленіи сего в. заплатите (кому, сколько и гдѣ). Подпись. (Кому и гдѣ).

XIII. Срокомъ по предъявленіи во столько-то времени. С.-Петербург. 24 мая 19... г. В. на 2000 р. Черезъ мѣсяць по предъявленіи по сему в. заплатите (кому и сколько). Подпись. (Кому и гдѣ).

XIV. Срокомъ по предъявл. съ особ. срокомъ для предъявл. къ платежу. С.-Петербург. 24 нояб. 19... г. В. на 2000 р.

По предъявленіи до 1 Февраля 19... года. по сему в. за-  
въ течен. четырехъ мѣс. плат. (кому и сколько). Подп. (Кому и гдѣ).

XV. Срокомъ по предъявленіи во столько-то времени съ особ. срокомъ для отмѣтки дня предъявл. С.-Петербург. 24 нояб.

Черезъ 6 дней по предъявл. до 1 февраля 19... г. по сему  
въ теч. 4-хъ мѣсяц.  
в. запл. (кому, сколько и гдѣ). Подпись. (Кому).

XVI. Срокомъ на такой-то ярмаркѣ. С. Петерб. 24 мая  
19... г. В. на 2000 р. На предстоящей Ирбитской ярмар. по  
сему в. запл (такому-то и столько-то). Подпись. (Кому и гдѣ).

XVII. Срскъ на такой-то ярмаркѣ по предъявл. С.-Пет.  
24 мая 19.. г. В. на 2000 р. По предъявленіи на предстоящ.  
Нижегородской ярм. по сему в. заплатите (такому-то и столь-  
ко-то). По довѣренности (такого-то, такой-то). О-ва „Самолетъ“  
Нижегород. агентству.

XVIII. Собствен. приказу С. Петерб. 24 мая 19... г. В.  
на 2000 р. По предъявленіи сего в. заплатите мнѣ или моему  
приказу двѣ тысячи руб. въ гор. Рыбинскѣ. Подпись. (Такому-  
то и тамъ-то).

XIX. На себя. С.-Петербург. 24 мая 19... г. В. на 2000 руб.  
На предстоящ. Нижегород. ярмар. по сему в. заплатите Жив-  
кову. Савиновъ. Савинову Н.-Новгородъ.

XX. Съ платежомъ по увѣдомленію. С.-Петербург. 24 мая  
19... г. В. на 2000 р. Отъ сего числа черезъ шесть мѣсяцевъ  
по сему в. заплатите (такому-то и тамъ то.) Платежъ по мо-  
ему увѣдомленію. Подпись. (Такому-то).

XXI **Форма надписей:** 1) Передат. надп.: а) именная: вмѣ-  
сто меня запл. С.-Пет. Общ. Взаимн. Кредита. Подпись.

б) Бланковая: С.-Петербург. купецъ (кто).

в) Безоборотная: безъ оборота на меня. Подпись.

2) Препоручительная: Платежъ по сему в. препоручаю  
получить мѣщ. (кому). Подпись.

3) Поручит. За купца (кого) ручаюсь Подпись.

4) О принятіи. Принять (акцептованъ). Подпись.

5) О посредничествѣ назначенномъ: Посредникомъ назна-  
чаю Торгово-промышленный Банкъ. Подпись.

6) О посредничествѣ за честь: Принимаю в. за честь  
тор. дома „Братья К. и С. Рожновы“. Подпись.

## Главнѣйшія Положенія Закона 15 іюня 1912 года о преобразованіи мѣстнаго суда \*).

Означеннымъ закономъ произведены, между прочимъ, нижеслѣдующія измѣненія:

**А. По Учрежденію Судебныхъ Установленій (Св. Зак., т. XVI, ч. I, изд. 1892 г. и по Прод. 1906, 1908, 1909 и 1910 г.г.).**

17. Собраніе почетныхъ, участковыхъ и добавочныхъ мировыхъ судей каждаго мирового округа составляетъ высшую мировую инстанцію, именуемую съѣздомъ мировыхъ судей. Предсѣдатель мирового съѣзда назначается Высочайшею Властью, по представленію Министра Юстиціи, изъ лицъ, кои могутъ быть опредѣляемы въ должности по судебному вѣдомству не ниже члена окружнаго суда, либо изъ участковыхъ мировыхъ судей, прослужившихъ въ этой должности не менѣе трехъ лѣтъ.

Въ городахъ С.-Петербургѣ, Москвѣ, Харьковѣ, Саратовѣ, Кишиневѣ, Одессѣ и Казани предсѣдатель мирового съѣзда избирается на три года мировыми судьями изъ своей среды, причѣмъ въ томъ случаѣ, если избранный занимаетъ должность участковаго или добавочнаго мирового судьи, эта должность считается вакантною и замѣщается другимъ лицомъ.

19. Въ мировые судьи могутъ быть избираемы тѣ изъ мѣстныхъ жителей, которые:

- 1) имѣютъ не менѣе *двадцати пяти лѣтъ* отъ роду;
- 2) получили аттестаты или дипломы университетовъ или другихъ высшихъ учебныхъ заведеній объ окончаніи курса наукъ, или, получивъ свидѣтельство объ окончаніи курса наукъ въ среднихъ учебныхъ заведеніяхъ либо выдержавъ соотвѣтствующее сему испытаніе, прослужили не менѣе трехъ лѣтъ въ такихъ должностяхъ, при исправленіи которыхъ могли пріобрѣсти практическія свѣдѣнія въ производствѣ судебныхъ дѣлъ, или же, не имѣя вышеуказаннаго образовательнаго ценза, прослужили не менѣе шести лѣтъ въ должностяхъ предводителя дворянства или секретаря мирового съѣзда либо, до введенія въ дѣйствіе закона о преобразованіи мѣстнаго суда, занимали въ теченіе того же срока должности земскаго участковаго начальника или секретаря уѣзднаго съѣзда, и

\* Введенъ, съ 1 января 1914 г., въ первую очередь, въ 10 южныхъ губерніяхъ, кромѣ Бессарабской, въ которой предположенъ ко введенію во вторую очередь.

3) если притомъ они сами, ихъ родители или жены, глѣдѣютъ [не] менѣе одного года, хотя бы и въ разныхъ губерніяхъ, либо: а) пространствомъ обложенной земскими сборами земли, которое опредѣлено для непосредственнаго участія въ избраніи гласныхъ въ уѣздныя земскія собранія (Пол. Зем. Учр., изд. 1892 г. и по Прод. 1906 г., ст. 16, прил.), либо б) другимъ недвижимымъ имуществомъ внѣ городовъ, обложеннымъ земскими сборами, цѣною не ниже *пятнадцати тысячъ рублей*, либо в) въ городахъ, недвижимою собственностью, оцѣненной для взиманія налога: въ столицахъ—не менѣе *пятнадцати тысячъ рублей*, въ городахъ съ населеніемъ свыше ста тысячъ человѣкъ—не менѣе *шести тысячъ рублей* и въ прочихъ городахъ—не менѣе *трехъ тысячъ руб.*

23. Мировые судьи, какъ почетные, такъ и участковые и добавочные, избираются на три года. Участковые и добавочные мировые судьи, прослужившіе по выборамъ трехлѣтіе, при непосредственно слѣдующихъ засимъ выборахъ въ томъ же судебно-мировомъ округѣ, избираются на шесть лѣтъ.

*О должности участковыхъ и добавочныхъ мировыхъ судей.*

41. Участковый мировой судья избирается, съ согласія съѣзда мировыхъ судей, постоянное мѣсто пребыванія въ своемъ участкѣ, для разбирательства подвѣдомыхъ ему дѣлъ. Уѣздному земскому собранію, въ случаѣ признанія состоявшагося по сему предмету постановленія съѣзда мировыхъ судей несоотвѣтствующимъ интересамъ мѣстнаго населенія, предоставляется ходатайствовать предъ Правительствующимъ Сенатомъ (по Соединенному Присутствію Перваго и Кассационныхъ Департаментовъ) объ отмѣнѣ означеннаго постановленія.

44. Участковый мировой судья получаетъ изъ средствъ государственнаго казначейства сумму на его содержаніе, разѣзды и на канцелярскіе расходы, въ томъ числѣ и на наемъ разсыльнаго, въ размѣрѣ, опредѣленномъ въ расписаніи. Сверхъ того, участковый мировой судья получаетъ на наемъ квартиры и камеры опредѣленную сумму изъ земскаго сбора, а въ городахъ, въ коихъ завѣдываніе земскими дѣлами, до нихъ относящимися, лежитъ на гор. обществ. управленіи, изъ городскихъ средствъ; размѣръ этой суммы устанавливается на основаніяхъ, указанныхъ въ приложеніи къ статьѣ 238. Добавочному мировому судѣ присваивается то же служебное довольствіе, какъ и участковому мировому судѣ, за исключеніемъ суммъ на наемъ камеры и на расходы по должности. Участковые и добавочные мировые судьи, сверхъ получаемаго ими

содержанія, сохраняютъ также въ полномъ размѣрѣ пенсіи, производимыя имъ за прежнюю службу.

51. Съѣзды мировыхъ судей собираются въ назначенные сроки, для разрѣшенія жалобъ и протестовъ по гражданскимъ и уголовнымъ дѣламъ, подвѣдомственнымъ мировымъ судьямъ, а также для исполненія другихъ означенныхъ въ законѣ обязанностей.

59. При мировыхъ съѣздахъ состоятъ, подь непосредственнымъ надзоромъ предсѣдателя, особыя канцеляріи, изъ секретарей и ихъ помощниковъ, въ определенномъ штатами числѣ. Для переписки бумагъ въ означенныхъ канцеляріяхъ состоятъ канцелярскія чиновники и служители, на содержаніе коихъ въ размѣрѣ, определяемомъ по усмотрѣнію предсѣдателя мирового съѣзда, а также на наемъ писцовъ и на канцелярскіе расходы, отпускается по штатамъ особая сумма.

Содержаніе канцелярій мировыхъ съѣздовъ относится на средства государственнаго казначейства.

60. *Примѣчаніе.* На случай убытковъ, могущихъ произойти отъ неправильныхъ дѣйствій состоящихъ при мировыхъ съѣздахъ судебныхъ приставовъ, требуется отъ нихъ представленіе залога въ *шестьсотъ* рублей.

61. Состоящіе при мировыхъ съѣздахъ судебные пристава получаютъ содержаніе изъ средствъ государственнаго казначейства въ размѣрѣ, определенномъ въ расписаніи. Число судебныхъ приставовъ определяется для каждой губерніи въ особыхъ расписаніяхъ, издаваемыхъ въ законодательномъ порядкѣ. Распределеніе между мировыми съѣздами каждой изъ губерній определеннаго въ расписаніяхъ числа судебныхъ приставовъ предоставляется Министру Юстиціи.

61<sup>1</sup>. За исполненіе отдѣльныхъ служебныхъ дѣйствій по дѣламъ, подлежащимъ вѣдомству мировыхъ судей, судебные пристава получаютъ вознагражденіе по таксѣ, устанавливаемой въ законодательномъ порядкѣ. Означенное вознагражденіе составляетъ общую принадлежность судебныхъ приставовъ cadaго мирового округа и распределяется между ними мировымъ съѣздомъ, соразмѣрно ихъ трудамъ и мѣстнымъ обстоятельствамъ.

19<sup>1</sup>. Въ мировые судьи могутъ быть также избираемы тѣ изъ имѣющихъ не менѣе двадцати пяти лѣтъ отъ роду мѣстныхъ жителей, которые получили аттестаты или дипломы университетовъ или другихъ высшихъ учебныхъ заведеній объ окончаніи курса юридическихъ наукъ, если они притомъ: либо а) сами,

ихъ родители или жены, обладаютъ не менѣе одного года имущественнымъ цензомъ въ половинномъ размѣрѣ противъ установленнаго въ пунктѣ 3 статьи 19, либо б) въ губерніи, гдѣ производятся выборы, занимали не менѣе трехъ лѣтъ должность земскаго участковаго начальника до введенія въ дѣйствіе закона о преобразованіи мѣстнаго суда или въ теченіе того же срока занимали или занимають должности по судебному вѣдомству не ниже мирового или городского судьи, судебного слѣдователя или товарища прокурора окружнаго суда, либо, въ теченіе того же срока пребываютъ въ званіи присяжнаго повѣреннаго, или въ должности нотариуса, или же, получивъ указанное въ статьѣ 417 свидѣтельство, состоятъ старшими кандидатами на судебныя должности.

*Примѣчаніе.* Постановленія сей (19<sup>1</sup>) статьи имѣють соответственное примѣненіе и въ области войска Донского.

21. Мировыми судьями не могутъ быть: . . . . .

5) еврей.

21<sup>1</sup>. Лица, уволенные отъ должностей судей, не могутъ быть избираемы въ должности мировыхъ судей въ теченіе трехъ лѣтъ со дня воспослѣдованія постановленія объ ихъ увольненіи.

40<sup>3</sup>. Участковые и добавочные мировые судьи назначаются изъ числа лицъ, которыя получили аттестаты или дипломы университетовъ или другихъ высшихъ учебныхъ заведеній объ окончаніи курса юридическихъ наукъ и прослужили не менѣе трехъ лѣтъ въ должностяхъ по судебному вѣдомству не ниже секретаря окружнаго суда и секретаря мирового сѣзда, либо въ должности нотариуса или въ должности земскаго начальника, до введенія въ дѣйствіе закона о преобразованіи мѣстнаго суда, или ранѣе занимали должности по судебному вѣдомству не ниже товарища прокурора окружнаго суда, судебного слѣдователя или мирового или городского судьи, либо, состоя старшими кандидатами на должности по судебному вѣдомству, получили свидѣтельство, или не менѣе шести лѣтъ были преподавателями юридическихъ наукъ въ высшихъ учебныхъ заведеніяхъ, либо состояли не менѣе того же времени въ званіи присяжнаго повѣреннаго.

*О секретаряхъ при мировыхъ судьяхъ.*

52<sup>2</sup>. Для завѣдыванія дѣлопроизводствомъ, при каждомъ участковомъ мировомъ судѣ состоитъ, подъ непосредственнымъ его надзоромъ, секретарь.

## Учрежденіе волостного суда и верхняго сельскаго суда.

### А. О волостномъ судѣ.

1. Каждая волость составляетъ самостоятельный волостной судебный участокъ и имѣетъ свой волостной судъ.

2. Министру Юстиціи, по соглашенію съ Министромъ Внутреннихъ Дѣлъ, предоставляется, по представленіямъ мировыхъ сѣздовъ, соединять двѣ или нѣсколько малолюдныхъ волостей въ одинъ волостной судебный участокъ, а равно раздѣлять многолюдныя волости на два или нѣсколько волостныхъ судебныхъ участковъ.

3. Изъ вѣдѣнія волостного суда изъемяются входящіе въ составъ волости, посады, мѣстечки и другія поселенія, не имѣющіе сельскаго характера, на основаніи особаго росписанія, составляемаго, по представленіямъ мировыхъ сѣздовъ, Министромъ Юстиціи, по соглашенію съ Министромъ Внутреннихъ Дѣлъ.

4. Волостной судъ состоитъ изъ предсѣдателя, двухъ членовъ и двухъ кандидатовъ къ нимъ.

5. На должность волостныхъ судей (предсѣдателя волостного суда, членовъ волостного суда и кандидатовъ къ нимъ) избираются крестьяне-домохозяева, грамотные, достигшіе тридцати лѣтъ отъ роду. Не могутъ быть избираемы: 1) состоящіе подъ слѣдствіемъ или судомъ за преступныя дѣянія, а равно подвергшіеся по судебнымъ приговорамъ заключенію въ тюрьмѣ или иному болѣе строгому наказанію, и тѣ, которые, бывъ подъ судомъ за преступныя дѣянія, влекущія за собою такія наказанія, не оправданы судебными приговорами; 2) отрѣшенные отъ должности по приговорамъ уголовнаго суда, а равно удаленные отъ должности, какъ въ порядкѣ дисциплинарномъ, такъ и въ порядкѣ, статьею 193 Общаго Положенія о Крестьянахъ опредѣленномъ (Св. Зак., т. IX, Особ. Прил., изд. 1902 г.), въ теченіе трехъ лѣтъ со времени ихъ отрѣшенія или удаленія; 3) объявленные несостоятельными должниками; 4) содержатели заведеній для раздробительной торговли крѣпкими напитками; 5) занимающіе другія должности по волостному или сельскому управленію; 6) евреи, и 7) иностранцы, не принявшіе російскаго подданства.

15. Въ волостныхъ судахъ перваго разряда присвоивается содержаніе: предсѣдателю суда въ размѣрѣ *четыре*хсотъ *восемьдесят*и рублей въ годъ, членамъ суда—*ста* *двадцати* руб-

лей въ годъ и секретарю суда—*трехсотъ шестидесяти* рублей въ годъ.

Въ волостныхъ судахъ второго разряда присвоивается содержаніе: предсѣдателю суда въ размѣрѣ *трехсотъ шестидесяти* рублей въ годъ, членамъ суда—*ста* рублей въ годъ и секретарю суда—*трехсотъ* рублей въ годъ.

Кандидаты къ членамъ волостныхъ судовъ получаютъ вознагражденіе въ размѣрѣ *двухъ* рублей за каждое засѣданіе суда, въ которомъ они принимали участіе.

На канцелярскіе расходы каждаго волостного суда опускается не менѣе *семидесяти пяти* рублей въ годъ въ распоряженіе предсѣдателя суда.

18. Въ рѣшеніи каждаго дѣла, разсматриваемаго волостнымъ судомъ, должны участвовать трое судей, считая въ томъ числѣ и предсѣдателя. Если не послѣдуетъ единогласнаго рѣшенія, то дѣло рѣшается по большинству голосовъ.

#### Б. О верхнемъ сельскомъ судѣ.

29. Для разбора жалобъ на рѣшенія и постановленія волостныхъ судовъ учреждается въ каждомъ мировомъ участкѣ особое присутствіе, именуемое верхнимъ сельскимъ судомъ.

30. Верхній сельскій судъ состоитъ, подъ предсѣдательствомъ участковаго мирового судьи, изъ предсѣдателей волостныхъ судовъ судебнаго мирового участка, въ качествѣ членовъ верхняго сельскаго суда.

31. Присутствіе верхняго сельскаго суда образуется изъ предсѣдателя и не менѣе двухъ членовъ.

32. Въ случаѣ невозможности образовать присутствіе верхняго сельскаго суда въ составѣ, указанномъ въ статьяхъ 30 и 31, для пополненія сего состава приглашаются члены волостныхъ судовъ судебнаго мирового участка и кандидаты къ нимъ.

33. Въ засѣданіи верхняго сельскаго суда и въ постановленіи рѣшенія не могутъ участвовать предсѣдатель волостного суда, рѣшеніе котораго обжаловано, равно какъ участвовавшій въ постановленіи этого рѣшенія членъ волостного суда или кандидатъ. Въ случаѣ необходимости въ объясненіяхъ этихъ лицъ, они приглашаются судомъ, но по представленіи объясненій, немедленно оставляютъ присутствіе.

35. Засѣданія верхняго сельскаго суда происходятъ въ камерѣ мирового судьи въ дни, означенные въ особомъ росписаніи, составляемомъ мировымъ съѣздомъ. Чрезвычайныя



засѣданія верхняго сельскаго суда назначаются предѣдате-  
лемъ сего суда.

Верхній сельскій судъ можетъ разбирать дѣла и въ мѣ-  
ста постояннаго его пребыванія.

36. Дѣлопроизводство верхняго сельскаго суда возлага-  
ется на секретаря мирового судьи, предѣдательствующаго въ

означенномъ судѣ.

*В. О надзорѣ и отвѣтственности.*

41. Непосредственный надзоръ за скорымъ и правиль-  
нымъ движеніемъ дѣлъ въ волостныхъ судахъ, а также за  
точнымъ исполненіемъ волостными судьями и секретарями  
сихъ судовъ своихъ обязанностей, возлагается на мѣстнаго  
мирового судью. Мировой судья обязанъ производить не ме-  
нѣе одного раза въ годъ ревизію каждаго изъ волостныхъ  
судовъ, состоящихъ въ его участкѣ, причемъ должностнымъ  
лицамъ ревизуемыхъ имъ судовъ дѣлаетъ указанія на замѣ-  
ченныя беспорядки и отступленія отъ закона. Ревизія дѣло-  
производства верхнихъ сельскихъ судовъ возлагается на пред-  
сѣдателя мирового сѣзда. О результатахъ ревизіи предѣда-  
тель сѣзда и мировые судьи представляютъ мировому сѣзду:

#### Предметы вѣдомства и предѣлы власти волостнаго суда.

53. Волостной судъ вѣдаетъ, на основаніи нижеслѣдую-  
щихъ статей (54—62):

1) гражданскія дѣла между крестьянами, а также лица-  
ми, подвѣдомственными крестьянскому общественному управ-  
ленію на основаніи примѣчанія 1 къ статьѣ 77 Общаго По-  
ложенія о Крестьянахъ, равно какъ между крестьянами и  
означенными лицами, съ одной стороны, и сельскими обще-  
ствами, съ другой, и

2) дѣла о преступныхъ дѣяніяхъ крестьянъ и означен-  
ныхъ лицъ, возникающія въ предѣлахъ волостнаго судебна-  
го участка.

54. Изъ числа гражданскихъ дѣлъ вѣдѣнію волостнаго  
суда подлежатъ:

1) иски о движимости и по обязательствамъ и догово-  
рамъ цѣною не свыше ста рублей;

2) иски о вознагражденіи за убытки, не превышающіе  
ста рублей;

3) иски о возстановленіи нарушеннаго или утраченнаго  
владѣнія, кромѣ исковъ, касающихся земель вѣнадѣльныхъ

и участковъ отрубного владѣнія, если со времени нарушенія или утраты прошло не болѣе года, и

4) иски о правахъ на надѣльныя земли, находящіяся въ общинномъ пользованіи;

Сверхъ того, вѣдѣнію волостного суда подлежатъ:

5) дѣла по наслѣдованію, кромѣ исковыхъ, и дѣла по раздѣламъ между наслѣдниками крестьянскаго имущества, входящаго въ составъ крестьянскаго надѣла или составляющаго его принадлежность, — безъ ограниченія суммы, и

6) дѣла по наслѣдованію, кромѣ исковыхъ, и дѣла по раздѣламъ между наслѣдниками оставшагося послѣ крестьянъ движимаго имущества, находящагося въ предѣлахъ волостного судебного участка и не составляющаго принадлежности крестьянскаго надѣла, — если цѣнность его не превышаетъ *пятисотъ* рублей.

55) Изъ вѣдѣнія волостного суда изъемяются:

1) дѣла, касающіяся недвижимаго имущества, за исключеніемъ указанныхъ въ предыдущей (54) статьѣ;

2) иски, основанные на крѣпостныхъ, нотаріальныхъ и засвидѣтельствованныхъ установленнымъ порядкомъ актахъ, за исключеніемъ актовъ, внесенныхъ въ книги волостныхъ правленій, и

3) иски о взыскаціяхъ по векселямъ.

56. По соглашенію между истцами и отвѣтчиками, иски, указанные въ статьѣ 54, могутъ быть предъявляемы также въ мировыхъ судебныхъ установленіяхъ (Уст. Гражд. Суд., ст. 31, п. 6).

57. Означенные въ статьѣ 54 иски, въ случаѣ представленія таковыхъ въ волостномъ судѣ къ лицамъ, подвѣдомственнымъ сему суду, истцами, сему суду не подвѣдомственными, подлежатъ вѣдѣнію волостного суда.

58. Иски по дѣламъ, касающимся недвижимаго имущества и о вознагражденіи за убытки въ семь имуществъ, предъявляются тому волостному суду, въ участкѣ коего имущество находится. Иски же о вознагражденіи за другіе убытки и по дѣламъ, касающимся движимаго имущества, а также всякаго рода обязательствъ и договоровъ, предъявляются тому волостному суду, въ участкѣ коего отвѣтчикъ имѣетъ жительство или временное пребываніе. Иски, относящіяся къ недвижимымъ имуществамъ, находящимся въ разныхъ волостныхъ судебныхъ участкахъ, или къ нѣсколькимъ отвѣтчикамъ, живущимъ въ разныхъ волостныхъ судебныхъ участкахъ, предъ-

являются волостному суду одного изъ этихъ участковъ, по выбору истца.

59. Изъ числа уголовныхъ дѣлъ въ дѣлню волостного суда подлежатъ дѣла о преступныхъ дѣянiяхъ, предусмотрѣнныхъ статьями 31 (ч. 1 п. 1 и ч. 2 п. 1, въ случаѣ словесной обиды), 38 (ч. 1), 39, 41, 42 (по Прод.), 42<sup>1</sup> (по Прод.), 43, 48<sup>1</sup>, 46, 51<sup>13</sup> (по Прод.), 52, 69, 70, 72, 73, 91, 92, 95, 96, 98 (по Прод.; въ отношенiи ст.ст. 91, 92 и 95), 116 (по Прод.), 117, 118 (ч. 1), 119, 121—126, 127 (по Прод.), 130, 131, 133, 134, 139, 140, 145, 146 (по Прод.), 147—152, 153 и 179 Устава о Наказанiяхъ, налагаемыхъ Мировыми Судьями (Св. Зак., т. XV, изд. 1885 г. и по Прод. 1906 г.).

60. Дѣла, указанные въ предыдущей (59) статьѣ, изъемяются изъ разбирательства волостного суда: 1) когда предъявленный искъ о вознагражденiи за вредъ и убытки, причиненные преступнымъ дѣянiемъ, а равно стоимость отбираемыхъ у виновнаго предметовъ или возлагаемыхъ на него расходовъ по исправленiю или уничтоженiю совершеннаго вопреки требованiямъ закона превышаютъ въ совокупности *сто* рублей; 2) когда высшiй размѣръ денежнаго взысканiя, опредѣляемаго статьею 179 Устава о Наказанiяхъ, налагаемыхъ Мировыми Судьями, превышаетъ *сто* рублей; 3) когда обвиняемый совершилъ нѣсколько преступныхъ дѣянiй, изъ коихъ одни подлежатъ въ дѣлню волостного суда, а другiя — въ дѣлню суда высшаго; 4) когда преступное дѣянiе учинено при участiи лицъ, волостному суду не подвѣдомственныхъ, и 5) когда потерпѣвшимъ является лицо, волостному суду не подвѣдомственное.

61. Не подвѣдомственныя волостному суду лица, потерпѣвшiя отъ преступныхъ дѣянiй, совершенныхъ лицами, подвѣдомственными волостному суду, могутъ, если пожелаютъ, обращаться съ жалобами въ означенный судъ.

62. Дѣла о преступныхъ дѣянiяхъ подлежатъ въ дѣлню того волостного суда, въ участкѣ коего они совершены.

**Порядокъ обжалованiя рѣшенiй волостного суда и верхняго сельскаго суда.**

87. На каждое рѣшенiе волостного суда могутъ быть приносимы апелляцiонныя жалобы участвующими въ дѣлѣ лицами: по гражданскимъ дѣламъ — въ теченiе тридцати дней, а по дѣламъ о преступныхъ дѣянiяхъ — въ теченiе двухъ недѣль, со дня объявленiя рѣшенiя. По дѣламъ, рассмотрѣн-

нымъ въ отсутствіи какой-либо изъ сторонъ, означенный срокъ исчисляется со дня врученія отсутствовавшей сторонѣ копии протокола засѣданія суда. Жалобы эти приносятся въ верхній сельскій судъ, черезъ волостной судъ, рѣшившій дѣло, съ приложеніемъ, по дѣламъ гражданскимъ, копии сей жалобы, для сообщенія противной сторонѣ. Волостной судъ представляетъ жалобу верхнему сельскому суду вмѣстѣ съ протоколомъ засѣданія и со всѣми представленными сторонами документами.

91. Рѣшенія и приговоры верхняго сельскаго суда, постановленные по апелляціоннымъ жалобамъ на волостной судъ, почитаются окончательными.

92. На каждое рѣшеніе верхняго сельскаго суда по гражданскимъ дѣламъ могутъ быть приносимы кассационныя жалобы въ случаяхъ, указанныхъ въ пунктахъ 1—3 статьи 186 Устава Гражданскаго Судопроизводства, а на каждый приговоръ по уголовнымъ дѣламъ—жалобы и протесты, въ случаяхъ, указанныхъ въ статьѣ 174 Устава Уголовнаго Судопроизводства. Сверхъ того, могутъ быть подаваемы просьбы о пересмотрѣ рѣшеній верхняго сельскаго суда по гражданскимъ дѣламъ, въ случаяхъ, означенныхъ въ статьѣ 187 Устава Гражданскаго Судопроизводства.

93. Кассационныя жалобы и протесты на рѣшенія и приговоры верхняго сельскаго суда и просьбы о пересмотрѣ рѣшеній сего суда подаются въ мировой съѣздъ черезъ мирового судью въ тотъ же срокъ и съ соблюденіемъ тѣхъ же правилъ, какія установлены для подачи апелляціонныхъ жалобъ. Сверхъ того, при подачѣ просьбъ о пересмотрѣ рѣшеній соблюдаются постановленія пункта 2 статьи 192 и статьи 192<sup>1</sup> Устава Гражданскаго Судопроизводства.

94. Мировой съѣздъ, въ случаѣ отмѣны рѣшенія или приговора верхняго сельскаго суда, перѣдаетъ дѣло на разсмотрѣніе другого верхняго сельскаго суда.

Верхній сельскій судъ, на разсмотрѣніе коего передано дѣло, приступаетъ къ его рѣшенію не иначе, какъ по вызову обѣихъ сторонъ.

По Уставу Гражданскаго Судопроизводства (Св. Зак., т. XVI, ч. 1, изд. 1892 г. и по Прод. 1906, 1908, 1909 и 1910 г.г.).

29. Вѣдомству мирового судьи подлежатъ:

- 1) иски по обязательствамъ, изъ какихъ бы оснований они ни возникали, а равно о правахъ на движимое и недвижимое имущество, цѣною не свыше одной тысячи рублей;



иски о вознагражденіи за ущербъ и убытки подлежатъ вѣдомству мирового судьи и въ томъ случаѣ, когда во время предъявленія иска количество ущерба или убытка не можетъ быть положительно извѣстно, но самъ истецъ не опредѣляетъ ихъ свыше одной тысячи рублей;

2) иски о восстановленіи нарушеннаго или утраченнаго владѣнія, когда со времени нарушенія или утраты владѣнія прошло не болѣе года;

3) иски о нарушеніи права участія частнаго (Зак. Гражд., изд. 1900 г., ст.ст. 442, 445—451), когда со времени сего нарушенія прошло не болѣе года;

4) просьбы объ обеспеченіи доказательствъ по искамъ на всякую сумму;

5) просьбы о повудительномъ исполненіи по актамъ (ст. ст. 161<sup>1</sup>—161<sup>2</sup>) въ предѣлахъ подсудности, установленной въ пунктѣ первомъ сей же (29) статьи.

31. Вѣдомству мирового судьи не подлежатъ:

1) споры о привилегіяхъ на открытія или изобрѣтенія;

2) споры о товарныхъ знакахъ и о правѣ на торговыя фирмы;

3) споры о правахъ на литературныя, музыкальныя, художественныя, а также фотографическія и имъ подобныя произведенія, а равно о правахъ на фабричныя рисунки и модели;

4) дѣла о предоставленіи права переложенія музыкальнаго произведенія на инструменты, воспроизводящіе его механически;

5) вытекающія изъ семейныхъ и брачныхъ отношеній дѣла, не имѣющія имущественнаго характера;

6) иски между сельскими обывателями, подлежащіе вѣдомству ихъ собственныхъ судовъ, развѣ на предоставленіе такого рода иска разбору мирового судьи, въ случаяхъ, указанныхъ въ временныхъ правилахъ о волостномъ судѣ, послѣдовадо взаимное между истцомъ и отвѣтчикомъ соглашеніе (Учр. Суд. Уст., ст. 2 прим., прил. I, ст. 56).

## Свѣдѣнія по гербовому сбору.

(Новый уставъ введенъ съ 1 сентября 1905 года).

Гербов. сборъ—двухъ родовъ: *простой и пропорціональный.*

Для взиманія простого сбора—герб. марки въ 5, 10, 15, 20, 75 к. и въ 1 р. 25 к. и герб. бумага въ 75 к. и въ 1 р. 25 к.

*Пропорц.* сборъ имѣеть 2 вида: 1) *Вексельный*—въ размѣрѣ 15 к. съ каждаго ста рублей акта и 2) *Актный*—2 окладовъ; *Высшаго*—по 50 коп. съ каждаго 100 руб. акта до 10.000 руб. и по 5 руб. съ каждой 1000 р. свыше 10.000 руб., считая неполныя сотни и тысячи за полныя, и б) *Низшаго*—по 5 коп. съ каждаго 100 р. акта до 10.000 р. и по 50 коп. съ каждой 1000 свыше 10.000 р., неполныя сотни или тысячи считаются за полныя.

Какъ простой, такъ и акт. (но не вексельн.) сборъ могутъ оплач. и марками и герб. бумагой: прошеніе, наприм., можно писать на герб. бум. и приложить къ нему для отвѣта или для оплаты приложеній листъ или листы гербов. же бум., а всякій договоръ не воспрещ. писать и на простой бум., наклеивъ на него должное колич. марокъ (впрочемъ если договоръ домашній, то мар. болѣе чѣмъ на 20 р. клеить нельзя). Если по суммѣ акта нѣтъ подходящаго разбора акт. бумаги, то можно воспользов. низшимъ разборомъ и недостающій сборъ (по расчету въ Вексельномъ сборѣ по 15 к., со 100 р. и въ Акт. Выш. оклада—50 к., со 100 р. и Низш.—50 к. съ 1000 р.) доклеить марками, не болѣе, впрочемъ, чѣмъ на 20 р., если актъ домашній. Если же актъ совершается съ участ. должн. лица (напр., нотариуса), то оплачивать его марками можно на всякую сумму.

Здѣсь приводятся изъ этого устава лишь тѣ свѣдѣнія, которыя должны быть у каждаго всегда подъ рукой, и по тѣмъ дѣламъ, въ которыхъ большинству можно обойтись безъ совѣта юриста.

**Герб. сборомъ въ 1 р. 25 к. оплач. между проч.:** 1) Прошенія, заявл., жалобы, а равно копіи, прилож. къ нимъ, подаваемые по дѣламъ: а) объ учр. товариществѣ по участк., объ измѣн. ихъ уставовъ, б) разрѣш. откр. фабрикъ и заводовъ. На отвѣтъ по такимъ прош. и пр. прилагать вторую марку въ 1 р. 25 к. 2) Дозволит. свид. на всякіе промыслы и занятія. 3) Апелляц. жалобы, подав. въ Судебн. Пал. и Прав. Сенатъ. 4) Всякаго рода вѣрящ. письма и кред. довѣрен. 5) Духовн. завѣщ. 6) Договоры и торг. сдѣлки, въ которыхъ

при ихъ заключ. ихъ сумма не могла быть опредѣлена. 7) Условія о неустойкѣ на сумму больше 50 р., когда эти условія излагаются въ формѣ отдѣльнаго договора. 8) Свидѣт. и расписки, выдаваемые госуд. и друг. кредит. установлен., на вклады на храненіе (кромѣ текущихъ счетовъ), а также каждое занесеніе въ выдаваемой при этомъ особой книжкѣ, если сумма вклада или cadaго занесенія отъ 1000 до 2500 руб. 9) Сохранныя расписки, когда стоимость принятаго на сохраненіе имущества болѣе 1000 р. 10) Купчія крѣпости и крѣпостные акты на сумму не болѣе 300 р. 11) Полисы и расписки по страхов. отъ огня въ суммѣ страх. преміи отъ 30 до 300 р. 12) Возобновляемые купонные листы къ нѣкотор. % бумигамъ за каждый № послѣдн. и за каждое 10-лѣтіе дѣйствія куп. листовъ, считая неполн. 10 лѣтъ за полные.

**Герб. сбору въ 75 к. подлежатъ:** 1) Прошенія, объявленія, жалобы, возраженія и пр., а также прилагаемыя при нихъ копіи, подаваемыя административнымъ установл. и должн. лицамъ. 2) Прошенія, жалобы, объясненія, возраженія и проч., (кромѣ копій) въ общія судебныя мѣста и коммерч. суды. 3) Всякія отвѣтныя бум. по такимъ прошеніямъ, заявленіямъ и пр., офиц. справки, свидѣтельства и удостовѣренія всякаго рода. 4) Сохранныя расписки, когда сохраняемое имущество стоитъ болѣе 300 до 1000 руб.

**Герб. маркой въ 20 к. оплачиваются:** 1) Каждый листъ копій, представляемыхъ по закону при прошеніяхъ и т. под. и въ общія судебныя мѣста и въ коммерч. суды. 2) Билеты, счета, квитанціи, книжки абонементнаго характера (театр., жел.-дор. журнальные и т. п.), когда они выдаются на сумму болѣе 50 р. въ годъ. 3) Кр. маклер. записи на сумму свыше 200 р. 4) Билеты и свидѣтельства въ принятіи періодическ. взносов. (въ удостов. членск. зван.). 5) Расписки кредитныхъ установленій по приему денегъ на текущ. счета и со всякаго занесенія въ книжки о принятіи вклад. на сумму болѣе 300 р.

**Герб. маркой въ 15 к. оплач.:** 1) Довѣренности на полученіе жалованья, пенсіи и т. п. на сумму болѣе 50 р. 2) Заборныя ловочн. книжки—за каждыя 80 стр. 3) Свидѣтельства на провозъ вина, спирта и табаку. 4) Пассажир. багажн. квитанціи при приемѣ платы за провозъ свыше 5 руб. 5) Сохранныя расписки, когда сохраняемое имущество стоитъ не болѣе 300 руб. 6) Выписки изъ книги сдѣлокъ (на сумму свыше 200 р.) волостныхъ и станичныхъ правленій.

**Герб. маркой 10 к. оплач.:** 1) Страх. полисы и расписки, когда сумма страх. преміи отъ 3 до 9 р. 2) Акты и докум.

на суммы не болѣе 50 руб.: а по имуществ. сдѣлк. (наемъ квартиръ, прислуги), б) по долгов. обязательств., в) о передачѣ контрактныхъ обязанностей (если сдѣлка подлежитъ оплатѣ не менѣе 10 к. герб. сб.). 3) Выписки изъ книги сдѣлокъ (на сумму отъ 100 до 200 р.) волостн. и стан. правл.

**Герб. маркой въ 5 к. оплач.:** 1) Счеты, платежн. расписки, квитанц. и пр., когда они выдаются на сумму бол. 5 р., не свыше 50 р. по особымъ слов. или письм. договор. 2) Свидѣт. на пай или книжки членовъ ссудо-сберег. товарищ. кассъ, общ. бережливости и т. п. кромѣ книжекъ сберег. кассъ, которыя бесплатны. Билеты, книжки и пр. абонементнаго характера, когда они выдаются на сумму до 50 руб. въ годъ. 4) Кр. макл. запис. на сум. до 100 р. 5) О перед. контрактн. обязанностей, если самая сдѣлка подлежитъ оплатѣ 5 коп. герб. сбор. 6) Выписки изъ книги сдѣлокъ (отъ 50 р. до 100 р.) волостн. и станичн. правл. и др.

## Чины и титула.

**Высокопревосходительство:** I класса: Генералъ-Фельдмаршалъ, Генералъ-Адмиралъ, Государственный Канцлеръ, II кл.: Генералъ-отъ-Инфантеріи, Кавалеріи, Артиллеріи, Инженеръ-Генералъ, Полный Генералъ, Адмиралъ, Дѣйствительный Тайный Совѣтникъ.—**Превосходительство:** III кл.: Генералъ-Лейтенантъ, Вице-Адмиралъ, Тайный Совѣтникъ, IV кл.: Генералъ-Майоръ, Контръ-Адмиралъ, Дѣйствительный Статскій Совѣтникъ (потомственное дворянство).—**Высокородіе:** V кл.: Статскій Совѣтникъ.—**Высокоблагородіе:** VI кл.: Полковникъ, Капитанъ 1 ранга, Коллежскій Совѣтникъ, VII кл.: Подполковникъ, Войсковой Старшина, Гвардіи Капитанъ, Капитанъ 2-го ранга, Надворный Совѣтникъ.—VIII кл.: Капитанъ, Есауль, Гвард. Штабсъ-Капитанъ, Ротмистръ, Коллежскій Ассессоръ.—**Благородіе:** IX кл.: Штабсъ-Капитанъ, Подъ-Есауль, Лейтенантъ, Титулярный Совѣтникъ (личное дворянство), X кл.: Сотникъ, Штабсъ-Ротмистръ, Мичманъ, Коллежскій Секретарь, XI кл.: Поручикъ XII кл.: Корнетъ, Хорунжій, Губернскій Секретарь, XIII кл.: Подпоручикъ XIV кл.: Коллежскій Регистраторъ (личное почетное гражданство), Прапорщикъ (въ пѣхотѣ).—**Духовенство:** (монашествующее) — **Высокопреосвященство.** Митрополигъ, Архіепископъ; **Преосвященство:**—Епископъ; **Высокопреподобіе:** Архимандритъ, Игумень, (бѣлое духовенство)—Протоіерей; **Преподобіе:** Іерей или Священникъ, Протодіаконъ, Діаконъ.



## Россійскіе Императорскіе и Царскіе ордена.

- а) Св. Апостола Андрея Первозваннаго — учрежденъ 10 марта 1699 г. Императоромъ Петромъ I; одна степень: орденская цѣпь, лента голубая черезъ правое плечо и звѣзда; девизъ: „за вѣру и вѣрность“, при пожалованіи вѣздается 500 руб.; б) Св. Великомученицы Екатерины — учрежденъ 24 ноября 1714 года Императоромъ Петромъ I; двѣ степени: 1) большая звѣзда съ крестомъ посрединѣ, украшенная брилліантами и лента красная съ серебряной каймой черезъ правое плечо, 2) малая звѣзда съ крестомъ посрединѣ, украшенная алмазами; девизъ: „за любовь и отечество“, дама, пожалованная орденомъ, вноситъ; по I степени 400 руб. и по II степени 250 руб.; в) Св. Благовѣрнаго Великаго Князя Александра Невскаго — учрежденъ Императоромъ Петромъ I, началъ раздаваться съ 1725 года, одна степень: звѣзда и лента красная, черезъ лѣвое плечо; девизъ: „за труды и отечество“, вѣздается 400 руб.; г) Св. Великомученика и Побѣдоносца Георгія — учрежденъ 26 ноября 1769 года Императрицею Екатериною II; четыре степени (къ ордену причисляется знакъ отличія военнаго ордена для нижнихъ чиновъ): 1-я степень: большой крестъ, звѣзда и лента изъ 3 черныхъ и 2 желтыхъ полосъ; 2-я степень: большой шейный крестъ и звѣзда; 3-я степень: малый шейный крестъ; 4-я степень: крестъ въ петлицѣ; девизъ: „за службу и храбрость“, денежнаго взноса не положено; д) Св. Равноапостольнаго Князя Владимира — учрежденъ 22 сентября 1782 года Императрицею Екатериною II; четыре степени: звѣзда и лента изъ трехъ полосъ — красной и двухъ черныхъ; звѣзда безъ ленты; шейный крестъ и крестъ въ петлицѣ; девизъ: „польза, честь и слава“; вѣздается: по I степени 400 руб., по II — 225 руб., по III — 45 руб. и по IV — 40 р.; е) Бѣлаго Орла — присоединенъ къ числу Россійскихъ 17 ноября 1831 года, одна степень: звѣзда и лента темне-синяя черезъ лѣвое плечо; девизъ: „за Вѣру, Царя и Законъ“, денежный взносъ 300 р.; ж) Св. Анны — присоединенъ Императоромъ Павломъ I; четыре степени: звѣзда и лента красная съ желтыми каймами, черезъ лѣвое плечо; шейный крестъ, крестъ въ петлицѣ; крестъ на саблѣ или шпагѣ (эта 4-я степень жалуется исключительно за военное отличіе); девизъ: „любящимъ правду, благочестіе, вѣрность“; денежный взносъ: 150 руб., 35 руб., 20 руб.; при орденѣ имѣется знакъ отличія Св. Анны, жалуемый нижнимъ воинскимъ чинамъ, за небоевоыя отличія, з) Св. Станислава — присоединенъ въ 1815 году, три степени: звѣзда и лента красная съ бѣлыми каймами, черезъ правое плечо; шейный крестъ; крестъ въ петлицѣ; девизъ: „награждая поощряетъ“; денежный взносъ: 120 руб., 30 руб. и 15 руб.

## Важнѣйшія событія, происшедшія въ царствованіе Дома Романовыхъ.

- Михаилъ Ѳеодоровичъ (1613—1645).  
 1617—Столбовскій миръ со Швеціей.  
 Алексѣй Михайловичъ (1645—1676).  
 1649—Созванъ Земскій Соборъ.  
 1654—Украина принесла присягу на вѣрность Царю.  
 1666—Низложеніе патріарха Никона.  
 Ѳеодоръ Алексѣевичъ (1676—1682).  
 1681—Бахчисарайское перемиріе съ Турціей срокомъ на 20 лѣтъ.  
 Иванъ V съ 1682 по 1696 г. (*Правительница Софія съ 1682 по 1689 г.*).  
 1687—Первый походъ на Крымъ.  
 1689—Второй походъ на Крымъ.  
 Конецъ правленію Софіи.  
 Петръ I (1682—1725).  
 1700—1721—Велик. Сѣверн. война.  
 1703 Основаніе С.-Петербурга.  
 1709—Полтавская битва (27 іюня).  
 1711—Прутскій походъ. Учрежденіе Сената.  
 1713—Перенесеніе столицы изъ Москвы въ С.-Петербургъ.  
 1721—Принятіе Петромъ I императорскаго титула. Учрежденіе Святѣйшаго Синода.  
 Екатерина I (1725—1727).  
 1725—Открытіе Академіи Наукъ.  
 Петръ II съ 1727 по 1730 г.  
 Анна Іоанновна съ 1730 по 1740 г.  
 Іоаннъ VI Антоновичъ съ 1740 по 1741 г.  
 Елизавета Петровна (1741—1761).  
 1755—Основаніе Московскаго Университета.  
 1757—Основаніе Академіи Художествъ въ Петербургѣ.  
 1756—Семилѣтняя война.  
 Петръ III (1761—1762).  
 Уничтожена Тайная Канцелярія.  
 Екатерина II (1762—1796).  
 1768—1774—Первая турецкая война.  
 1775—Изданы „Учрежденія для управленія губерній“, по которому Россія раздѣлена была на 50 губерній, а губерніи на уѣзды.  
 1783—Присоединеніе Крыма.  
 1787—1791—Вторая турецкая война.  
 Павелъ I (1796—1801)  
 1799—Походъ Суворова въ Италію.  
 1801—Присоединеніе Грузіи.  
 Александръ I (1801—1825).  
 1801—Уничтоженіе пытокъ.  
 1802—Учрежденіе Государственнаго Совѣта и 8 министерствъ.  
 1806—1812—Война съ Турціей.  
 1812—Отечественная война.  
 Николай I (1825—1855).  
 1826—1828—Персидская война.  
 1828—1829—Война съ Турціей.  
 1833—Изданіе „Свода Законовъ“.  
 1837—Учрежденіе Министерства Государствен. Имуществъ.  
 1853—1856—Крымская война.  
 Александръ II (1855—1881).  
 1858—Присоед. Амурскаго края.  
 1861—Освобожденіе крестьянъ отъ крѣпостной зависимости.  
 1863—Отмѣна тѣлесн. наказаній.  
 1874—Введеніе всеобщей воинской повинности.  
 1877—1878—Война съ Турціей.  
 Александръ III (1881—1894).  
 1882—Учрежденъ крестьянск. банкъ.  
 1884—Присоединеніе Мерва.  
 1885—Учрежденъ дворянск. банкъ.  
 Николай II съ 1894 года.  
 1897—Состоялась всеобщая перепись населенія Россіи (28 янв.).  
 1900—1901—Война съ Китаемъ.  
 1901—Открыта Великая Сибирская желѣзная дорога.  
 1904—1905—Война съ Японіей.  
 Миръ въ Портсмутѣ (Сѣв. Ам.).  
 1905—Манифестъ о дарованіи населенію Россіи гражданской свободы (17 окт.).  
 1906—Учрежденіе Государственной Думы (20 февр.).



ЕГО ИМПЕРАТОРСКОЕ ВЕЛИЧЕСТВО  
**НИКОЛАЙ II**  
Александровичъ  
ИМПЕРАТОРЪ И САМОДЕРЖЕЦЪ  
Всероссійскій.





ЕЯ ИМПЕРАТОРСКОЕ ВЕЛИЧЕСТВО

Государыня Императрица

Александра Феодоровна.





ЕГО ИМПЕРАТОРСКОЕ ВЫСОЧЕСТВО

Наслѣдникъ Цесаревичъ

и

Великій Князь

Алексѣй Николаевичъ.





# РОССІЙСКІЙ ИМПЕРАТОРСКІЙ ДОМЪ.



Его Императорское Величество, ГОСУДАРЬ ИМПЕРАТОРЪ **НИКОЛАЙ АЛЕКСАНДРОВИЧЪ**, Самодержецъ Всероссійскій, родился въ 1868 году, 6 мая (тезоименитство 6 декабря).

*Августѣйшая Родительница ГОСУДАРЯ ИМПЕРАТОРА:*

Ея Императорское Величество, ГОСУДАРЫНЯ ИМПЕРАТРИЦА, **Марія Θεодоровна**, родилась въ 1847 году, 14 ноября (тезоименитство 22 іюля); была въ супружествѣ съ Императоромъ **Александромъ III** (въ Бозѣ почилъ 20 октября 1894 г.).

*Августѣйшая Супруга ГОСУДАРЯ ИМПЕРАТОРА:*

Ея Императорское Величество, ГОСУДАРЫНЯ ИМПЕРАТРИЦА, **Александра Θεодоровна**, родилась въ 1872 г., 25 мая (тезоименитство 23 апрѣля); въ супружествѣ съ 14 ноября 1894 года. Дочь Великаго Герцога Гессенскаго **Людвига IV** и Супруги Его Великой Герцогини **Алисы**.

Его Императорское Высочество, НАСЛѢДНИКЪ ЦЕСАРЕВИЧЪ и Великій Князь **Алексѣй Николаевичъ**, родился въ 1904 г., 30 іюля (тезоименитство 5 октября).

*Августѣйшія Дочери ГОСУДАРЯ ИМПЕРАТОРА:*

Ея Императорское Высочество, Великая Княжна **Ольга Николаевна**, родил. въ 1895 г., 3 ноября (тезоим. 11 іюля);

Ея Императорское Высочество, Великая Княжна **Татіана Николаевна**, родил. въ 1897 г., 29 мая (тезоим. 12 января);

Ея Императорское Высочество, Великая Княжна **Марія Николаевна**, родил. въ 1899 г., 14 іюня (тезоим. 22 іюля);

Ея Императорское Высочество, Великая Княжна **Анастасія Николаевна**, род. въ 1901 г., 5 іюня (тезоим. 22 декабря).

*Августѣйшій Братъ ГОСУДАРЯ ИМПЕРАТОРА:*

Его Императорское Высочество, Великій Князь **Михаилъ Александровичъ**, род. въ 1878 г., 22 ноября (тезоим. 22 ноября).

*Августѣйшія Сестры ГОСУДАРЯ ИМПЕРАТОРА:*

Ея Императорское Высочество, Великая Княгиня **Ксенія Александровна** (см. далѣе).

Ея Императорское Высочество, Великая Княгиня **Ольга Александровна**, род. въ 1882 г., 1 іюня (тезоим. 11 іюля); въ супружествѣ съ 27 іюля 1901 г. съ Ею Высочествомъ Принцемъ **Петромъ Александровичемъ Ольденбургскимъ**.

*Августѣйшіе Дяди и Тетки ГОСУДАРЯ ИМПЕРАТОРА*

Ея Императорское Высочество, Великая Княгиня **Марія Павловна**, род. въ 1854 г., 2 мая (тезим. 22 іюля), была въ супружествѣ съ Ею Императорскимъ Высочествомъ, Великимъ Княземъ **Владиміромъ Александровичемъ**, († 4 февраля 1909 г.). *У нея дѣти:*

Его Императорское Высочество, Великій Князь **Кирилль Владиміровичъ**, род. въ 1886 г., 30 сентября (тезоим. 11 мая); Супруга Его, Ея Императорское Высочество, Великая Княгиня **Викторія Θεодоровна**, род. въ 1876 г., 12 ноября (тезоимен. 1 іюня). *У нихъ дѣти:* Ея Высочество, Княжна **Марія Кирилловна**, род. въ 1907 г., 20 января (тезоим. 22 іюля) и Ея Высочество, Княжна **Нира Кирилловна**, род. 1909 г., 26 апрѣля (тезоим. 28 февраля);

Его Императорское Высочество, Великій Князь **Борисъ Владиміровичъ**, род. въ 1877 г., 12 ноября (тезоим. 2 мая);

Его Императорское Высочество, Великій Князь **Андрей Владиміровичъ**, род. въ 1879 г., 2 мая (тезоим. 30 ноября);

Ея Императорское Высочество, Великая Княгиня **Елена Владиміровна**, род. въ 1882 г., 17 января (тезоим. 21 мая); въ супружествѣ съ 16 августа 1902 г. съ Ею Королевскимъ Высочествомъ Королевичемъ Греческимъ **Николаемъ Георгіевичемъ**.

Ея Императорское Высочество, Великая Княгиня **Елисавета Θεодоровна**, род. въ 1864 г., 20 октября (тезоим. 5 сентября); была въ супружествѣ съ Ею Императорскимъ Высочествомъ Великимъ Княземъ **Сергіемъ Александровичемъ** († 4 февраля 1905 г.).

Его Императорское Высочество, Великій Князь **Павель Александровичъ**, род. въ 1860 г., 21 сентября (тезоим. 29 іюня); былъ въ супружествѣ съ Ея Императорскимъ Высочествомъ Великою Княгинею **Александрою Георгіевною** († 12 сентября 1891 г.). *У него дѣти:*



Его Императорское Высочество Великій Князь **Димитрій Гавловичъ**, род. въ 1891 г., 6 сентября (тезоим. 21 сентября).

Ея Императорское Высочество Великая Княгиня **Марія Павловна**, род. въ 1890 г., 6 апрѣля (тезоим. 22 июля); въ супружествѣ съ 20 апрѣля 1908 г. съ Его Королевскимъ Высочествомъ Принцемъ **Вильгельмомъ** Шведскимъ, Герцогомъ Сюдерманландскимъ.

Ея Императорское Высочество Великая Княгиня **Марія Александровна**, род. въ 1853 г., 5 октября (тезоим. 22 июля); была въ супружествѣ съ Его Королевскимъ Высочествомъ Принцемъ **Альфредомъ - Эрнестомъ - Альбертомъ** Великобританскимъ, Герцогомъ Саксенъ-Кобургъ-Готскимъ.

Его Императорское Высочество Великій Князь **Николай Константиновичъ**, род. въ 1850 г., 2 февр. (тезоим. 6 декабря);

Его Императорское Высочество Великій Князь **Константинъ Константиновичъ**, род. въ 1858 г., 10 августа (тезоим. 21 мая);

Супруга Его, Ея Императорское Высочество Великая Княгиня **Елисавета Мавриѣвна**, род. 1865 г., 13 января (тезоим. 5 декабря). *У нихъ дѣти:*

Ихъ Высочества: Князь **Юаннъ Константиновичъ**, род. въ 1886 г., 23 июня (тезоим. 24 июня); Супруга Его, Ея Королевское Высочество Княгиня **Елена Петровна**, родил. въ 1884 г., 23 октября (тезоим. 21 мая);

Князь **Гавріиль Константиновичъ**, род. въ 1887 г., 3 июля (тезоим. 13 июля);

Князь **Константинъ Константиновичъ**, род. въ 1890 г., 20 декабря (тезоим. 21 мая);

Князь **Олеъ Константиновичъ**, род. въ 1892 г., 15 ноября (тезоим. 20 сент.);

Князь **Игорь Константиновичъ**, род. въ 1894 г., 29 мая (тезоим. 5 июня);

Князь **Георгій Константиновичъ**, род. въ 1903 г., 23 апрѣля;

Княгиня **Татіана Константиновна**, Княгиня Багратионъ-Мухранская, род. въ 1890 г., 11 января (тезоим. 12 января), въ супружествѣ съ 24 августа 1911 г. съ Княземъ Багратионъ-Мухранскимъ;

Княжна **Вѣра Константиновна**, род. въ 1906 г., 11 апрѣля (тезоим. 17 сентября).

Его Императорское Высочество Великій Князь **Димитрій Константиновичъ**, род. въ 1860 г., 1 июля (тезоим. 21 сентября);

Ея Королевское Величество, Королева Эллиновъ **Ольга Константиновна**, род. въ 1851 г., 22 авг. (тезоим. 11 июля); была въ супружествѣ съ Его Величествомъ, Королемъ Эллиновъ **Георгомъ I**.

Его Императорское Высочество, Великій Князь **Николай Николаевичъ**, родился въ 1856 г., 6 ноября (тезоим. 27 июля);

Супруга Его, Ея Императорское Высочество, Великая Княгиня **Анастасія Николаевна**, род. въ 1867 г., 23 декабря (тезоим. 22 декабря).

Его Императорское Высочество, Великій Князь **Петръ Николаевичъ**, род. въ 1864 г., 10 января (тезоим. 29 июня); Супруга Его, Ея Императорское Высочество, Великая Княгиня **Милица Николаевна**, род. въ 1866 г., 14 июля (тезоим. 19 июля).  
*У нихъ дѣти:* Ихъ Высочества, Князь **Романъ Петровичъ**, род. въ 1896 г., 5 октября (тезоим. 19 июля); Княжна **Марина Петровна**, родил. въ 1892 г., 28 февраля (тезоим. 28 февраля); Княжна **Надежда Петровна**, род. въ 1898 г., 3 марта (тезоим. 17 сентября).

Его Императорское Высочество, Великій Князь **Николай Михайловичъ**, род. въ 1859 г., 14 апрѣля (тезоим. 6 декабря).

Его Императорское Высочество, Великій Князь **Михаиль Михайловичъ**, род. въ 1861 г., 4 октября (тезоим. 8 ноября).

Его Императорское Высочество, Великій Князь **Георгій Михайловичъ**, род. въ 1863 г., 11 августа (тезоим. 26 ноября); Супруга Его, Ея Императорское Высочество, Великая Княгиня **Марія Георгіевна**, род. въ 1876 г., 20 февраля (тезоим. 22 июля).

*У нихъ дочери:* Ихъ Высочества: Княжна **Ина Георгіевна**, род. въ 1901 г., 7 июня (тезоим. 14 января); Княжна **Ксенія Георгіевна**, род. въ 1903 г., 9 августа (тезоим. 24 января).

Его Императорское Высочество, Великій Князь **Александръ Михайловичъ**, род. въ 1866 г., 1 апрѣля (тезоим. 30 августа); Супруга Его, Ея Императорское Высочество, Великая Княгиня **Ксенія Александровна**, род. въ 1875 г., 25 марта (тезоим. 24 января). *У нихъ дѣти:* Ихъ Высочества, Князь **Андрей Александровичъ**, род. въ 1897 г., 12 января (тезоим. 30 ноября); Князь **Теодоръ Александровичъ**, род. въ 1898 г., 11 декабря (тезоим. 16 мая); Князь **Никита Александровичъ**, род. въ 1900 г., 4 января (тезоим. 24 июня); Князь **Димитрій Александровичъ**, род. въ 1901 г., 2 августа (тезоим. 26 октября); Князь **Ростиславъ Александровичъ**, род. въ 1902 г., 11 ноября (тезоим. 14 марта); Князь **Василій Александровичъ**, род. въ 1907 г., 24 июня (тезоим. 2 августа); Княжна **Ирина Александровна**, род. 1895 г., 3 июля (тезоим. 5 мая).

Его Императорское Высочество, Великій Князь **Сергій Михайловичъ**, род. въ 1869 г., 25 сентября (тезоим. 25 сентября).

Ея Императорское Высочество, Великая Княгиня **Анастасія Михайловна**, род. въ 1860 г., 16 июля (тезоим. 22 декабря); была въ супружествѣ съ Его Королевскимъ Высочествомъ, Великимъ Герцогомъ Мекленбургъ-Шверинскимъ **Фридрихомъ Францемъ**.

Вышшіе чины и Министерствъ и Государственныхъ учреждений.

Министерство Внутреннихъ Дѣлъ.

МИНИСТРЪ ВЪНУТРЕННИХЪ ДѢЛЪ, ШЕФЪ ЖАНДАРМОВЪ,

Гофмейстеръ Двора ЕГО ИМПЕРАТОРСКАГО ВЕЛИЧЕСТВА

Николай Алексѣевичъ Маклаковъ.

ТОВАРИЩИ МИНИСТРА:

1. Сенаторъ, Тайный Совѣтникъ Александръ Ивановичъ Лыкошинъ.
2. Командующій Отдѣльнымъ Корпусомъ Жандармовъ, Свиту ЕГО ВЕЛИЧЕСТВА Генераль-Маіоръ Владимиръ Федоровичъ Джунковскій.
3. Дѣйствительный Статскій Совѣтникъ Игнатій Михайловичъ Золотаревъ.

Директоръ Канцеляріи Министра Внутреннихъ Дѣлъ — Ст. Сов. Петръ Вас. **Скаржинскій** (и. д.).

Директоръ Департамента Полиціи — Д. Ст. Сов. Степ. Петр. **Бѣлецкій**. Вице-Директоры: Тайн. Сов. Петръ Карл. **Лерхе** и Д. Ст. Сов. Конст. Дмитр. **Кафафовъ**.

Директоръ Департамента Общихъ Дѣлъ — Тайн. Сов. Алексѣй Дм. **Арбузовъ**. Вице-Директоры: Членъ Совѣта Министра, Тайн. Сов. Евг. Гавр. **Шинкевичъ** и Чин. Особ. Пор. IV кл. при Министрѣ, Д. Ст. Сов. Ник. Петр. **Харламовъ**.

Директоръ Департамента Духовныхъ Дѣлъ Иностранныхъ Исповѣданій — въ зв. Камергера, Д. Ст. Сов. Евг. Вас. **Мѣнкинъ**. Вице-Директоръ — въ зв. Камеръ-Юнкера, Надв. Сов. Петръ Владим. **Истоминъ**.

Начальникъ Главнаго Управленія по дѣламъ мѣстнаго хозяйства — въ зв. Камергера, Д. Ст. Сов. Ник. Ник. **Анциферовъ**. Помощникъ — Д. Ст. Сов. Александръ Артемьев. **Евтифѣевъ**.

Непремѣнный Членъ Совѣта по дѣламъ мѣстнаго хозяйства — въ зв. Камеръ-Юнкера, Ст. Сов. Мих. Конст. **Якимовъ** (и. д.).

Управляющій Земскимъ Отдѣломъ — Тайн. Сов. Яковъ Яковл. **Литвиновъ**. Помощники: (Исп. об.) Членъ Совѣта Министра Внутр. Дѣлъ, Д. Ст. Сов. Дм. Иллариевичъ **Пестржецкій** и Ст. Сов. Ив. Фед. **Цызыревъ**.

Завѣдывающій продовольственной частью въ Имперіи — Шталмейстеръ Владимиръ Эдуард. **Фришъ**. Помощн. Упр. Земск. Отд. по сельск. продовольств. части — Д. Ст. Сов. Владисл. Викентьев. **Новалевскій**.

Начальникъ Главнаго Управленія по дѣламъ печати — въ д. Егермейстера Графъ Серг. Серг. **Татищевъ**.

Начальникъ Главнаго Управленія почтъ и телеграфовъ — въ зв. Камергера, Д. Ст. Сов. Владимиръ Борис. **Похвисневъ**. Помощники: инженеръ-электрикъ, Д. Ст. Сов. Петръ Сем. **Осадчій** и въ зв. Камергера, Д. Ст. Сов. Серг. Конст. **Хитрово**.

Начальникъ Управленія по дѣламъ о воинской повинности — Тайн. Сов. Степанъ Александр. **Нуколь-Яснопольскій**. Помощникъ — Д. Ст. Сов. Серг. Вас. **Корвинъ-Круковскій**.

Главный Врачебный Инспекторъ — докт. мед., Тайн. Сов. Леонидъ Ник. **Малиновскій**. Помощники: докт. мед., Д. Ст. Сов. Пав. Ник. **Булатовъ** и докт. мед., Д. Ст. Сов. Ник. Як. **Шмидтъ**.

Начальникъ Ветеринарн. Управленія — Ст. Сов. Евгений Петр. **Джунковскій** (и. д.). Помощникъ Начальника — магистръ ветерин. наукъ, Д. Ст. Сов. Юсифъ Ад. **Качинскій**.

Предсѣдатель Статистическаго Совѣта — Сенаторъ, Дѣйств. Тайн. Сов. Ник. Александр. **Тройницкій**.



Директоръ Департамента Полициі  
 Дѣйствительный Статскій Совѣтникъ  
 Степанъ Петровичъ Бѣлецкій.





Директоръ Центрального Статистическаго Комитета — докт. полит. экономіи, Д. Ст. Сов. Пав. Ив. **Георгіевскій**.

Предсѣдатель Техническо-Строительнаго Комитета—гражд. инж., Тайн. Сов. Леонидъ Ив. **Новиковъ**.

Начальникъ штаба Отдѣльнаго Корпуса Жандармовъ—Ген.-М. Дм. Конст. **Гершельманъ**. Помощникъ Начальника Штаба—Ген.-М. Ив. Петр. **Залѣсскій**.

### Намѣстничество на Кавказѣ

(Губерніи: Бакинская, Елисаветпольская, Кутанская, Тифлисская, Черноморская, Эриванская, области: Батумская, Дагестанская, Карская, Кубанская, Терская и Бакинское Градоначальство).

Намѣстникъ ЕГО ИМПЕРАТОРСКАГО ВЕЛИЧЕСТВА на Кавказѣ (въ г. Тифлисъ)—Чл. Госуд. Совѣта, Ген.-Адъют., Ген.-отъ Кавалеріи Графъ Илл. Ив. **Воронцовъ-Дашковъ**. Помощники: военный—Ген.-отъ-Инф. Ник. Пав. **Шатиловъ**, гражданскій—Сенаторъ, Гофмейстеръ, Тайн. Сов. Эмман. Александр. **Ватаци**. Директ. Канц. Намѣстника—въ должн. Гофмейстера, Дѣйств. Ст. Сов. Ник. Леонид. **Петерсонъ**.

### Генераль-Губернаторы, Помощники ихъ и Управляющіе канцеляріями.

Московскій—вакансія.

Кіевскій, Подольскій и Волынскій (кв. г. Кіевъ) —Членъ Государственнаго Совѣта, Сенаторъ, Генер.-Адъют., Генераль-отъ-Кавалеріи Фед. Фед. **Треповъ**. Управл. Канц. Ген.-Губ.—въ зв. Камеръ-Юнкера, Ст. Сов. Борисъ Андр. **Булгаковъ**.

Варшавскій (кв. г. Варшава; 10 привислинскихъ губерній)—Генераль-Адъютантъ, Генераль-отъ-Кавалеріи, Георг. Ант. **Скалонъ** (онъ-же Командующій войсками Варшавскаго Военнаго Округа). Помощники: по гражд. части—Егермейстеръ, Д. Ст. Сов. Авт. Отт. **Эссенъ**, по полиц. ч.—Ген.-Лейт. Левъ Карл. **Утгофъ**. Директ. Канц. Ген.-Губ.—въ зв. Камергера, Д. Ст. Сов. Ник. Вас. **Харламовъ**.

Степной (кв. г. Омскъ; области: Акмолинская и Семипалатинская)—Ген.-отъ Кав. Евг. Оттовичъ **Шмитъ** (онъ-же Командующій войсками Омскаго Военнаго Округа и Войск. Наказ. Атаманъ Сибирскаго казачьяго войска). Упр. Канц. Ген.-Губ., Д. Ст. Сов. Дмитрій Георгіевичъ **Явленскій**.

— **Иркутскій** (кв. г. Иркутскъ; губернія: Иркутская и Енисейская, области: Забайкальская и Якутская) — Егермейстеръ, Тайн. Сов. Леонидъ Мих. **Князевъ**. Упр. Канц. Ген.-Губ. Колл. Сов. Ник. Георг. **Козловъ**.

**Приамурскій** (кв. г. Хабаровскъ; области: Амурская, Камчатская, Приморская и Сахалинская), — Шталмейстеръ Николай Льв. **Гондатти**. Правит. Канц. Ген.-Губ., Ст. Сов. Виталий Александр. **Закревскій**.

**Туркестанскій** (въ вѣдѣніи Военнаго М-ва; кв. г. Ташкентъ; области: З.-каспійская, Самаркандская, Семирѣченская, Сырѣ-Дарьинская и Ферганская) — Генераль-отъ-Кавалеріи Александръ Вас. **Самсоновъ** (онъ-же Командующій Войсками Туркестанскаго Военнаго Округа и Войск. Наказ. Атаманъ Семирѣченскаго Казачьяго Войска). Помощн. — Ген.-Лейт. Вас. Егор. **Флугъ**. Управл. Канц. Ген.-Губ., Ст. Сов. Ник. Вас. **Ефремовъ**.

**Финляндскій** — Генер.-Лейт. Францъ Франц. **Зейнъ**. Помощникъ — Тайн. Сов. **Липскій**. Директ. Канц. Ген.-Губ., Д. Ст. Сов. **Ивановъ**.

### Область Войска Донского.

(Въ вѣдѣніи Военнаго Министерства).

Войсковой Наказный Атаманъ Войска Донского (въ г. Новочеркасскъ) — Генеральн. Штаба Генераль-отъ-Кавалеріи Василий Ивановичъ **Покотило**. Областной Предводитель Дворянства — колл. сов. Николай Ив. **Поляковъ**. Старшій Помощникъ Войскового Наказнаго Атамана Ген.-М. Мих. Александр. **Туровѣровъ**.

### Г. Кронштадтъ.

Главный командиръ порта и Военный губернаторъ гор. Кронштадта, Вице-Адм. Робертъ Ник. **Вирень**.

**Губернаторы и Вице-Губернаторы губерній и областей, подвѣдомственныхъ Мин-ству Внутр. Дѣль.**

Архангельской — Губ. Д. Ст. Сов. Серг. Дм. **Бибииковъ**. Вице-Губ. въ зв. Кам.-Юнкера, Ст. Сов. Влад. Ник. **Брянчаниновъ**.

Астраханской — Губ. Ген. Штаба Ген.-Лейт. Ив. Ник. **Соколовскій** (онъ-же Наказ. Атам. Астрах. каз. войска). Вице-Губ. Д. Ст. Сов. Ник. Ник. **Максимовъ**.

Варшавской — Губ. Шталмейстеръ, Баронъ Сем. Ник. **Корфъ**. Вице-Губ. въ зв. Кам.-Юнк. Ст. Сов. Ив. Карл. **Грессеръ**.

Виленской—Губ. въ зв. Камергера, Д. Ст. Сов. Петръ Владим. **Веревкинъ**. Вице-Губ. Д. Ст. Сов. Александръ Филладельф. **Подьяконовъ**.

Витебской—Губ. Шталмейстеръ Мих. Викт. **Арцимовичъ**. Вице-Губ. въ зв. Камергера Ст. Сов. Баронъ Александръ Фед. **Розенъ**.

Владимірской—Губ. Гофмейстеръ, Тайн. Сов. Ив. Ник. **Сазоновъ**. Вице-Губ. Ст. Сов. Ник. Вас. **Ненароковъ**.

Вологодской—Губ. Д. Ст. Сов. Як. Дм. **Бологовской**. Вице-Губ. въ зв. Кам.-Юнк., Ст. Сов. Владим. Эдуард. **Фуксъ**.

Волынской—Губ. Ст. Сов. Мих. Алексѣев. **Мельниковъ**. Вице-Губ. Полковникъ Серг. Владим. **Шереметевъ**.

Воронежской—Губ. Д. Ст. Сов. Серг. Ив. **Голиковъ**. Вице-Губ. Д. Ст. Сов. Серг. Алексѣев. **Шидловскій**.

Вятской—Губ. Д. Ст. Сов. Ив. Мих. **Страховскій**. Вице-Губ. Кол. Сов. Викт. Эд. фонъ-**Дечъ**.

Гродненской—Губ. Свиты ЕГО ВЕЛИЧЕСТВА Ген.-Маіоръ Вадимъ Ник. **Шебеко**. Вице-Губ. Д. Ст. Сов. Владим. Владим. **Столяровъ**.

Екатеринославской—Губ. Ст. Сов. Влад. Арсеньев. **Колобовъ** (и. д.) Вице-Губ. въ зв. Кам.-Юнк., Колл. Асс. Никита Алексѣев. **Татищевъ**.

Енисейской—Губ. Д. Ст. Сов. Ив. Ив. **Крафтъ**. Вице-Губ. Ст. Сов. Анат. Григ. **Лубенцовъ**.

Иркутской—Губ. (вакансія) Вице-Губ. Надв. Сов. Александръ Серг. **Римскій-Корсаковъ**.

Казанской—Губ. Ст. Сов. Петръ Мих. **Боярскій** (и. д.). Вице-Губ. Ст. Сов. Георгій Бол. **Петкевичъ**.

Калишской—Губ. Д. Ст. Сов. Трифилій Лук. **Рафальскій**. Вице-Губ. Ст. Сов. Валеріанъ Валеріан. **Лигинъ**.

Калужской—Губ. Церемонійм., Князь Серг. Дм. **Горчаковъ**. Вице-Губ. Д. Ст. Сов. Владим. Александр. **Оленинъ**.

Кіевской—Губ. Шталмейстеръ, Тайн. Сов. Ник. Іоасаф. **Суковкинъ**. Вице-Губ. Ст. Сов. Бор. Дм. **Нашкаровъ**.

Ковенской—Губ. въ зв. Камергера Д. Ст. Сов. Ник. Дм. **Грязевъ**. Вице-Губ. Ст. Сов. Алексѣй Вас. **Нозловъ**.

Костромской—Губ. въ д. Егермейстера, Д. Ст. Сов. Петръ Петр. **Стремоуховъ**. Вице-Губ. въ зв. Камергера, Ст. Сов. Ив. Влад. **Хозиковъ**.

Курляндской—Губ. въ должн. Егермейстера, Д. Ст. Сов. Серг. Дм. **Набоковъ**. Вице-Губ. въ зв. Камергера, Ст. Сов. Борисъ Анат. **Наншинъ**.

Курской—Губ. въ зв. Камергера, Д. С. Сов. Ник. Павл. Муратовъ. Вице-Губ. Поруч. зап. гв. Графъ Петръ Вас. Гендриковъ (и. д.).

Кѣлецкой—Губ. Гофмейстеръ, Тайн. Сов. Борисъ Александр. Озеровъ. Вице-Губ. Д. С. Сов. Орестъ Мих. Кобылецкій.

Лифляндской—Губ. Гофмейстеръ, Тайн. Сов. Ник. Александр. Звегинцевъ. Вице-Губ. Церем. Князь Ник. Дм. Кропоткинъ.

Ломжинской—Губ. Тайн. Сов. Сем. Павл. Папудогло. Вице-Губ. Колл. Сов. Александръ Вас. Яновскій.

Люблинской—Губ. въ зв. Камергера, Д. Ст. Сов. Аркадій Иппол. Келеповскій. Вице-Губ. Ст. Сов. Мих. Викт. Селецкій.

Минской—Губ. въ зв. Камергера Д. Ст. Сов. Алексѣй Фед. Гирсъ. Вице-Губ. Колл. Сов. Ник. Серг. Ченынаевъ.

Могилевской—Губ. Д. Ст. Сов. Александръ Ив. Пильць. Вице-Губ. въ зв. Кам.-Юнк., Колл. Сов. Князь Владим. Андр. Друцкой-Сокольниковскій.

Московской—Губ. Егермейстеръ, графъ Ник. Леонид. Муравьевъ. Вице-Губ. въ зв. Камергера, Д. Ст. Сов. Адрианъ Мих. Устиновъ.

Нижегородской—Губ. Гофмейстеръ, Тайн. Сов. Викт. Мих. Борзенко. Вице-Губ. Д. Ст. Сов. Серг. Ив. Бирюковъ.

Новгородской—Губ. Д. Ст. Сов. Мих. Владим. Иславинъ. Вице-Губ. Тайн. Сов. Сократъ Ник. Диринъ.

Олонецкой—Губ. Д. Ст. Сов. Мих. Ив. Зубовскій. Вице-Губ. Д. Ст. Сов. Александръ Фед. Шидловскій.

Оренбургской—Губ. (онъ же Наказный Атаманъ Оренбургскаго казач. войска) Ген.-Лейт. Ник. Александр. Сухомлиновъ. Вице-Губ. Кол. Сов. Баронъ Дм. Орест. Тизенгаузенъ.

Орловской—Губ. въ зв. Камергера, Д. Ст. Сов. Серг. Серг. Андреевскій. Вице-Губ. въ зв. Камергера, Д. Ст. Сов. Николай Павловичъ Галаховъ.

Цензенской—Губ. въ зв. Камергера, Д. Ст. Сов. Анат. Павл. фонъ-Лиліенфельдъ-Тоаль. Вице-Губ. Д. Ст. Сов. Алексѣй Александр. Толстой.

Пермской—Губ. Д. Ст. Сов. Ив. Франц. Кошко. Вице-Губ. Ст. Сов. Владим. Ив. Европеусъ.

Петроковской—Губ. въ зв. Камергера, Д. Ст. Сов. Мих. Эдуард. Ячевскій. Вице-Губ. Полковникъ Фед. Эраст. Фортвенглеръ.

Плоцкой—Губ. Д. Ст. Сов. Алексѣй Александр. Розеншильдъ-Паулинъ. Вице-Губ. Д. Ст. Сов. Захаръ Захар. Балкъ.

Подольской—Губ. Церемонійм. Графъ Алексѣй Николаев. Игнатьевъ. Вице-Губ. Д. Ст. Сов. Ив. Львов. Чарторижскій.

- Полтавской—Губ. Д. Ст. Сов. Александръ Карл. Багговуть. Вице-Губ. Кол. Сов. Як. Георг. Гололобовъ.
- Псковской—Губ. въ зв. Камергера, Д. Ст. Сов. баронъ Ник. Ник. Медемъ. Вице-Губ. въ зв. Камергера, Д. Ст. Сов. Владим. Ник. Крейтонъ.
- Радомской—Губ. въ зв. Камергера, Д. Ст. Сов. Дм. Ив. Засядко. Вице-Губ. Ген.-Маіоръ Ив. Александр. Рейнгардъ.
- Рязанской—Губ. въ зв. Камергера, Ст. Сов. князь Александръ Ник. Оболенскій. Вице-Губ. въ зв. Камергера, Ст. Сов. Александръ Ник. Крейтонъ.
- Самарской—Губ. Тайн. Сов. Ник. Вас. Протасьевъ Вице-Губ. Д. Ст. Сов. Рудольфъ Эвальд. фонъ-Витте.
- С.-Петербургской—Губ. Шталмейстеръ графъ Александръ Вас. Адлербергъ. Вице-Губ. въ зв. Кам.-Юнк. Колл. Сов. графъ Александръ Ник. Толстой.
- Саратовской—Губ. въ зв. Камергера, Надв. Сов. князь Андрей Александр. Ширинскій-Шихматовъ (и. д.). Вице-Губ. Колл. Асс. Серг. Серг. Подолинскій (и. д.).
- Симбирской—Губ. Тайн. Сов. Александръ Степ. Ключаревъ. Вице-Губ. Ст. Сов. Александръ Викт. Араповъ.
- Смоленской—Губ. Д. Ст. Сов. Дм. Дм. Кобеко. Вице-Губ. Д. Ст. Сов. Вас. Юльев. Фере.
- Ставропольской—Губ. Д. Ст. Сов. Бронисл. Мечисл. Янушевичъ Вице-Губ. въ зв. Кам.-Юнк., Тит. Сов. князь Дм. Георг. Шервашидзе (и. д.).
- Сувалкской—Губ. Д. Ст. Сов. Ник. Ник. Нупреяновъ. Вице-Губ. Д. Ст. Сов. графъ Бор. Юр. Борхъ.
- Таврической—Губ. въ зв. Камеръ-Юнк., Ст. Сов. Ник. Ник. Лавриновскій (и. д.). Вице-Губ. Ст. Сов. Серг. Серг. Дьяченко.
- Тамбовской—Губ. Д. Ст. Сов. Салтыковъ. Вице-Губ. Д. Ст. Сов. Теофилъ Александр. Липинскій.
- Тверской—Губ. Гофмейстеръ Ник. Георг. фонъ-Бюнтингъ. Вице-Губ. Ст. Сов. Фед. Фед. Черцовъ.
- Тобольской—Губ. Дѣйств. Ст. Сов. Андр. Афан. Станкевичъ. Вице-Губ. Д. Ст. Сов. Ник. Ив. Гавриловъ.
- Томской—Губ. Д. Ст. Сов. Владим. Ник. Дудинскій. Вице-Губ. Полковникъ Александръ Георг. Загряжскій.
- Тульской—Губ. Д. Ст. Сов. Викт. Александр. Лопухинъ. Вице-Губ. Ст. Сов. Владим. Митроф. Страховъ.
- Уфимской—Губ. Д. Ст. Сов. Петръ Петр. Башиловъ. Вице-Губ. Д. Ст. Сов. графъ Александръ Георг. Толстой.

Харьковской—Губ. въ зв. Камергера, Д. Ст. Сов. Митрофанъ Кирилл. **Натериничъ**. Вице-Губ. Д. Ст. Сов. Пав. Ник. **Масальскій-Кошуро**.

Херсонской—Губ. въ зв. Камеръ-Юнкера, Ст. Сов. баронъ Ник. Александр. **Гревениць** (и. д.). Вице-Губ. Ст. Сов. Евг. Алексѣев. **Богдановичъ**.

Холмской—Губ. въ зв. Камергера, Д. Ст. Сов. Александръ Ник. **Волжинъ**. Вице-Губ. въ зв. Камеръ-Юнк., Колл. Сов. Александръ Ив. **Фуллонъ**.

Черниговской—Губ. Ст. Сов. Илья Ив. **Стерлиговъ** (и. д.). Вице-Губ. Кол. Асс. Дм. Ник. **Матвѣевъ** (и. д.).

Эстляндской—Губ. Ген.-Маіоръ Измаиль Владим. **Короствовецъ**. Вице-Губ. въ зв. Камеръ-Юнкера, Статск. Сов. Александръ Александр. **Евреиновъ**.

Ярославской—Губ. Шталмейстеръ, графъ Дм. Ник. **Татищевъ**. Вице-Губ. Д. Ст. Сов. Владим. Павл. **Нисловской**.

Акмолинской—Губ. Д. Ст. Сов. Александръ Ник. **Невъровъ**. Вице-Губ. Кол. Сов. Пав. Петр. **Кандидовъ**.

Амурской—Военный Губернаторъ, Командующій войсками области и Наказный Атаманъ Амурскаго казачьяго войска, Ген.-Лейт. Владимиръ Александр. **Толмачевъ**. Вице-Губ. Надв. Сов. Евг. Фед. **фонъ-Бодунгенъ**.

Забайкальской—Ген.-Маіоръ Андр. Ив. **Ніяшко** (онъ же Наказный Атаманъ Забайкальскаго Казачьяго войска). Вице-Губ. Дѣйств. Ст. Сов. Мих. Ив. **Измайловъ**.

Камчатской—Губ. Д. Ст. Сов. Ник. Влад. **Мономаховъ**. Вице-Губ. въ зв. Камеръ-Юнкера, Ст. Сов. Александръ Гавр. **Чаплинскій**.

Приморской—Ген.-Маіоръ Мих. Мих. **Манагинъ** (онъ же Наказный Атаманъ Уссурийскаго казачьяго войска). Вице-Губ. въ зв. Кам.-Юнк., Надв. Сов. Владимиръ Ильичъ **Лодыженскій**.

Сахалинской—Д. Ст. Сов. Дм. Дм. **Григорьевъ**. Вице-Губ. Д. Ст. Сов. Фридрихъ Фед. **фонъ-Бунге**.

Семипалатинской—Губ. Д. Ст. Сов. Александръ Ник. **Тройницкій**. Вице-Губ. Д. Ст. Сов. Георг. Александр. **Савримовичъ**.

Тургайской—Губ. въ зв. Камергера, Д. Ст. Сов. Мих. Мих. **Зверсманъ**. Вице-Губ. Надв. Сов. Сем. Ник. **Обуховъ**.

Уральской—Военный Губернаторъ, Командующій войсками Области и Наказный Атаманъ Уральск. казач. войска—Генеральн. Штаба Ген.-Лейт. Ник. Вас. **Дубасовъ**. Вице-Губ. въ зв. Камергера Д. Ст. Сов. Мих. Дм. **Мордвиновъ**.

Якутской—Губ. Д. Ст. Сов. Мих. Александр. **Пономаревъ**. Вице-Губ. Д. Ст. Сов. Александръ Петр. **Нарышкинъ**.



## Начальники, Военные Губернаторы и Вице-Губернаторы областей, входящихъ въ составъ Туркестанскаго Генераль-Губернаторства.

(Въ вѣдѣніи Военнаго Министерства).

Начальникъ Закаспійской области (гор. Мервъ) — Ген.-Лейт. Леонидъ Вильгельмов. Лешъ (онъ-же Командиръ 2-го Турк. арм. корп.). Помощникъ — Полк. Серг. Вас. Жуковъ.

Военный Губернаторъ Семирѣченской области (г. Бѣрныя) — Ген.-Лейт. Мих. Александр. Фольбаумъ. Вице-Губ. Д. Ст. Сов. Пав. Петр. Осташкинъ.

Военный Губернаторъ Сыръ-Дарьинской области (г. Ташкентъ) — Ген.-Лейт. Александръ Сем. Галкинъ. Помощникъ — Полк. Серг. Андреев. Геппенеръ.

Военный Губернаторъ Ферганской области (гор. Кокандъ) — Ген.-Лейт. Александръ Ив. Гиппиусъ. Помощникъ — Полк. Ник. Клавд. Калмаковъ.

Военный Губернаторъ Самаркандской области (г. Самаркандъ) — Ген.-М. Илья Зурабовичъ Одишелидзе. Помощникъ — Д. Ст. Сов. Петръ Оскар. Палпенгутъ.

## Градоначальники и ихъ Помощники.

С.-Петербургскій — Свиты ЕГО ВЕЛИЧЕСТВА Ген.-М. Даниль Вас. Драчевскій. Помощники: Ген.-Лейт. Оск. Игн. Вендорфъ и въ зв. Камергера, Д. С. С. Влад. Влад. Лысогорскій.

Московскій — Свиты ЕГО ВЕЛИЧЕСТВА Ген.-М. Александръ Александр. Адриановъ. Помощники: Д. Ст. Сов. Карль Карл. Закитъ и Полк. Влад. Франц. Модль.

Одесскій — въ д. Шталмейстера, Д. С. С. Ив. Вас. Сосновскій. Помощникъ Градоначальника — Полковникъ Владим. Фед. Ильинъ.

Севастопольскій — Капит. 1-го ранга Серг. Ив. Бурлей (и. д.). Керчь-Еникальскій — Ген.-Маіоръ Евген. Конст. Климовичъ.

Николаевскій — Вице-Адм. Александръ Ив. Мязговскій (онъ-же Командиръ Николаевскаго порта).

Ростовскій-на-Дону — Ген.-М. Ив. Ник. Зворыкинъ.

Бакинскій — Полковникъ Петръ Иван. Мартыновъ (и. д.). Помощникъ — Ст. Сов. Борисъ Андр. Ровняковъ.

Варшавскій Оберъ-Полиціймейстеръ — Ген.-М. Петръ Петр. Мейеръ. Помощники: Ген.-М. Александръ Павлов. Балкъ и Полк. Ив. Дм. Томпофольскій.



## Министерство Императорскаго Двора и Удѣловъ.

Министръ Императорскаго Двора и Удѣловъ, Канцлеръ Россійскихъ Императорск. и Царскихъ орденовъ, Членъ Гос. Совѣта, Ген.-Адъютантъ, Ген.-отъ-Кавал. баронъ Влад. Бор. **Фредериксъ**.

Начальникъ Главнаго Управленія Удѣловъ—Ген.-Адъют. Ген.-М. князь Викторъ Серг. **Кочубей**. Помощникъ—гр. Мих. Евст. **Ниродъ**.

Управляющій Кабинетомъ ЕГО ИМПЕРАТОРСКАГО ВЕЛИЧЕСТВА Ген.-М. Евг. **Ник. Волковъ** (и. д.). Помощники: Д. С. С. Ник. Эдуар. **Рюдманъ** и Фл.-Ад. Полк. Андр. Петр. **Половцевъ**.

Начальникъ Канцеляріи Министерства—Ген.-Лейт. Александръ Александр. **Мосоловъ**. Помощникъ—Гофмейстеръ Серг. Влад. **Гагаринъ**.

Начальникъ Военно-Походной Канцеляріи ЕГО ИМПЕРАТОРСКАГО ВЕЛИЧЕСТВА—Свиты ЕГО ВЕЛИЧЕСТВА Ген.-Маіоръ, князь Влад. Ник. **Орловъ**.

Дворцовый Комендантъ—вакансія.

Командующій Собственнымъ ЕГО ИМПЕРАТОРСКАГО ВЕЛИЧЕСТВА конвоемъ—Свиты ЕГО ВЕЛИЧЕСТВА Ген.-Маіоръ князь Георг. Ив. **Трубецкой**.

Командующій Собственнымъ ЕГО ИМПЕРАТОРСКАГО ВЕЛИЧЕСТВА пѣхотнымъ полкомъ—Свиты ЕГО ВЕЛИЧЕСТВА Ген.-М. Владим. Александр. **Комаровъ**.

## Собственная Его Императорскаго Величества Канцелярія.

(Михайловскій Дворецъ)

Главноуправляющій—Статсъ-Секретарь, Членъ Государ. Совѣта, Оберъ-Гофмейстеръ Александръ Серг. **Танъевъ**. Товарищъ—Егермейстеръ Ник. Арк. **Воеводскій**.

## Канцелярія Его Императорскаго Величества по принятію прошеній.

(Маріинскій Дворецъ)

Главноуправляющій—Членъ Государствен. Совѣта, Егермейстеръ Вас. Ильичъ **Мамантовъ**. Товарищъ Главнуправляющаго—Гофмейстеръ Дм. Ник. **Любимовъ**.

Управляющій дѣлами—Шталмейстеръ Рудольфъ Владим. фонъ-Фрейманъ. Помощники Управляющаго—Д. С. С. Максимил. Никол. Юсть и Д. С. С. Конст. Фед. Васильевъ.

**Собственная Его Императорскаго Величества Канцелярія по учрежденіямъ Императрицы Маріи.**

(Казавская. 7).

Главноуправляющій—вакансія. Товарищъ Главноуправл. Д. С. С. Владим. Конст. Кистеръ. Управляющій дѣлами—Д. С. С. Ник. Ник. Чернявскій.

### Государственный Совѣтъ.

(Маринскій Дворецъ).

Предсѣдатель—Статсъ-Секретарь, Сенаторъ Д. Т. С. Мих. Григ. Акимовъ. Вице Предсѣдатель—Сенаторъ, Д. Т. С. Ив. Як. Голубевъ.

Предсѣдатель Перваго Департамента—Статсъ-Секретарь Д. Т. С. Андр. Александр. Сабуровъ 1-й. Предсѣдатель Второго Департамента—Инж.-Ген. Ник. Павл. Петровъ 1-й. Предсѣдатель Особаго Присутствія Государственнаго Совѣта для предварительнаго разсмотрѣнія жалобъ на опредѣленія Департамента Прав. Сената—Тайн. Сов. Александръ Ник. Щербачевъ.

Государственный Секретарь—Сенаторъ, Тайный Совѣтникъ Серг. Ефим. Крыжановскій. Товарищъ Гос. Секретаря—Т. С. Никол. Фед. Дерюжинскій. Начальникъ Государственной Типографіи—Д. С. С. Петръ Андр. Шевелевъ. Помощн.—въ зв. Камергера, С. С. Ив. Ив. Назимовъ.

### Правительствующій Сенатъ.

(Севатская площадь).

Департаментъ 1-й. Первоприсутствующаго по закону не полагается. Оберъ-Прокуроръ (и. о.) Сенаторъ, Егермейстеръ Ник. Александр. Добровольскій. Департаментъ 2-й. Первоприсутствующій—Д. Т. С. Викт. Ив. Тимофеевскій. Оберъ-Прокуроръ—Д. С. С. Иг. Матв. Тютрюмовъ. Департаментъ Герольдіи. Первоприсутствующій—Сенаторъ, Д. С. С. Владисл. Ром.

**Завадскій.** Герольдмейстеръ—Д. Т. С. Фед. Иллар. **Шамрай.** Уголовный Кассационный Департаментъ. Первоприсутствующий—Д. Т. С. Владисл. Ант. **Желеховскій.** Оберъ-Прокуроръ (ш. о.)—Сенаторъ, Т. С. Петръ Альберт. **Кемпе.** Гражданскій Кассационный Департаментъ. Первоприсутствующий—Т. С. Пав. **Петр. Веселовскій.** Оберъ Прокуроръ—Т. С. Як. Фед. **Ганскау.**

Соединенное Присутствие Перваго и Кассационныхъ Департаментовъ Первоприсутствующий—Т. С. баронъ Анат. Фед. **Корфъ.** Оберъ-Прокуроръ—Д. С. С. Ник. Мих. **Рейнке.** Особое Присутствие Правительствующаго Сената для сужденія дѣлъ о государственныхъ преступленіяхъ. Первоприсутствующий—Сенаторъ, Т. С. Влад. Ник. **Варваринъ.**

### Святѣйшій Правительствующій Синодъ.

(Сенатская площадь).

Первоприсутствующий—Митрополитъ С.-Петербургскій и Ладожскій и Священно-Архимандритъ Свято-Троицкой Александро-Невской Лавры Высокопреосвященный **Владимиръ.** Постоянные Члены: Митрополиты Московскій **Макарій** и Кіевскій **Флавіанъ,** Экзархъ Грузіи Архіепископъ Карталинскій и Бахетинскій **Алексій.** Архіепископъ Финляндскій и Выборгскій **Сергій** и Архіепископъ Волынскій и Житомирскій **Антоній.**

Оберъ-Прокуроръ Св. Синода—Статсъ-Секретарь, Членъ Государственнаго Совѣта, Сенаторъ, Тайн. Сов. Владим. Карл. **Саблеръ.** Товарищъ Оберъ-Прокурора—Д. С. С. Петръ Степ. **Даманскій.** Управляющій Канцеляріей Св. Синода—Д. С. С. Петръ Викт. **Гурьевъ.** Помощн. Управляющаго—Ст. Сов. Степ. Григор. **Рункевичъ.** Директоръ Канцеляріи Оберъ-Прокурора Св. Синода—Д. С. С. Викт. Ив. **Яцкевичъ.** Вице-Директ.—Д. С. С. Пав. Ив. **Исполатовъ.**

### Совѣтъ Министровъ.

(Маріинскій Дворецъ).

Предсѣдатель Совѣта Министровъ—Министръ Финансовъ Управляющій дѣлами—въ зв. Камергера, Д. Ст. Сов. Ник. Вяч. **Плеве.** Помощникъ Управляющаго—въ зв. Камергера, Д. Ст. Сов. Ив. Ник. **Лодыженскій.**

## Министерство Финансовъ.

(Набережная р. Мойки, 43).

Министръ—Статсъ-Секретарь, Членъ Госуд. Совѣта, Сенаторъ, Д. Т. С. Владим. Бик. **Ноковцовъ**. Товарищи Министра: Т. С. Юсифъ Юсиф. **Новицкій**, Т. С. Серг. Фед. **Веберъ** и Д. С. С. Ник. Ник. **Покровскій**.

Директоръ Общей Канцеляріи Министра—Д. С. С. Евг. Дм. **Львовъ**. Директоръ Особой Канцеляріи по кредитной части—въ зв. Камергера, Д. С. С. Леонидъ Фед. **Давыдовъ**. Директоръ Департамента Таможенныхъ сборовъ—Т. С. Серг. Дм. **Ганъ**. Директоръ Департамента Желѣзнодорожныхъ Дѣлъ—Д. С. С. Ник. Георг. **Гіацинтовъ**. Директоръ Департамента Окладныхъ Сборовъ—въ зв. Камергера, Д. С. С. Александръ Александр. **Вишняковъ**. Директоръ Департамента Государственнаго Казначейства—Д. С. С. Владим. Вас. **Кузьминскій**. Управляющій Государственнымъ Банкомъ—Д. С. С. Алексѣй Владим. **Коншинъ**. Управляющій Государственной Комиссіей погашенія долговъ—Т. С. Арк. Александр. **Шумахеръ**. Управляющій Государственными Дворянскимъ и Крестьянскимъ земельными Банками—въ зв. Камергера, Д. С. С. Степ. Степ. **Хрипуновъ**. Товарищъ Управляющаго—Гофмейстеръ Александръ Нил. **Нарцовъ**.

## Министерство Юстиціи.

(Екатерининская ул., 4).

Министръ—Статсъ-Секретарь, Членъ Госуд. Совѣта, Т. С. Ив. Григ. **Щегловитовъ**. Товарищи Министра: Гофмейстеръ, Т. С. Александръ Ник. **Веревкинъ** и Сенаторъ, Т. С. **Ильяшенко**. Управляющій Межевою Частью—Сенаторъ, Т. С. Ник. Дм. **Чаплинъ**.

Начальникъ Главнаго Тюремнаго Управленія—С. С. Петръ Карл. **Гранъ**. Помощники: Д. С. С. Гуго Фед. фонъ-**Беттихеръ**. и Кол. Сов. Александръ Ник. **Принцъ**. Директоръ Перваго Департамента—Т. С. Павелъ Ник. **Милютинъ**. Вице-Дир.: Д. С. С. Серг. Евг. **Кожуховъ** и Александръ Вас. **Лядовъ**. Директоръ Второго Департамента—Т. С. Ник. Мих. **Демчинскій**. Вице-Дир.: Т. С. Дм. Андр. **Живковичъ** и Д. С. С. Александръ Ив. **Зайцевъ**.

## Военное Министерство.

(Исаакиевская площадь).

Министръ—Членъ Госуд. Совѣта, Генер. штаба Ген.-отъ-Кав. Владимиръ Александр. **Сухомлиновъ**. Помощникъ—Инженеръ-Генераль Александръ Петр. **Вернандеръ**. Начальникъ Главнаго штаба—Генер.-отъ-Инф. Ник. Петр. **Михневичъ**. Начальникъ Главнаго Управленія Генеральнаго Штаба—Ген.-отъ-Кав. Як. Григ. **Жилинскій**. Начальникъ Главнаго Управленія Военно-Учебныхъ Заведеній—Генеральнаго штаба Ген.-Лейт. Александръ Фед. **Забѣлинъ**. Начальникъ Канцеляріи Министерства—Генер. штаба Ген.-Лейт. Евг. Георг. **Гарфъ**.

## Морское Министерство.

(Главное Адмиралтейство).

Министръ—Адмиралъ Ив. Конст. **Григоровичъ**. Товарищъ Министра—Контръ-Адмиралъ Мих. Владимир. **Бубновъ**. Начальникъ Главнаго Морского Штаба—Контръ-Адмиралъ Мих. Валер. **Нязевъ**. Начальникъ Морского Генеральнаго Штаба—Контръ-Адм. Свѣтл. Князь **Ливень**. Начальникъ канцеляріи Министерства—Д. С. С. **Радковичъ**.

## Министерство Иностранныхъ Дѣлъ.

(Дворцовая площадь, 6).

Министръ—Гофмейстеръ Серг. Дм. **Сазоновъ**. Товарищъ Министра—Гофмейстеръ Анат. Анат. **Нератовъ**. Директоръ Канцеляріи Министерства—Колл. Сов. баронъ **Шиллингъ**. Директоръ Перваго Департамента—въ зв. Камергера Д. С. С. **Нелидовъ**. Директоръ Второго Департамента—Дѣйств. Ст. Сов. Альфр. Карл. **Бентковскій**. Директоръ Департамента личнаго состава и хозяйственныхъ дѣлъ—въ зв. Камергера, Д. Ст. Сов. Мих. **Викт. Арцимовичъ**.

## Министерство Народнаго Просвѣщенія.

(У Чернышева моста).

Министръ—Тайный Совѣтникъ Левъ Аристовичъ **Кассо**.  
Товарищи Министра—Д. Ст. Сов. Владимиръ Тимоф. **Шевяковъ**  
и баронъ Мих. Александр. **Таубе**.

Директоръ Департамента Общихъ Дѣлъ—въ зв. Камер-  
гера, Д. Ст. Сов. Ник. Влад. **Вестманъ**. Директоръ Департа-  
мента Народнаго Просвѣщенія—Д. Ст. Сов. Анат. Вас. **Вильевъ**.

## Министерство Торговли и Промышленности.

(Дворцовая площадь).

Министръ—Тайн. Сов. Серг. Ив. **Тимашевъ**. Товарищи:  
Тайн. Сов. Мих. Александр. **Остроградскій**, Д. Ст. Сов. Им.  
Петр. **Новаловъ**, Д. Ст. Сов. **Баркъ**.

Управляющій Канцеляріей Министра—Д. Ст. Сов. Вас.  
Вас. **Прилежаевъ**. Управляющій Отдѣломъ Торговли—Д. Ст.  
Сов. Валеріанъ Данил. **Сибилевъ**. Управляющій Отдѣломъ  
Промышленности—Ст. Сов. Владимиръ Петр. **Литвиновъ-Фалин-**  
**скій**. Директоръ Горнаго Департамента—Ст. Сов., инженеръ  
**Арандаренко**.

## Главное Управленіе Землеустройства и Земледѣлія.

(Маріинская площадь).

Главноуправляющій — Статсъ-Секретарь. Членъ Госуд.  
Совѣта. Гофмейстеръ Александръ Вас. **Кривошеинъ**. Товарищи:  
въ д. Гофмейстера, Д. Ст. Сов. Александръ Александр. **Рит-**  
**тихъ** и въ д. Шталмейстера, Д. Ст. Сов. Графъ Пав. Ник.  
**Игнатьевъ**.

Управляющій Канцеляріей Главноуправляющаго—въ зв.  
Кам.-Юнк., Ст. Сов. Ив. Ив. **Тхоржевскій**.

Директоръ Департамента Государственныхъ Земельныхъ  
Имуществъ—Д. Ст. Сов. Петръ Павл. **Зубовскій**. Директоръ  
Департамента Земледѣлія—Д. Ст. Сов. Дм. Як. **Слободчиковъ**.  
Директоръ Лѣсного Департамента—Д. Ст. Сов. Адамъ Фед.  
**Кублицкій-Піоттухъ**. Начальникъ Переселенческаго Управленія  
—Д. Ст. Сов. Григ. Вячесл. **Глинка**.

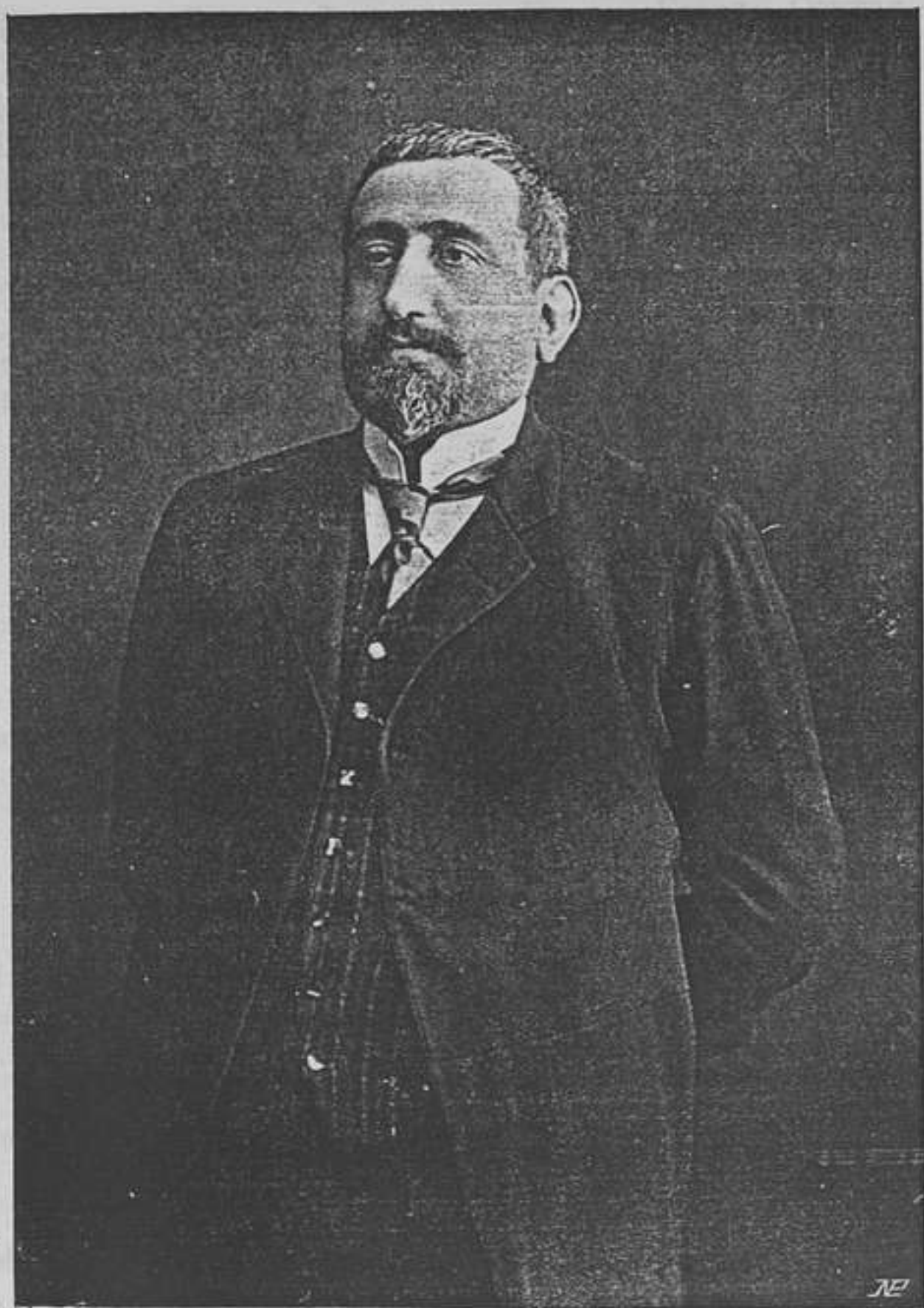

Министръ Народнаго Просвѣщенія

Тайный Совѣтникъ

Левъ Аристидовичъ Кассо.





## Министерство Путей Сообщенія.

(Набережная р. Фонтанки, 117).

Министръ — Статсъ-Секретарь, Членъ Госуд. Совѣта, Тайн. Сов. Серг. Вас. Рухловъ. Товарищи: Тайн. Сов. Петр. Ник. Думитрашко и Инж. Пут. Сообщ., Тайн. Сов. Ник. Леонид. Шукинъ.

Директоръ Канцеляріи Министра — въ зв. Камергера, Ст. Сов. Ник. Ив. Туганъ-Барановскій. Начальникъ Управленія желѣзныхъ дорогъ — Д. Ст. Сов. инж. Викторовъ. Начальникъ Управленія по сооруженію жел. дорогъ — Д. С. С. инж. Евг. Дм. Вурцель. Начальникъ Управленія внутреннихъ водныхъ путей и шоссейныхъ дорогъ — въ д. Гсфмейстера, Д. Ст. Сов. Всеволодъ Ник. Шаховской.

## Государственный Контроль.

(Набережная р. Мойки, 76).

Государственный Контролеръ — Статсъ-Секретарь, Членъ Госуд. Совѣта, Сенаторъ, Тайн. Сов. Петръ Алексѣев. Харитоновъ. Товарищъ Гос. Контролера — Тайн. Сов. Александръ Ив. Николаевъ.

Директоръ Канцеляріи — Д. Ст. Сов. Евг. Нил. Ларионовъ.

## Государственная Дума.

Предсѣдатель — въ зв. Камергера, Д. С. С. Мих. Владим. Родзянко.

## Статсъ-Секретаріатъ Великаго Княжества Финляндскаго.

Министръ — Статсъ-Секретарь по дѣламъ Финляндіи — Ген.-Лейт. Марковъ. Вице-Директоръ Хозяйственнаго Департамента Финляндскаго Сената — въ зв. Камергера Д. С. С. Мих. Мих. Боровитиновъ.

## Комитетъ о службѣ чиновъ гражданскаго вѣдомства и о наградахъ.

Предсѣдатель—Главноуправл. Собств. Е. И. В. Канц.,  
Чл. Гос. Сов., Ст.-Секр., Об.-Гофм. Выс. Двор. Александръ  
Серг. Танѣевъ.

Управляющій дѣлами Комитета—Д. С. С. Мих. Алексѣев.  
Осининъ.



Бессарабскій Губернаторъ  
Камергеръ Двора ЕГО ИМПЕРАТОРСКАГО ВЕЛИЧЕСТВА  
Михаилъ Эдуардовичъ Гильхенъ.



# Бессарабская губернія.

---

## БЕССАРАВСКІЙ ГУБЕРНАТОРЪ

Намергеръ Двора ЕГО ИМПЕРАТОРСКАГО ВЕЛИЧЕСТВА

Дѣйствительный Статскій Совѣтникъ

Михаиль Эдуардовичъ Гильхень.

Кавалеръ орденовъ: Св. Владимира 3 ст., Св. Анны 2 ст. и Св. Станислава 2 ст.

Имѣеть медали: въ память царствованія ИМПЕРАТОРА АЛЕКСАНДРА III, въ память Священнаго Коронованія ГОСУДАРЯ ИМПЕРАТОРА НИКОЛАЯ II, темно-бронзовую за труды по всеобщей переписи населенія въ 1897 г. и въ память Отечественной войны 1812 г.

Пріемъ должностныхъ лицъ и просителей по вторникамъ, четвергамъ и субботамъ, отъ 11 до 1 ч. дня, въ зданіи Губернаторскаго Дома.

Ул. Жуковскаго, 16. Телефонъ № 1.

---

## И. Д. ГУБЕРНСКАГО ПРЕДВОДИТЕЛЯ ДВОРЯНСТВА

Намергеръ Двора ЕГО ИМПЕРАТОРСКАГО ВЕЛИЧЕСТВА

Александръ Кириковичъ Леонардъ.

Почетный Мировой Судья по Кишиневскому Судебно-Мировому Округу.

Кавалеръ орденовъ: Св. Анны 3 и 2 ст. и Св. Владимира 4 ст.  
Имѣеть Сербскій орденъ Св. Саввы 2 ст.

Ул. Жуковского, уголъ Федоровской. Телеф. 6—76.



И. д. Бессарабскаго Губернскаго Предводителя Дворянства  
Камергеръ Двора ЕГО ИМПЕРАТОРСКАГО ВЕЛИЧЕСТВА  
Александръ Кириаковичъ Леонардъ.





## ВИЦЕ-ГУБЕРНАТОРЪ,

Дѣйствительный Статскій Совѣтникъ

**Александръ Николаевичъ Юганъ.**

Кавалеръ орденовъ: Св. Владимира 4 ст., Св. Анны 2 ст. и Св. Станислава 2 и 3 ст.

Имѣеть медаль въ память Царствованія ИМПЕРАТОРА АЛЕКСАНДРА III и въ память Отечественной войны 1812 г.

Имѣеть Болгарскій орденъ за гражданскія заслуги 4 ст.

Приемъ должностныхъ лицъ и просителей—въ Губ. Правленіи, ежедневно, отъ 12 час. дня.

Квартира: Киевская, уг. Жуковской. Телеф. служеб. кабинета при Губ. Правленіи 4—95, телеф. квартиры 1—13.

## Канцелярія Бессарабскаго Губернатора.

Ул. Жуковскаго, 16, телеф. 2.

Правитель Канцеляріи—Дѣйствительный студентъ Демидовскаго Юридическаго Лицея, потомственный дворянинъ Николай Николаевичъ **Бобровскій** Колодезный пер., 12; телеф. 7—70.

Помощники его: *старшіе*—колл. секр. Варѳоломей Васильевичъ **Датій** Божуканскій спускъ, собств. домъ; телеф. 4—53 и вакансія; *младшіе*—губ. секр. Иванъ Васильевичъ **Граневскій** Александровская, уг. Голенищева-Кутузова, домъ Нѣмецкаго подворья, колл. секр. Сергій Ивановичъ **Лебедевъ** Киевская, 17 и колл. секр. Александръ Георгіевичъ **Сакара** Острожская, 3.

Регистраторъ, губ. секр. Александръ Михайловичъ **Налинякъ** Кацыковская, 12.

Чиновники особыхъ порученій при Бессарабскомъ Губернаторѣ.

*Старшіе*: штатный—вакансія; сверхштатный—колл. асс. Эммануилъ Дмитриевичъ **Стратанъ** Г. Яссы (Румынія).

*Младшіе*: штатный—вакансія; сверхштатный—неим. чина Георгій Алексѣевичъ **Кара-Васили** Г. Кагуль, Измаильск. у.

## Бессарабское Губернское Правленіе.

Пушкинская, уг. Пироговской, телеф. 52.

Предсѣдатель—Губернаторъ.

Вице-Губернаторъ.

Старшій Совѣтникъ—коллежскій совѣтникъ Болеславъ Діонисьевичъ **Мѣржвинскій** Николаевская, 154; телеф. 2—25.

Совѣтникъ—титулярный совѣтникъ Борисъ Александровичъ **Топиро** Лесовская, 90; телеф. 7—23.

Исп. обяз. Совѣтника—причисленный къ Министерству Внутреннихъ Дѣлъ, коллежскій секретарь Борисъ Георгіевичъ **Чуйкевичъ** Лондожская гостиница.

Губернскій Врачебный Инспекторъ—статскій совѣтникъ Иванъ Ивановичъ **Зубрилинъ** Синадиновская, 28; телеф. 6—08.

Губернскій Инженеръ—гражданскій инженеръ, статскій совѣтникъ Александръ Мельхиседековичъ **Асвадуrowъ** Леовская, 78; телеф. 5—03.

Губернскій Архитекторъ—гражданскій инженеръ, коллежскій совѣтникъ Михаилъ Степановичъ **Сѣроцинскій** Михайловская, собств. д. 31.

Губернскій Землемѣръ—надворный совѣтникъ Василій Михайловичъ **Рудневъ** Колодезный пер., 5; телеф. 8—03.

Губернскій Ветеринарный Инспекторъ—статскій совѣтникъ Семенъ Васильевичъ **Никитасъ** Пироговская, собств. д. 44—а.

Секретарь—коллежскій секретарь Ардальонъ Владимировичъ **Васильевъ-Волгинъ** Николаевская, 18; телеф. 9.

Исп. об. пом. секретаря, помощникъ дѣлопроизводителя, колл. рег. Николай Николаевичъ **Копотиенко** Андреевскій пер., 66.

Регистраторъ—колл. ас. Діомидъ Михайловичъ **Кондули** Кіевская, 93.

Помощникъ Регистратора—колл. секр. Петръ Ивановичъ **Бузыла** Кузвечная, 30.

Архивариусъ—колл. рег. Иванъ Дмитриевичъ **Романовскій** Леовская, 27.

Помощникъ Архивариуса—колл. секр. Валентинъ Григорьевичъ **Храптіевскій** Пироговская, 32.

### I отдѣленіе.

Начальникъ Отдѣленія—Старшій Совѣтникъ **Б. Д. Мържвинскій** Николаевская, 154; тел. 2—25.

1-й столъ. Дѣлопроизводитель, губ. секр. **Феофанъ Федоровичъ Маркевичъ** Кіевская, 11. Помощникъ, кол. рег. **Киръ Андреевичъ Ржепинскій** Пироговская, 8.

2-й столъ. Дѣлопроизводитель, губ. секр. **Иванъ Ивановичъ Карповъ** Кузнечная, 29. Помощникъ, колл. рег. **Евсейъ Кузьмичъ Крутченко-Кротюкъ** Чуфлинская площ., д. Даскалова.

### II отдѣленіе.

Начальникъ Отдѣленія—Совѣтникъ **Б. А. Топиро** Леовская, 90; телеф. 7—23.

4-й столъ. Дѣлопроизводитель, губ. секр. **Владимиръ Константиновичъ Боканъ** Пироговская, 30. Помощникъ, тит. сов. **Даміанъ Мануиловичъ Михуль** Синадиновская, 14.

Счетный столъ. Чиновникъ по счетной части—колл. секр. **Василій Миновичъ Бебелло** Леовская, 63. Исп. об. помощника, колл. секр. **Валентинъ Григорьевичъ Храптѣвскій** Пироговская, 3.

Газетный столъ. Начальникъ газетнаго стола (онъ-же редакторъ офиц. части „Губ. Вѣдомостей“), колл. асс. **Николай Северіановичъ Миссіановскій** Въ зданіи Губ. Правленія; тел. 62. Помощникъ (онъ-же редакторъ неофиц. части „Губ. Вѣдомостей“), губ. секр. **Александръ Юсифовичъ Станкевичъ** Пруцкуловская, 3.

### III отдѣленіе.

Начальникъ Отдѣленія—Исп. об. Совѣтника **Б. Г. Чуйкевичъ** Ловдовская гостиница.

3-й столъ. Дѣлопроизводитель, губ. секр. **Станиславъ Казиміровичъ Целихъ** Бучеческая, 38. Помощникъ, неим. чина **Федоръ Сильвестровичъ Костенко-Родзѣвскій** (исп. об.) Леовская, 6.

### Врачебное отдѣленіе.

Начальникъ Отдѣленія—Губернскій Врачебный Инспекторъ **И. И. Зубрилинъ** Синадиновская, 28; тел. 6—08.

Помощникъ Врачебнаго Инспектора, статскій совѣтникъ **Николай Васильевичъ Василевичъ** Шмитовская, 135; телеф. 2—57.

Дѣлопроизводитель, колл. секр. **Иванъ Васильевичъ Теутъ** Кузнечная, 48. Помощникъ дѣлопроизводителя, тит. сов. **Мина Евсеевичъ Бурсаковскій** Александровскій пер., 51.

### Строительное отдѣленіе.

Начальникъ Отдѣленія—Губернскій Инженеръ **А. М. Асва-  
дуровъ** Леовская, 78; телеф. 5—03.

Губернскій Архитекторъ, кол. совѣтникъ **Михаилъ Степа-  
новичъ Сѣроцинскій** Михайловская, соб. д. № 31.

Младшій Архитекторъ, колл. асс. **Гавриилъ Власовичъ  
Никитинъ** Уголь Пироговской и Купеческой.

Младшій Инженеръ, колл. секр. **Зигмундъ Іосифовичъ  
Трояновскій** Купеческая, 15; телеф. 4—99.

Дѣлопроизводитель, колл. асс. **Феодосій Егоровичъ Рома-  
новъ** Харлампіевская, 113.

### Межевое отдѣленіе.

Начальникъ Отдѣленія—Губернскій Землемѣръ **В. М. Руд-  
невъ** Колодезный пер., 5; телеф. 8—03.

Помощникъ Губернскаго Землемѣра, межевой инженеръ,  
титулярн. совѣтн. **Владимиръ Григорьевичъ Луневъ** Острожская, 8.

Старшій Дѣлопроизводитель, надв. сов. **Иванъ Констан-  
тиновичъ Крушеванъ** Пушкинская, 13.

Уѣздные землемѣры: надв. сов. **Абрамъ Ароновичъ Вульфъ**  
Ул. Гоголя, 6, колл. секр. **Александръ Александровичъ Трескинъ**  
Пироговская, 16, колл. рег. **Адольфъ Густавовичъ Грузить** Кіевская, 67,  
и неим. чина **Александръ Милославовичъ Жиромскій**.

И. д. уѣзднаго землемѣра неим. чина **Александръ Ва-  
леріановичъ Санютычъ-Курочицкій** Уг. ул. Шмидта и Жуковской.

Прикомандированные для занятій къ Губернской Чертеж-  
ной: Старшій землемѣрный помощникъ межевой канцелярій,  
губ. секр. **Люціушъ Леоновичъ Кобржинскій** Уг. Болгарек и Пирог.  
и младшій землемѣрный помощникъ межевой канцелярій,  
неим. чина **Ив. Дм. Шемякскій** Пироговская, 8.

### Ветеринарное отдѣленіе.

Начальникъ Отдѣленія—Губернскій Ветеринарный Инспек-  
торъ **С. В. Никитасъ** Пироговская, соб. д. № 44-а.

Исп. об. младшаго губернскаго ветеринара, колл. асс. **Ни-  
колай Фомичъ Яценко** Пироговская, 9.

Завѣдывающій дѣлопроизводствомъ, тит. сов. **Николай  
Дорофеевичъ Червинскій** Армянская, 36.

## Бессарабскій Губернскій Статистическій Комитетъ

Леовская, 90 (противъ Губернской Земской Управы).

Предсѣдатель.—Губернаторъ.

Членъ-Секретарь—Совѣтникъ Губернскаго Правленія, тит. сов. Борисъ Александровичъ **Топиро** Леовская, 90; телеф. 7—23.

Дѣйствительные члены: Губернскій Предводитель Дворянства, Вице-Губернаторъ, Управляющій Казенною Палатою, Управляющій Контрольною Палатою, Управляющій Акцизными Сборами, Начальникъ Управленія имѣніями заграничныхъ духовныхъ установленій, Директоръ народныхъ училищъ, Предсѣдатель Губернской Земской Управы и всѣ Уѣздные Предводители Дворянства.

## Бессарабское Губернское по земскимъ и городскимъ дѣламъ Присутствіе.

Улица Жуковского, 16; телеф. 2 (Канцел. Губ--ра).

Предсѣдатель—Губернаторъ.

Непремѣнный Членъ—Статскій Совѣтникъ Степанъ Васильевичъ **Кочерва** Александровская, соб. д. № 131; тел. 3—33.

Члены Присутствія: Губернскій Предводитель Дворянства, Вице-Губернаторъ, Управляющій Казенною Палатою, Управляющій Контрольною Палатою (по дѣламъ о разсмотрѣніи смѣтъ), Предсѣдатель Окружнаго Суда (при обсужденіи дѣлъ о привлеченіи къ отвѣтственности его замѣщаетъ Прокуроръ Суда), Предсѣдатель Губернской Земской Управы, Кишиневскій Городской Голова, Членъ отъ губернскаго земства колл. асс. Георгій Степановичъ **Гоната** Харузинская, 2; тел. 3—41 и членъ отъ Городской Думы, инженеръ-строитель Александръ Викторовичъ **Синадино** Пироговская, уг. Харузинской, соб. д.; тел. 2—35.

Исп. об. Секретаря Присутствія, Федоръ Иван. **Неборскій** Ул. Гоголя, 15.

## Бессарабское Губернское Присутствіе.

Пушкинская, уг. Пироговской; телеф. 5.

Предсѣдатель—Губернаторъ.

Непремѣнные Члены:

Надворный Совѣтникъ Александръ Эдуардовичъ **Штанге** (отком. для зан. въ Управление Сельской Продовольст. части).

Коллежскій Совѣтникъ Борисъ Григорьевичъ **Ольшевскій** Киевская, уг. Жуковской, 19; телеф. 4—16.

Коллежскій Ассесоръ Владимиръ Степановичъ **Слѣпушкинъ**  
Уг. Пироговской и Михайловской, 43; телеф. 5--57.

Исп. об. Непремѣннаго Члена, Земскій Начальникъ 5-го  
уч. Кишиневск. уѣзда, Статскій Совѣтникъ Иванъ Егоровичъ  
**Стырче** Могилевская, 2; телеф. 5—55.

Члены: Губернскій Предводитель Дворянства, Вице-Губернаторъ, Прокуроръ Окружнаго Суда или его товарищъ (по судебнымъ дѣламъ безъ права голоса) и Непремѣнные Члены. Сверхъ того: *по административнымъ дѣламъ*: Управляющій Казенною Палатою, Начальникъ Управленія Земледѣлія и Государственныхъ Имуществъ Управляющій имѣн. загранич. дух. установленій (по дѣламъ сего Управленія) и Предсѣдатель Губернской Земской Управы; *по судебнымъ дѣламъ*: Предсѣдатель или Членъ Окружнаго Суда; *по продовольственнымъ дѣламъ*: Управляющій Казенною Палатою, Начальникъ Управленія Земледѣлія и Государственныхъ имуществъ, Предсѣдатель и Члены Губернской Земской Управы.

Секретарь Присутствія, колл. секр. Федоръ Пантелеймоновичъ **Идричанъ** Садовая, 16.

Кандидаты на должность Земскаго Начальника при Губернскомъ Присутствіи: губ. секр. Николай Макарьевичъ **Епури**, губ. секр. Константинъ Егоровичъ **Димо**, неим. ч. Михаилъ Николаевичъ **Марченко**, колл. рег. Викторъ Титовичъ **Куликовскій**, ротмистръ запаса Михаилъ Михайловичъ **Дебагорій-Мокривичъ**, колл. рег. Евгений Евферьевичъ **Зазулинскій**, штабсъ-капитанъ запаса Георгій Николаевичъ **Лысенко**, отставной подпоручикъ Антонъ Антоновичъ **Гилевичъ**, губ. секр. Константинъ Евгеньевичъ **Стояновъ**, губ. секр. Николай Александровичъ **Хенкинъ**, неим. ч. Константинъ Александровичъ **Звегинцевъ** и губ. секр. Константинъ Онисимовичъ **Малай**.

### Губернское по воинской повинности Присутствіе.

Пушкинская, уг. Пироговской; (телеф. Губ. Правленія).

Предсѣдатель—Губернаторъ.

Непремѣнный Членъ—статскій совѣтникъ Николай Мануиловичъ **Булатъ** Купеческая, 5.

Члены: Губернскій Предводитель Дворянства, Вице-Губернаторъ, Управляющій Казенною Палатою, Прокуроръ Кишиневского Окружнаго Суда, Командиръ 53 пѣх. Волынскаго полка, Предсѣдатель Губернской Земской Управы и членъ той-же Управы Павелъ Георгіевичъ **Горе** Фонтанный пер., уг. Голенцева-Кутузова, 6; телеф. 5—81.

Въ освидѣтельствѣванію новобранцевъ назначены врачи: Губернскій Врачебный Инспекторъ, ст. сов. Ив. Ив. **Зубрилинъ** и врачъ 8-й кавал. дивизіи, ст. сов. Петръ Вас. **Любомудровъ**.

Секретарь—подпоручикъ запаса, Василий Александровичъ **Вырыпаевъ** Кузвечная, 37-а.

## Губернское по дѣламъ объ обществахъ Присутствіе

Ул. Жуковскаго, 16; (телеф. Канц. Губернатора).

Предсѣдатель—Губернаторъ. Члены: Губернскій Предводитель Дворянства, Вице-Губернаторъ, Управляющій Казенною Палатою, Прокуроръ Окружнаго Суда. Предсѣдатель Губернской Земской Управы, Кишиневскій Городской Голова, Старшій Фабричный Инспекторъ (при разсмотрѣніи дѣлъ профессиональныхъ обществъ) и Непремѣнный Членъ Губернскаго по земскимъ и городскимъ дѣламъ Присутствія.

Завѣдывающій дѣлопроизводствомъ—Мл. Помощн. Правителя Канцеляріи Губернатора, колл. секр. Сергѣй Ивановичъ **Лебедевъ** Кіевская, 17.

## Губернское Торговое Присутствіе.

Въ зданіи Губернскаго Правленія; телеф. 52.

Предсѣдатель—Губернаторъ. Члены: Управляющій Казенною Палатою, Управляющій Контрольною Палатою и Управляющій имѣніями заграничныхъ духовныхъ установленій, Завѣдующій дѣлопроизводствомъ—Секретарь Губернскаго Правленія, колл. секр. Ардальонъ Владимировичъ **Васильевъ-Волгинъ** Николаевская, 18; телеф. 9.

## Губернскій Распорядительный Комитетъ.

Въ зданіи Казенной Палаты; телеф. 1—11.

Предсѣдатель—Губернаторъ. Члены: Губернскій Преводитель Дворянства, Вице-Губернаторъ, Управляющій Казенною Палатою, Предсѣдатель Губернской Земской Управы, Кишиневскій Городской Голова. Начальникъ Кишиневскаго Почтово-Телеграфнаго Округа, Кишиневскій Уѣздный Воинскій Начальникъ и Начальникъ 1-го отдѣленія Бессарабской Казенной Палаты.

Дѣлопроизводитель, надв. сов. Іосифъ Іовичъ **Мураневичъ** Паманьская, с. д., № 18; помощникъ—губ. секр. Федоръ Георгіевичъ **Ляху** ул. Голенищева-Кутозова, уг. Харлампіевской, 166.

## Губернская Тюремная Инспекція.

Синадиновская, уг. Фонтаннаго пер.; телеф. 5—62.

Губернскій Тюремный Инспекторъ—статскій совѣтникъ Александръ Львовичъ **Майдачевскій** Уг. Синадиновской и Фонтаннаго пер., № 43; телеф. 5—93.

И. д. Помощника Губернскаго Тюремнаго Инспектора—надворный совѣтникъ, Викторъ Феофиловичъ **Стори** Уг. Купеческой и Фонтаннаго пер., № 50; телеф. 5—63.

Секретарь при Губернскомъ Тюремномъ Инспекторѣ, губ. секр. Михаилъ Ивановичъ **Воменко** Армянская, 38.

## Тюремное Отдѣленіе Губернскаго Правленія.

Въ помѣщеніи Тюремной Инспекціи.

Дѣлопроизводитель, губ. секр. Иванъ Дмитриевичъ **Врабій** Киевская, 27. Вр. и. д. помощника дѣлопроизводителя, н. ч. Петръ Стефановичъ **Кривошея** Кузнечная, 24.

И. д. Бухгалтера, неим. ч. Василій Петровичъ **Чиркуновъ** Садовая, 5.

## Губернскій попечительный о тюрьмахъ Комитетъ.

Синадиновская ул. уг. Фонтаннаго пер., при Тюремной Инспекціи.

Вице-Президенты: Губернаторъ, Епархіальный Преосвященный и Прокуроръ Одесской Судебной Палаты. Директора (состоящіе на основаніи 77 ст. уст. о содер. подѣ страж. изд. 1890 года): Губернскій Предводитель Дворянства, Вице-Губернаторъ, Губернскій Тюремный Инспекторъ, Управляющій Казенною Палатою, Управляющій Контрольною Палатою, Предсѣдатель Кишиневскаго Окружнаго Суда, Прокуроръ того-же Суда, Предсѣдатель Губернской Земской Управы, Кишиневскій Городской Голова, Губернскій Врачебный Инспекторъ, Губернскій Инженеръ, Кишиневскій Полиціймейстеръ и Кишиневскій Уѣздный Исправникъ; директора (состоящіе на основаніи 73, 75 и 78 ст. ст. уст. о содер. подѣ страж. изд. 1890 г.): колл. сов. Николай Дмитриевичъ **Крупенскій** Александровская, соб. д., ст. сов. Александръ Александровичъ **Хенкинъ** Болгарская, 25, отставн. ген.-маіоръ Александръ Васильевичъ **Новгородцевъ**, д. ст. сов. Константинъ Карловичъ **Гартингъ** уг. Александровской и Харузинской, дворянинъ Гавріиль Андреевичъ **Безвѣконный** м. Леова, Измаильск. у., колл. рег. Михаилъ Михайло-



ичъ **Разу** Леонская, 44. потом. дворянинъ Александръ Викторо-  
 вичъ **Синадино** Пироговск., уг. Харузиявск., соб. д.: телеф. 2—35, супруга  
 Елена Бессарабской Губернской Земской Управы Наталя Иль-  
 инична **Суручанъ**, почет. гражд. Андрей Ивановичъ **Степановъ**  
 Киевскя, соб. д., почет. гражд. Моисей Яковлевичъ **Гринбергъ**  
 уг. Гостинной и Голенищева-Кутузова, надв. сов. Федоръ Семе-  
 новичъ **Журьяри** Александровская, 34, свящ. Леонидъ Григорье-  
 вичъ **Лупановъ** Божаны, Артиллерійскія казармы, Непремѣнный Членъ  
 Крестьянскаго Цоземельнаго Банка, тит. сов. Владимиръ Дми-  
 тріевичъ **Гладунъ** уг. Жуковской и Шмитовской, 25-а и подполк. въ  
 отставкѣ, Иванъ Георгіевичъ **Ковальджи** Фелоровская, 63.  
 Бухгалтеръ Комитета, неим. ч. Василій Петровичъ **Чир-  
 куновъ** Садовая, 5.

### Кишиневская Губернская Тюрьма.

Сѣнная площадь (уг. Бендерской и Кузнечной); телеф. 38.

И. д. Начальника тюрьмы, тит. сов. Вячеславъ Илларионо-  
 вичъ **Поповненковъ**: старшій штатный помощникъ начальника  
 тюрьмы, колл. асс. Діонисій Миновичъ **Бебелло**: вр. и. д. млад-  
 шаго штатнаго помощника начальника тюрьмы, поручикъ въ  
 отставкѣ Николай Григорьевичъ **Акелинъ**; сверхштатные по-  
 мощники начальника тюрьмы: колл. рег. Петръ Владимиро-  
 вичъ **Лалчинскій**, прапорщикъ запаса Лука Исидоровичъ **Миро-  
 ненко**, неим. ч. Василій Григорьевичъ **Пухинъ** и неим. ч. Ни-  
 колай Аристовичъ **Тарнавскій**.

Всѣ означенныя должностныя лица занимаютъ квартиры при тюрьмѣ.

### Губернское по промысловому налогу Присутствіе.

Зданіе Казенной Палаты.

Предсѣдатель—Губернаторъ. Члены: Вице-Губернаторъ,  
 Управляющій Казенною Палатою, Прокуроръ Кишиневскаго  
 Окружнаго Суда, Предсѣдатель Губернской Земской Управы,  
 Управляющій Акцизными Сборами, Городской Голова; члены  
 отъ плательщиковъ; Николай Георгіевичъ **Гипарисъ** Синадинов-  
 ская, 32, и Илья Афанасьевичъ **Гарновъ** Варволомѣвскій пер.  
 Завѣдывающій дѣлопроизводствомъ—Начальникъ Отдѣ-  
 ленія Казенной Палаты Яковъ Федоровичъ **Эгельштейнъ** Леов-  
 ская, 75.

## Губернскій Комитетъ по дѣламъ мелкаго кредита.

Ул. Гоголя, 37; телеф. 6—04.

Предсѣдатель—Губернаторъ. Члены: Губернскій Предводитель Дворянства, Вице-Губернаторъ, Предсѣдатель Губернской Земской Управы, Управляющій Кишиневскимъ Отдѣленіемъ Государственнаго Банка, Инспекторъ сельскаго хозяйства, Предсѣдатель Кишиневской Уѣздной Земской Управы; по избранію Губернскаго Земскаго Собранія—Членъ Губернск. Земск. Управы, колл. асс. **Г. С. Гоната** Харузинская, 2; телеф. 3—41 по назначенію Управляющаго дѣлами мелкаго кредита—Инспекторъ мелкаго кредита, колл. асс. **С. И. Орловъ** Львовская, 81; по назначенію Губернатора—Непремѣнный Членъ Бессарабскаго Губернскаго Присутствія.

Завѣдывающій дѣлопроизводствомъ Комитета, Инспекторъ мелкаго кредита, губ. секр. **Т. А. Турьевъ** Армянская, 35.

## Губернское по фабричнымъ и горнозаводскимъ дѣламъ Присутствіе.

Пироговская, 23; телеф. 5—41.

Предсѣдатель—Губернаторъ. Члены: Вице-Губернаторъ, Прокуроръ Окружнаго Суда, Начальникъ Губернскаго Жандармскаго Управленія и Старшій Фабричный Инспекторъ (Непремѣнный Членъ Присутствія) ст. сов. Григорій Герасимовичъ **Хелимскій** Пироговская, 23; телеф. 5—41; отъ мѣстныхъ фабрикантовъ: инженеръ Александръ Викторовичъ **Синадино** Пироговская, уг. Харузинской, соб. д.; телеф. 2—35, пот. поч. гражд. Михайлъ Константиновичъ **Зоти** Бачойская дорога; телеф. 96, купецъ Николай Георгиевичъ **Гипарисъ** Синадиновская, 3; телеф. 3—05 и купецъ Михайлъ Ивановичъ **Занга** село Сербичаны, Романкоуцкой волости, Хотинскаго у.

Завѣдывающій дѣлопроизводствомъ, Николай Владиславовичъ **Рудаковскій** Измаильская, 6.

## Бессарабское Губернское Присутствіе по дѣламъ страхованія рабочихъ.

Ул. Пирогова, 23; телеф. 5—41.

Предсѣдатель—Бессарабскій Губернаторъ. Члены Присутствія: Вице-Губернаторъ, Прокуроръ Кишиневскаго Окружнаго Суда, Управляющій Казенною Палатою, Старшій Фабричный Инспекторъ и Врачебный Инспекторъ; по назначенію: отъ Министерства Внутреннихъ Дѣлъ—Пра-

витель Канцеляріи Бессарабскаго Губернатора, замѣстителями два члена: Старшіе Помощники Правителя Канцеляріи: *отъ Министерства Торговли и Промышленности* — Фабричный Инспекторъ 3-го участка, а замѣстителемъ — Фабричный Инспекторъ 1-го участка: *отъ Бессарабскаго Земства*: Юліанъ Іеронимовичъ Левинскій и Александръ Викторовичъ Синадино, кандидатами къ нимъ: А. М. Качулковъ; М. С. Главче, М. М. Разу и Г. С. Гоната; *отъ Городскаго Самоуправленія*: Ипполитъ Николаевичъ Левандовскій, а замѣстителями къ нему: Степанъ Ивановичъ Сербовъ и Адамъ Людвиговичъ Балинскій; *отъ мѣстныхъ фабрикантовъ*: Николай Георгіевичъ Гипарисъ и Михайлъ Константиновичъ Зоти, а замѣстителями къ нимъ: Товій Моисеевичъ Коганъ, Іоганъ Іогановичъ Куртцъ и Волько Яковлевичъ Шварцбергъ; *отъ участниковъ Больничной Кассы*: Августъ Фрейманъ и Петръ Гаманюкъ, кандидатами къ нимъ: Г. Коренко, И. Галюченко, Х. Патлажанъ и Б. Зейлингеръ.

Завѣдующій дѣлопроизводствомъ Присутствія, и. д. дѣлопроизводителя при Канцеляріи Старшаго Фабричнаго Инспектора, Николай Владиславовичъ Рудаковскій.

### Губернская Оцѣночная Комиссія.

Ул. А. Н. Харузина, зданіе Губ. Земск. Управы.

Предсѣдатель — Губернаторъ. Члены: Губернскій Предводитель Дворянства, Вице-Губернаторъ, Управляющій Казенною Палатою, Управляющій Бессарабскимъ отдѣленіемъ Крестьянскаго Поземельнаго Банка, Начальникъ Управл. имѣніями заграничныхъ духовныхъ Установленій Бессарабской губ., Предсѣдатель Губернской Земской Управы, Члены той-же Управы: Николай Александровичъ Маноли, Георгій Степановичъ Гоната, Александръ Михайловичъ Качулковъ, Павелъ Георгіевичъ Горе, Федоръ Федоровичъ Суручанъ, Анатолий Алоизіевичъ Ярошевичъ; члены по выбору Губернскаго Земскаго Собранія: Юліанъ Іеронимовичъ Левинскій, Александръ Викторовичъ Синадино, Кишиневскій Городской Голова, Представитель Удѣльнаго Вѣдомства — Управляющій удѣльнымъ имѣніемъ „Романешты“ тит. сов. Петръ Захарьевичъ Бажбеукъ-Меликянцъ.

Секретарь, завѣдующій оцѣночно-статистическимъ Поддѣленіемъ, Леонидъ Іудовичъ Федоровъ. Харузинская, 71а.

## Губернская Землеустроительная Комиссія.

Пушкинская, 23; телеф. 6—49.

Предсѣдатель—Губернаторъ. Замѣститель Предсѣдателя—Вице-Губернаторъ.

Непремѣнный Членъ Комиссіи—Коллежскій Совѣтникъ Владимиръ Андреевичъ **Барло-Якубовичъ** Садовая, 15; телеф. 2—13.

Члены: Губернскій Предводитель Дворянства, Предсѣдатель Губернской Земской Управы, Предсѣдатель Окружнаго Суда, Членъ Окружнаго Суда А. А. **Ивановскій**, Непремѣнный Членъ Губернскаго Присутствія В. С. **Слѣпушкинъ** уг. Пироговской и Михайловской, 43; телеф. 5—57, Губернскій Землемѣръ В. М. **Рудневъ** Колодезный пер., 5; телеф. 8—03; члены по выборамъ отъ земства: Леонъ Сергѣевичъ **Черкесъ** Садовая, соб. д.; телеф. 5—69 и Андрей Андреевичъ **Видмеръ**.

Секретарь—вакансія.

## Губернскій Лѣсоохранительный Комитетъ.

Ул. Федорова, 87—а.

Предсѣдатель — Губернаторъ. Члены: Вице-Губернаторъ, Губернскій Предводитель Дворянства, Предсѣдатель Кишиневскаго Окружнаго Суда, Предсѣдатель Губернской Земской Управы, Непремѣнный Членъ Губернскаго Присутствія Б. Г. **Ольшевскій** Киевск., уг. Жуковск., 19; тел. 4—16, членъ отъ земства А. В. **Синадино** Пироговская, уг. Харузинской, соб. д.; телеф. 2—35, Лѣсной Ревизоръ (онъ же завѣдывающій дѣлопроизводствомъ Лѣсоохранительнаго Комитета) колл. асс. А. А. **Молько** ул. Федорова, 87-а. При Комитетѣ состоятъ для порученій, и. об. Лѣсныхъ Техниковъ: А. В. **Федоренко** и С. Н. **Макарченко**.

Чинами надзора на мѣстахъ состоятъ Г.г. Лѣсничіе, Завѣдывающіе Бессарабскими имѣніями заграничныхъ духовныхъ установленій и Становые Пристава.

## Губернскій Комитетъ Попечительства о народной трезвости.

Канцелярія въ зданіи Губернскаго Правленія; телеф. 62.

Предсѣдатель—Губернаторъ. Члены: Губернскій Предводитель Дворянства, Вице-Губернаторъ, Управляющій Казенною Палатою, Управляющій Контрольною Палатою, Управляющій Акцизными Сборами, Предсѣдатель Окружнаго Суда, Проку-

роръ Окружнаго Суда, Губернскій Врачебный Инспекторъ, Начальникъ Жандармскаго Управленія, Предсѣдатель Губернской Земской Управы, Директоръ народныхъ училищъ, Директоръ 2-й мужской гимназіи, Городской Голова. Управляющій Бессарабскимъ Отдѣленіемъ Дворянскаго и Крестьянскаго Поземельнаго Банка, депутатъ отъ Духовнаго Вѣдомства протоіерей Іоаннъ **Савва**. Епархіальный наблюдатель церковно-приходскихъ школъ, члены отъ Губернскаго Земскаго Собранія: отставной шт.-ротм. Александръ Михайловичъ **Качуковъ** и потомств. двор. Анатолій Алоизьевичъ **Ярошевичъ**; члены Губернскаго Комитета, приглашенные въ составъ его Предсѣдателемъ, на основаніи ст. 1 отд. II Высочайше утвержденнаго 7-го Января 1902 г. мнѣнія Государственнаго Совѣта: Старшій Совѣтникъ Бессарабскаго Губернскаго Правленія, колл. сов. Болеславъ Діонисьевичъ **Мѣржвинскій**, Членъ Кишиневской Городской Управы, стат. сов. Эрастъ Фердинандовичъ **Трапани** (онъ-же Непремѣнный Членъ Комитета), Старшій Ревизоръ Губернскаго Акцизнаго Управленія, стат. сов. Николай Григорьевичъ **Бабынинъ**, Членъ Кишиневской Духовной Консисторіи, протоіерей Михаилъ **Чакиръ**.

Дѣлопроизводитель—Помощн. Начальника Газетнаго Стола Губ. Правленія, губ. секр. Александръ Іосифовичъ **Станкевичъ** Прувкуловская, 3.

### Управленіе Кишиневскаго почтово-телеграфнаго Округа.

Уг. Кіевск. и Госпитальн. ул., 119; телеф. 58.

Начальникъ Округа—Дѣйствительный Статскій Совѣтникъ Титъ Феодотовичъ **Терлецкій** въ зданіи Округа; телеф. квартиры 59, служ. кабинета 55.

Помощникъ начальника округа, колл. сов. Казиміръ Карловичъ **Соколовичъ** уг. Жуковской и Шмидтовской, 27-а; телеф. кварт. 2—70, служ. кабинета 2—28.

Главный механикъ округа, колл. сов. Аркадій Наумовичъ **Шешура** уг. Жуковской и Шмидтовской, 27-а; телеф. 2—68.

Чиновникъ особыхъ порученій при Управленіи округа, колл. секр. Василій Степановичъ **Угиловичъ** Госпитальная, 10.

Дѣлопроизводитель Управленія округа, колл. асс. Александръ Исидоровичъ **Хитровъ** Пироговская, 53.

Помощники дѣлопроизводителя: губ. секр. Константинъ Константиновичъ **Реммеръ** Кіевская, 117; губ. секр. Александръ Никитичъ **Сипливинскій** Кіевская, 60; тит. сов. Николай Павло-

тичь **Дороднюкъ** Михайловская, 12; колл. секр. Николай Никифоровичь **Кривичь** Прункуловская, 6.

Бухгалтерь, губ. секр. Иванъ Иосифовичь **Михалевичь** Николаевская, 139.

Помощники бухгалтера: колл. секр. Иванъ Константиновичь **Піонтковскій** улица Федорова, 93 и неим. ч. Иванъ Калистратовичь **Плопа** Харлампіевская, 113.

Счетные чиновники: колл. рег. Трофимъ Феодосьевичь **Лищукъ** Острожская, 5 и губ. секр. Сергій Константиновичь **Реммеръ** Острожская, 1.

Журналистъ-архивариусъ, губ. секр. Александръ Ивановичь **Кузьминскій** Ильинская, 51.

Старшій механикъ, тит. сов. Иосифъ Ивановичь **Крамаренко** Садовая, дача Бирмана.

Младшій механикъ, колл. регистр. Георгій Иосифовичь **Тушевскій** уг. Андреевской и Голенищева-Кутузова, 17.

### **Школа иностранныхъ языковъ и электротехники при Управленіи Кишиневскаго почтово-телеграфнаго округа.**

Прункуловская, 6.

Завѣдывающій школою иностранныхъ языковъ и электротехники, помощникъ дѣлопроизводителя Управленія Кишиневскаго почтово-телеграфнаго округа, колл. секр. Николай Никифоровичь **Кривичь** Прункуловская, 6; преподаватели иностранныхъ языковъ: французскаго—Елизавета Лукинична **Ковонученко-Чаповская** Леовская, 12; нѣмецкаго—Георгій Михайловичь **Бальчуносъ** Пушкинская, 8, д. Ангела, кв. Бозле; электротехники: Начальникъ Кишиневской телефонной сѣти, надв. сов., инженеръ Николай Тимофеевичь **Нѣмцанъ** уг. Шмитовской и Жуковской, д. 27-я; телеф. 1—00; Старшій механикъ Управленія Кишиневскаго почтово-телеграфнаго округа, титул. сов. Иосифъ Ивановичь **Крамаренко** Садовая, дача Бирмана; почтовой географіи: надв. сов. Константинъ Генриховичь **Реммеръ** Острожская, 1; почтово-телеграфной службы, чиновникъ Кишиневской почтово-телеграфной конторы, тит. сов. Антонъ Васильевичь **Штриккеръ** Армянская, 37.

## Бессарабское Губернское Жандармское Управленіе.

Пироговская, 42-Б: телеф. 26.

Начальникъ Управленія—Полковникъ Константинъ Федоровичъ **Нордбергъ** Левская, 81; телеф. 8—11. Адъютантъ Управленія, ротмистръ Владимиръ Николаевичъ **Юлкинъ** Кузнечная, 44.

Помощники Начальника Управленія: въ Кишиневскомъ, Измаильскомъ и Аккерманскомъ уѣздахъ—ротмистръ Николай Васильевичъ **Навроцкій** г. Кишиневъ, ул. Голенищева-Кутузова, 9; тел. 8—12; въ Бѣлецкомъ, Хотинскомъ, Сорокскомъ и Оргѣевскомъ уѣздахъ—ротмистръ Николай Федоровичъ **Марачевскій** въ гор. Бѣльцахъ; на пограничномъ пунктѣ въ г. Измаиль—подполковникъ Михаилъ Сергѣевичъ **Афанасьевъ** въ г. Измаиль; на пограничномъ пунктѣ въ г. Рени—ротмистръ Сергѣй Матвѣевичъ **Ральцевичъ** въ г. Рени.

## Бессарабское Губернское Земское Собраніе.

На основанія ст. 54 Пол. о Губ. и Уѣздныхъ Земскихъ Учр. (Св. Зак. т. II, изд. 1892 г.) въ Губернскомъ Земскомъ Собраніи въ тѣхъ случаяхъ, когда ГОСУДАРЮ ИМПЕРАТОРУ не угодно будетъ назначить для предсѣдательства въ ономъ особое лицо, *предсѣдательствуетъ* Губернскій Предводитель Дворянства.

### Составъ Губернскаго Земскаго Собранія.

Уѣздные Предводители Дворянства: Кишиневскій, Бендерскій, Оргѣевскій, Сорокскій, Бѣлецкій, Хотинскій и Аккерманскій.

Предсѣдатели Уѣздныхъ Земскихъ Управъ: Кишиневской, Бендерской, Оргѣевской, Сорокской, Бѣлецкой, Хотинской и Аккерманской.

Губернскіе гласные (1912—1915 г.г.) *отъ Кишиневскаго уѣзда*: Георгій Степановичъ **Гоната**, Павелъ Георгіевичъ **Горе**, Александръ Михайловичъ **Качулковъ**, Василій Константиновичъ **Ласкари**, Николай Александровичъ **Маноли**, Димитрій Николаевичъ **Семиградовъ**, Пантелеймонъ Викторовичъ **Синадино**, Христофоръ Сергѣевичъ **Черкесъ**, Анатолій Алоизъевичъ **Ярошевичъ**; *отъ Бендерскаго уѣзда*: Александръ Петровичъ **Ефремовъ**, Георгій Андреевичъ **Карра**, Емельянъ Андреевичъ **Ме-**

ленчукъ, Иванъ Егоровичъ **Потынга**, баронъ Александръ Федоровичъ **Стуартъ**; *отъ Оргезвскаго уѣзда*: Георгій Степановичъ **Главче**, Владимиръ Григорьевичъ **Кристи**, Юліанъ Іеронимовичъ **Левинскій**, Валеріанъ Михайловичъ **Сирбу**, Леонъ Сергѣевичъ **Черкесъ**; *отъ Сороксккаго уѣзда*: Александръ Федоровичъ **Алейниковъ**, Антонъ Каэтановичъ **Демяновичъ**, Александръ Николаевичъ **Крупенскій**, Федоръ Федоровичъ **Суручанъ**, Иванъ Ивановичъ **Эржіу**; *отъ Бълецкаго уѣзда*: Владимиръ Николаевичъ **Гафенко**, Иванъ Димитріевичъ **Ермолинскій**, Александръ Михайловичъ **Крупенскій**, князь Димитрій Николаевичъ **Святополкъ-Мирскій**, Михаилъ Михайловичъ **Чухурянь**; *отъ Хотинскаго уѣзда*: Платонъ Ивановичъ **Бибери**, князь Георгій Юрьевичъ **Кантакузинъ**, князь Павелъ Михайловичъ **Кантакузинъ**, Георгій Николаевичъ **Крупенскій**, Николай Егоровичъ **Крупенскій**, Эдуардъ Брониславовичъ **Прушинскій**; *отъ Аккерманскаго уѣзда*: Яковъ Филипповичъ **Вагнеръ**, Михаилъ Владиславовичъ **Окуличъ**, Георгій Антоновичъ **Спилюти**, Александръ Алоизьевичъ **Ярошевичъ**.

Сверхъ того въ составъ Бессарабскаго Губернскаго Земскаго Собранія входятъ представители: отъ духовнаго вѣдомства, отъ вѣдомства государственныхъ имуществъ и отъ удѣльнаго вѣдомства.

## Губернская Земская Управа.

Леовская, 79; телеф. 33.

Предсѣдатель Управы, Статскій Совѣтникъ Константинъ Александровичъ **Мими** Ул. Жуковскаго, 14; телеф. кабин. въ Управѣ 4—60, телеф. кв. 2—73.

Члены Управы: Заступающій мѣсто Предсѣдателя, ст. сов. Николай Александровичъ **Маноли** Александровская, уг. ул. П. Н. Изова, соб. домъ, колл. асс. Георгій Степановичъ **Гоната** ул. А. Н. Харузина, 2, телеф. 3—41, пот. двор. Павелъ Георгіевичъ **Горе** Фонтанный пер., уг. ул. М. И. Голенищева-Кутузова, 6; телеф. 5—81, отст. шт.-ротм. Александръ Михайловичъ **Качулновъ** Александровская, 113; телеф. 5—39, колл. асс. Федоръ Федоровичъ **Суручанъ** Александровская, уг. ул. М. И. Голенищева-Кутузова, соб. д.; телеф. 4—63, пот. двор. Анатолій Алоизьевичъ **Ярошевичъ** ул. М. И. Голенищева-Кутузова, 9; телеф. 8—15.

Секретарь, Михаилъ Яковлевичъ **Кіятскій** Садовая, 30; помощникъ—Александръ Гавріиловичъ **Донивъ** Болгарская, 7.

Бухгалтеръ—Николай Алексѣевичъ **Зубковъ**; губернский земскій инженеръ, инж.-арх. Николай Владимировичъ **Цыганко**;



... днж. стронт. Борпоъ. Васильевичъ. Грозисаіа;  
... каковоіа; губернскаіа земскій пе-  
... Семеіа. Ваоніа. вачъ. Номіакоа;



Предсѣдатель Бессарабской Губернской Земской Управы  
Статскій Совѣтникъ  
Константинъ Александровичъ Мими.



помощникъ его, инж.-строит. Борисъ Васильевичъ Грозинскій; губернской земской агрономъ — вакансія; губернской земской ветеринарный врачъ, ст. сов. Семень Васильевичъ Никитасъ; младшій ветеринарный врачъ, колл. асс. Викентій Викентьевичъ Жилинскій; завѣдующій страховымъ отъ огня отдѣленіемъ, дворянинъ Іосифъ Мартыновичъ Залевскій; юрисконсулътъ, прис. пов. Андрей Христофоровичъ Георгіу; инспекторъ земскихъ кассъ мелкаго кредита Гавріиль Ананьевичъ Компаніецъ; завѣдующій оцѣночно-статистическимъ отдѣленіемъ, Леонидъ Іудовичъ Федоровъ; завѣдующій пенсіоннымъ отдѣленіемъ Михаилъ Ефремовичъ Закушнякъ; завѣдующій отдѣленіемъ общественнаго призрѣнія, онъ-же завѣдующій земскимъ вещевымъ складомъ и смотритель усадьбы губернской управы, Н. Д. Гиржевъ-Бѣльчнкъ; завѣдующій энтомологической станціей Исаакъ Матвѣевичъ Красильщикъ, помощникъ его, Николай Николаевичъ Витковскій; завѣдующій отдѣломъ виноградарства Николай Кирилловичъ Могилянскій; губернской земской селекціонеръ, проф. Луи Майкель; губернской санитарный врачъ, Василій Тарасовичъ Копытовъ; губернской врачъ-эпидемиологъ Дмитрій Петровичъ Галоновъ; архивариусъ, надв. сов. Александръ Александровичъ Новицкій; регистраторъ, Георгій Лукичъ Нукоть.

## Губернская Земская Больница.

Александровская, уг. Госпитальной; телеф. 3.

Старшій врачъ — вакансія.

Старшіе ординаторы: хирургич. отдѣл., колл. асс. Иванъ Николаевичъ Балуца въ званіи больницы, телеф. 3; терапевтич. отдѣленія, кол. сов. Алексѣй Ивановичъ Здановичъ Федоровская, 68; телеф. 48; кожно-венерическаго отдѣл. надв. сов. Иванъ Муратовичъ Мурачевъ Жуковская, соб. д., телеф. 5—02.

Младшіе ординаторы: хирургическ. отдѣленія — колл. асс. Дмитрій Андреевичъ Нарра Жуковская, соб. д. № 10; телеф. 1—39; терапевтическаго отдѣл., колл. сов. Генрихъ Давидовичъ Городецкій Ул. Гоголя, 37; телеф. 2—06; терапевтич. отдѣл. — Александра Ивановна Врублевская Иззова, 28; хирургич. отдѣл., Аркадій Ѳомичъ Урбановичъ Армянская, уг. Федоровской, 41; телеф. 1—27; кожно-венерическаго отдѣл. — Элеонора Ивановна Мунтянь Харузинская ул. Леовской, 5.

Прозекторъ и завѣдующій бактериологическимъ кабинетомъ. Иванъ Константиновичъ Рафаловичъ Пушкинская ул.

Врачи-интерны: Савва Захаревичъ Проданъ Синадиновская, 20-я  
и Оганесь Мельконовичъ Гюлиханданянецъ Во дворъ Старо-Армянской  
церкви.

Управляющій аптекой, колл. асс. Карлъ Ивановичъ Лане-  
въ зд. больницы, телеф. 3.

Надзирательница школы фельдшерницъ-акушеровъ, Марія  
Эдуардовна Заіончковская въ зд. больницы, телеф. 3.

Смотритель больницы, Тимофей Васильевичъ Колосовъ  
въ зд. больницы, телеф. 3.

Завѣдующій подкидышами, губ. секр. Кирилль Карповичъ  
Коновець Прункуловская, 20.

Бухгалтеръ, Викторъ Ивановичъ Тиховичъ Михайловскій, пер. 2.

Письмоводитель, Иванъ Георгиевичъ Ючко Колодезный пер., 14.

### Костюженская лечебница для душевно-больныхъ Бессарабскаго Губернскаго Земства.

На вост. Костюжены; телеф. 1—20.

Директоръ лечебницы, Статскій Совѣтникъ Анатолий  
Дмитріевичъ Кацовскій. Старшіе ординаторы: колл. сов.  
Иванъ Константиновичъ Шептеличъ, колл. сов. Иванъ Эмма-  
нуиловичъ Варзаръ, неим. ч. Абрамъ Мойсеевичъ Гринфельдъ  
и колл. сов. Николай Ивановичъ Щербининъ; младшіе орди-  
наторы: тит. сов. Алексѣй Андреевичъ Моисеевъ и неим. ч.  
Армизъ Ивановичъ Бинертъ; прозекторъ, неим. ч. Николай  
Александровичъ Алфеевскій; врачъ-интернъ, Валентина Алек-  
сандровна Тарасевичъ; инженеръ лечебницы, инженеръ-техно-  
логъ Мстиславъ Ивановичъ Подоба; смотритель, неим. ч. За-  
харій Акимовичъ Бабичъ.

### Родильный пріютъ Бессарабскаго Губернскаго Земства.

Александровская, уг. Госпитальной; телеф. 2—77.

Директоръ пріюта, колл. сов. Захарій Григорьевичъ Кир-  
коровъ; старшая акушерка, Зинаида Викторовна Бугневичъ;  
младшія акушерки: Екатерина Георгиевна Кирюникова и Марія  
Семеновна Полійчукъ.

# Вѣдомство Учрежденій Императрицы Маріи.

## Губернское Попечительство Дѣтскихъ Приютовъ.

въ зданіи приюта „Бальша“, (уг. Киевской и Острожской); телеф. 6.

Предсѣдатель—Губернаторъ.

Дѣйствительные члены: Губернскій Предводитель Дворянства, Вице-Губернаторъ, Директоръ народныхъ училищъ, Предсѣдатель Губернской Земской Управы, Кишиневскій Городской Голова, Директоръ и Попечительница приюта „Бальша“.

Базначей Попечительства—Д. Ст. Сов. Евгений Андреевичъ Бѣляевскій Сидовая, д. Бонгарата; телеф. 2—61.

Дѣлопроизводитель, колл. рег. Александръ Васильевичъ Николаевскій Александровская, 119.

Пожизненные почетные члены: дворянка Софія Дмитриевна Крупенская, дѣйств. ст. сов. Сергій Михайловичъ Раевскій и колл. сов. Іосифъ Антоновичъ Доманскій.

Почетные члены: колл. ассес. Дмитрій Павловичъ Андреевъ, Вуколь Ивановичъ Авчинниковъ, губ. секр. Яковъ Ермолаевичъ Аввакумовъ, Христофоръ Герасимовичъ Аннушъ, тит. сов. Николай Константиновичъ Атанасіу, титул. сов. Георгій Антоновичъ Боровицкій, колл. секр. Павелъ Гавриловичъ Бугайцовъ, Илья Абрамовичъ Бѣлоцерковскій, Леонъ Хаимовичъ Бернштейнъ, Матвій Давидовичъ Вейзбинъ, колл. ассес. Николай Николаевичъ Вербицкій, Георгій Антоновичъ Гиллисъ, колл. сов. Илларионъ Петровичъ Довгаль, колл. сов. Николай Абрамовичъ Дынинъ, колл. сов. Владимиръ Абрамовичъ Дынинъ, губ. секр. Федоръ Ермолаевичъ Дромашко, губ. секр. Викторъ Антоновичъ Демяновичъ, губ. секр. Александръ Еремѣевичъ Еремѣевъ, колл. секр. Артемій Еремѣевичъ Еремѣевъ, дѣйств. ст. сов. Камергеръ Высочайшаго Двора Иванъ Дмитриевичъ Ермолинскій, капитанъ въ отставкѣ Георгій Дмитриевичъ Ермолинскій, Мойсей Ароновичъ Клигманъ, Товій Мойсеевичъ Коганъ, губ. секр. Филиппъ Георгіевичъ Кануновъ, губ. секр. Иванъ Георгіевичъ Запитанопуло, губ. секр. Николай Константиновичъ Ксида, губ. секр. Иванъ Андреевичъ Куцовъ, колл. секр. Павелъ Епимаховичъ Куцыкъ, колл. секр. Михаилъ Павловичъ Мутафоло, колл. асс. Павелъ Мельтадовичъ Мутафоло, ст. сов. Константинъ Александровичъ Мими, колл. асс. Гавріиль Власевичъ Никитинъ, тит. сов. Василій Михайловичъ Намѣстникъ, губ. секр.

Василій Ивановичъ Недовъ, колл. сов. Іосанъ Ивановичъ Парашукъ, Петръ Дмитріевичъ Поливенко, Григорій Егоровичъ Раковица, Георгій Васильевичъ Строя-Строеско, тит. сов. Леонидъ Васильевичъ Стамеровъ, колл. рег. Дмитрій Ивановичъ Саріогло, ст. сов. Михаилъ Прокофьевичъ Тарановъ. Ілья Абрамовичъ Таубъ, Михаилъ Ивановичъ Силинь, Федоръ Степановичъ Уваліевъ, Георгій Ивановичъ Цанко-Кыльчикъ, губ. секр. Иванъ Ивановичъ Шимановичъ, Карлъ Эмильевичъ Земсдорфъ, колл. рег. Михаилъ Николаевичъ Драганъ, колл. рег. Фердинандъ Фердинандовичъ Краузе, губ. секр. Александръ Васильевичъ Николаевскій, Леонъ Карловичъ Треттеръ, Иванъ Георгіевичъ Цанко-Кыльчикъ, Сергѣй Константиновичъ Намѣстникъ, ст. сов. Алексѣй Федоровичъ Бѣлоусовъ, Робертъ Адольфовичъ Гофманъ, Карлъ Христофоровичъ Степановъ, колл. рег. Дмитрій Дмитріевичъ Соколовъ, Теофанъ Яковлевичъ Арнаутовъ, Михаилъ Яковлевичъ Арнаутовъ, Павелъ Акимовичъ Ершовъ, надв. сов. Вульфъ Гершовичъ Лурій, колл. рег. Степанъ Михайловичъ Бурта, Семень Ивановичъ Кирилловъ.

### Кишиневскій Дѣтскій пріютъ „Бальша“.

Уг. Кіевской и Острожской, телеф. 6.

Попечительница пріюта—потомственная дворянка Софія Дмитріевна Крупенская.

Директоръ—дѣйст. ст. сов. Евгений Андреевичъ Бѣлявскій.

И. д. смотрительницы, Меланія Михайловна Ботезать.

Помощница ея, Екатерина Ивановна Тараторина.

Законоучитель, свящ. Ілія Филатовъ.

Учительницы: Александра Васильевна Чубарова, Надежда Онуфріевна Солтановская, Надежда Васильевна Маркелова.

Учитель пѣнія, Николай Ильичъ Бобовъ.

Врачъ пріюта, Вольфъ Григорьевичъ Лурій.

Дантистъ, Матвѣй Давидовичъ Вейзбинъ.

Завѣдывающая больницею, Анна Гавриловна Кобылянь.

Почетные старшины дѣтскаго пріюта „Бальша“: колл. сов. Егоръ Егоровичъ Димо, тит. сов. Иванъ Іосифовичъ Добросельскій, колл. ассес. Антонъ Ивановичъ Захарьяшевичъ, губ. секр. Филаретъ Федоровичъ Лучинскій, колл. секр. Константинъ Анастасьевичъ Няга, Артуръ Фридриховичъ Нахштернь, Михаилъ Егоровичъ Панголосъ, статек. сов. Иванъ Егоровичъ Стырче, колл. секр. Юрій Николаевичъ Соколовъ, колл. рег. Владимиръ Михайловичъ Худоминскій, колл. секр. Марьянь



Въ д. Гофмейстера Двора ЕГО ИМПЕРАТОРСКАГО ВЕЛИЧЕСТВА

Александръ Николаевичъ Крупенскій.





Генриховичъ Шиттъ, губ. секр. Яковъ Мартыновичъ Эбергардъ, колл. секр. Петръ Александровичъ Пиковскій, тит. сов. Леонидъ Сергѣевичъ Поповъ. Иванъ Зиновьевичъ Кравченко, Иванъ Григорьевичъ Адлеръ, Федоръ Гавриловичъ Панчукъ, колл. секр. Владимиръ Михайловичъ Раевскій, Казиміръ Фридриховичъ Нахштернъ, Григорій Трифоновичъ Чернобай, Илья Исидоровичъ Швець, Лейзеръ Берковичъ Кашукъ, Александръ Юсифовичъ Мержвинскій

## Россійское Общество Краснаго Креста,

состоящее подъ Высочайшимъ Ея Императорскаго Величества ГОСУДАРЫНИ ИМПЕРАТРИЦЫ МАРИИ ѲЕОДОРОВНЫ покровительствомъ.

### Бессарабское Мѣстное Управленіе.

Ул. В. А. Жуковскаго, 16; телеф. 2.

Предсѣдатель—Бессарабской Губернаторъ.

Товарищъ предсѣдателя—Управляющій Бессарабскою Казенною Палатою, Дѣйствит. ст. сов. Сергѣй Михайловичъ Раевскій.

Члены правленія: Высокопреосвященный Серафимъ, архіепископъ Кишиневскій и Хотинскій; Преосвященный Гавриилъ, епископъ Аккерманскій; Бессарабскій Вице-Губернаторъ; Въ д. Гофмейстера Двора Его Величества дѣйств. стат. сов. Александръ Николаевичъ Крупенскій; дѣйств. ст. сов. баронъ Александръ Фед. Стуртъ; дѣйств. ст. сов. Федоръ Иван. Перетяковичъ; стат. сов. Юліанъ Іеронимовичъ Левинскій; губ. секр. Александръ Викт. Синадино; надв. сов. Пантелеймонъ Викт. Синадино (онъ-же казначей Управленія); колл. асс. Трофимъ Степ. Пршеменскій (онъ-же кандидатъ на должность казначея).

Члены ревизіонной комиссіи: Эмилія Яковлев. Кобіева, Антонъ Генрих. Винярсскій и надв. сов. Сергѣй Андр. Бобровниковъ.

Членъ-дѣлопроизводитель—Старшій Помощн. Правителя Канцеляріи Губернатора, колл. секр. Варѳол. Васильев. Датій Богданскій спускъ, соб. домъ, телеф. № 4-53.

## Гербовецкая Община Краснаго Креста.

Уг. Синадиновской и Фонтавнаго пер., телеф. 3-27.

Попечитель Общины—Бессарабскій Губернаторъ. Камергеръ Двора ЕГО ИМПЕРАТОРСКАГО ВЕЛИЧЕСТВА. Дѣйстви- тельный Статскій Совѣтникъ Михаилъ Эдуардовичъ Гильхень.

Товарищъ Попечителя—Юлианъ Иеронимовичъ Левинскій. Заступающій мѣсто Попечителя на осн. § 22 Нормальн. Уст. Общины—Борисъ Григорьевичъ Ольшевскій.

Почетная Попечительница Общины—Графиня Вѣра Пе- тровна Нанкринна (С. Петербургъ).

Почетные члены: Высокопреосвященный Серафимъ, Архі- епископъ Кишиневскій и Хотинскій, въ д. Гофмейстера Двора ЕГО ИМПЕРАТОРСКАГО ВЕЛИЧЕСТВА Сенаторъ А. Н. Ха- рузинъ, Наталія Васильевна Харузина, княгиня Евфросинія Фе- доровна Вяземская. Софія Дмитриевна Крупенская, въ д. Гоф- мейстера Двора ЕГО ИМПЕРАТОРСКАГО ВЕЛИЧЕСТВА Алек- сандръ Николаевичъ Крупенскій, Членъ Государственнаго Со- вѣта Дмитрій Николаевичъ Семиградовъ, причисленный къ Собственной ЕЯ ИМПЕРАТОРСКАГО ВЕЛИЧЕСТВА Канцеля- ріи по учрежд. ИМПЕРАТРИЦЫ МАРИИ—Владимиръ Констан- тиновичъ Херцъ и Василій Ивановичъ Недовъ.

### Попечительный Совѣтъ.

Предсѣдатель Совѣта—Попечитель Общины. Товарищъ Попечителя или заступающій мѣсто Товарища Попечителя.

Члены: Е. Г. Чернесъ, Н. А. Хршановская, Э. Я. Кобіева, Ю. І. Левинскій, Б. Г. Ольшевскій, Т. С. Пршеменскій, С. Л. Луз- гинъ, В. С. Коссовичъ, Ѳ. Ѳ. Черба, А. Ф. Шлейниковъ, М. Е. Фе- одосіу С. М. Сырбъ, баронъ А. А. Гейкингъ, Н. Д. Крупенская, Н. В. Василевичъ, С. В. Кочерва, Л. В. Стамеровъ, Ф. Ф. Мил- леръ, Н. Н. Лебедевъ, И. И. Зубрилинъ и Я. Ф. Эгельштейнъ.

Дѣлопроизводитель—Мл. Пом. Правит. Канц. Губ. Иванъ Васильевичъ Граневскій Александровская, уг. Голенищева-Кутузова, д. Нѣ- мецк. подворья.

Ревизионная Комиссія: Предсѣдатель, баронъ А. Ф. Стуртъ; члены: С. А. Бобровниковъ и А. Г. Винярскаго.

Священникъ, прот. Михаилъ Чакиръ.

Казначей Общины, Трофимъ Степановичъ Пршеменскій.

Сестра настоятельница Марія Георгіевна Вяземцева.

Главный врачъ, Вольдемаръ Густавовичъ Розенштейнъ.

Старшій ординаторъ хирургическаго отдѣленія Николай Николаевичъ Лебедевъ.

Консультанты: **Тома Θεодосьевичъ Чорба**, **Маріанъ Кондратьевичъ Жураковскій**, **Лазарь Павловичъ Тумаркинъ** и докторъ **Гапоновъ**.

Амбулаторные Врачи: **Сергій Степановичъ Бархударовъ**, **Андрей Кирилловичъ Трилѣскій**, **Марія Ивановна Чулярко**, **Николай Васильевичъ Василевичъ**, **Захарій Григорьевичъ Киркоровъ**, **Алексій Ивановичъ Здановичъ**, **Иванъ Мурадовичъ Мурачевъ**, **Дмитрій Андреевичъ Карра**, **Степанъ Никитичъ Іоаннисіанъ**, **Иванъ Карловичъ Леви**, **Тома Θεодосьевичъ Чорба**, **Маріанъ Кондратьевичъ Жураковскій**, **Лазарь Павловичъ Тумаркинъ**, **Абрамъ Исааковичъ Коганъ**, **Никифоръ Мерсетовичъ Егіазаровъ**, **Евгенія Михайловна Ивашкевичъ** и **Зинаида Матвѣевна Катранова**.

### Бессарабское Отдѣленіе Попечительства Императрицы **Маріи Александровны** о слѣпыхъ.

Ул. Федорова, уголъ Могилевской, телеф. 4—90.

Почетный Предсѣдатель Совѣта—Высокопреосвященный **Серафимъ**, Архіепископъ Кишиневскій и Хотинскій.

Предсѣдатель Совѣта—**Пантелеймонъ Викторовичъ Синадино** уг. Александровской и Голенищева-Кутузова, телеф. 74.

Вице-Предсѣдатель—**Юліанъ Јеронимовичъ Левинскій**.

Улица Гоголя, 13, телеф. 81.

Уполномоченный Совѣта Попечительства и Непремѣнный Членъ Совѣта Отдѣленія—**Евгеній Андреевичъ Бѣлявскій**.

Садовая, домъ Бонгардта, телеф. 2—61.

Члены Совѣта: **Эмилія Яковлевна Кобіева** Фонтанный пер., соб. домъ, телеф. 83.

**Александръ Федоровичъ баронъ Стуртъ**,

**Кіевская, 123, телефонъ 6—19**, **Ипполитъ Николаевичъ Левандовскій**

**Болдеев. пер., соб. домъ, тел. 4—18**, **Леопольдъ Егоровичъ Сицинскій**

(казначей) **Костюжевское шоссе, соб. дача, тел. 6—51**, **Владимиръ Самсоновичъ Коссовичъ** (попечитель глазной лечебницы) **Михайловская,**

**48, тел. 2—18**, **Петръ Евгеньевичъ Вукотичъ** (секретарь совѣта)

**Армавская, 37** и **Андрей Федоровичъ Поварчукъ** **Пирогова, 33.**

Члены Ревизіонной Комиссіи: **Каетанъ Каетановичъ**

**Сальмановичъ** **Ирнопольская 18**, и **Иванъ Ивановичъ Куртцъ**.

**Завѣдывающая глазной лечебницей, врачъ Юлія Алек-**

**сандровна Квятковская.**

Уг. ул. Шмидта и Голенищева-Кутузова, телеф. 5—31.

Врачъ **Варвара Самсоновна Коссовичъ.**

**Михайловская, 48, телеф. 2—18.**

# Вѣдомство Православнаго Исповѣданія.

## ВЫСОКОПРЕОСВЯЩЕННЫЙ

### СЕРАФИМЪ,

### АРХІЕПИСКОПЪ КИШИНЕВСКІЙ И ХОТИНСКІЙ.

Имѣеть орлена: св. Владимира 3 и 4 ст., св. Анны 1, 2 и 3 ст. съ мечами и бантомъ и 4 ст. съ надписью „за храбрость“, св. Станицлава 2 и 3 ст.

Имѣеть медали: въ память Священнаго Коронованія ИХЪ ИМПЕРАТОРСКИХЪ ВЕЛИЧЕСТВЪ въ 1896 г. въ память войны 1877—1878 г.г. и въ память царствованія ИМПЕРАТОРА АЛЕКСАНДРА Ш.

Имѣеть иностранные ордена: Румынскій—Желѣзнаго Креста. Черногорскій—Даніила I-го 4 ст., Болгарскій—св. Александра 1 ст., Греческій—Христа Спасителя 2 ст. и Французскій—Почетнаго Легіона.

Состоитъ Настоятелемъ Гыржавскаго Вознесенскаго Монастыря.

Жительствуетъ въ Митрополіи (Александровская ул. рядомъ съ Серафимовскимъ Епархіальнымъ домомъ), телеф. 4—69.



Высокопреосвященнѣйшій Серафимъ

Архієпископъ Кишиневскій и Хотинскій.



ВИКАРИИ КИШИНЕВСКОЙ ЕПАРХИИ:

**ПРЕОСВЯЩЕННЫЙ  
ГАВРИИЛЪ,**

**ЕПИСКОПЪ АККЕРМАНСКІЙ.**

Имѣеть ордена: св. Владимира 4 и 3 ст. и св. Анны 2 ст.

Состоитъ настоятелемъ Курковского Рождество-Богородичнаго Монастыря.

Жительствуетъ въ гор. Кишиневѣ, уголь Изювской и Пироговой, телеф. 3-28.

**ПРЕОСВЯЩЕННЫЙ  
НЕОФИТЪ,**

**ЕПИСКОПЪ ИЗМАЙЛЬСКІЙ.**

Жительствуетъ въ гор. Измаилѣ, гдѣ состоитъ Настоятелемъ Успенскаго Монастыря.

## Кишиневская Духовная Консисторія.

Александровская, 53; телеф. 47.

Члены штатные: Вознесенскаго собора г. Кишинева протоіерей Спиридонъ **Мураневичъ** въ оградѣ собора. Срѣтенской церкви, что при Кишиневскомъ духовномъ мужскомъ училищѣ, протоіерей Михаилъ Михайловичъ **Чакиль** Армянская, 12. Троицкой церкви г. Кишинева священникъ Александръ Львовичъ **Брагуца** въ оградѣ церкви, кладбищенской Всѣхъ-Святской церкви г. Кишинева свящ. Евгений **Козакевичъ** въ оградѣ церкви; сверхштатные члены: Кишиневскаго кафедральнаго собора ключарь—протоіерей Василий **Гума** соборный домъ, кишин. Георгіевской церкви свящ. Феофанъ Хрисанфовичъ **Дубневичъ** въ оградѣ церкви.

Секретарь Консисторіи— губ. секр. Василий Георгіевичъ **Рѣшетниковъ** зданіе консисторіи.

Секретарь при Епархіальномъ Архіерее— студентъ семинаріи Николай Григорьевичъ **Глватинскій** Архіерейскій домъ.

Столоначальники: колл. асс. Спиридонъ Ивановичъ **Ирилица** Леовская, 65, тит. сов. Семенъ Феодосіевичъ **Папукъ** Пирогова, 15, и. д. губ. секр. Василий Афанасіевичъ **Кликичъ** Болгарская, 3, и. об. студ. сем. Михаилъ Александровичъ **Бѣкуновскій** Ганчештская дорога; казначей (онъ же смотритель дома) колл. асс. Федоръ Федоровичъ **Васильковскій** Прункуловская, 22, регистраторъ колл. секр. Федоръ Афанасіевичъ **Куккульскій** Клевская, 44, архиваріусъ тит. сов. Петръ Васильевичъ **Самсоновъ** Кужухарская, 9.

## Епархіальный Училищный Совѣтъ.

Серѣфимовскій Епархіальный Домъ.

Предсѣдатель Совѣта—Епископъ Аккерманскій Гавріиль. Почетный членъ протоіерей Андрей Семеновичъ **Лелявскій** Николаевская, 144. Постоянные члены: ректоръ Кишиневской духовной семинаріи; протоіерей Спиридонъ Яковлевичъ **Мураневичъ**; протоіерей Николай Александровичъ **Ранинскій** (онъ же и казначей совѣта) Михайловская, 15; Епархіальные миссіонеры: протоіерей Феодосій **Воловей** Синаидиновская, 25, свящ. Феодосій **Кирина** Изовская, 1, дѣйств. ст. сов. Андрей Михайловичъ **Пархомовичъ** Леовская, 51, ст. сов. Николай Николаевичъ **Колоколовъ**, Свячная, 3, ст. сов. Александръ Ивановичъ **Аннинскій** (онъ же и дѣлопроизводитель совѣта) Леовская; Директоръ Народныхъ училищъ Бессарабской губерніи; членъ совѣта отъ бессарабскаго губернскаго земства Иванъ Михайловичъ **Сырбъ** Харузинская, 2.



Епархіальный наблюдатель церковныхъ школъ свящ. Владимиръ Порфирьевичъ **Базаряниновъ** Болгарская, 20.

### Благочинные Кишиневской епархіи:

Кишиневскихъ градскихъ церквей—свящ. Григорій Глова-  
тинскій въ оградѣ Благовѣщенской церкви.

Кишиневского уѣзда: 1-го округа—прот. Владимиръ Сте-  
фановичъ **Балтага** с. Кожушна, 2-го—прот. Димитрій Саввичъ **Бал-  
тага** с. Костешты, 3-го—свящ. Георгій Феофановичъ **Батицкій**  
с. Старо-Драгушены, 4-го—свящ. Викентій Григорьевичъ **Гума** с. Ко-  
студены.

Оргѣвскаго уѣзда: 1-го округа—свящ. Іоаннъ Григорье-  
вичъ **Болдырь** с. Кругликъ, 2-го—свящ. Константинъ Ильевъ  
**Михайловичъ** с. Курлены, 3-го—свящ. Константинъ **Модваль** с. Бу-  
лаешты, 4-го—свящ. Іаковъ Федоровичъ **Токанъ** с. Кштельницы,  
5-го—прот. Александръ Стефановичъ **Балтага** с. Каларашъ.

Хотинскаго уѣзда: 1-го округа—протоіерей Афанасій Іоан-  
новичъ **Софроновичъ** г. Хотинъ, 2-го—свящ. Іоаннъ Іоанновичъ  
**Чернявскій** с. Шловецъ, 3-го—свящ. Епифаній Андреевичъ **Болбо-  
шенко** м. Бричаны, 4-го—Георгій Пафнутіевичъ **Болбошенко** м. Ли-  
ваны, 5-го—свящ. Петръ Полянскій с. Наславчи.

Сорокескаго уѣзда: 1-го округа—свящ. Василій Георгіевичъ  
**Поповичъ** с. Бодичаны, 2-го—свящ. Димитрій Онисимовичъ **Балицкій**  
с. Савка, 3-го—свящ. Николай Іоанновичъ **Макареско** м. Флорешты,  
4-го—прот. Симеонъ Іоанновичъ **Щефирца** с. Кошмирка.

Бѣлецкаго уѣзда: 1-го округа—свящ. Влад. Іоанновичъ **Ди-  
митріу** г. Бѣльцы, 2-го—свящ. Константинъ Захаріевичъ **Проданъ**  
с. Мызатешты, 3-го—свящ. Георгій Александровичъ **Георгіановъ**  
с. Глодяны, 4-го—свящ. Симеонъ Мануиловичъ **Драганчуль** с. За-  
гайкавъ.

Бендерскаго уѣзда: 1-го округа—прот. Афанасій Георгіе-  
вичъ **Усиневичъ** г. Бендеры, 2-го—свящ. Георгій Димитріевичъ  
**Буга** с. Сельметъ, 3-го—свящ. Петръ Христофоровичъ **Поповичъ**  
с. Валя-Пѣржа.

Аккерманскаго уѣзда: 1-го округа—свящ. Михайль Поповъ  
с. Кебабчи, 2-го—свящ. Феодоръ Константиновичъ **Колунъ** с. Ка-  
рагачанъ, 3-го—свящ. Ксенофонтъ Іоанновичъ **Епури** с. Камчикъ,  
4-го—свящ. Терентій Евтихіевичъ **Бѣлодановъ** с. Голиця.

Измаильскаго уѣзда: 1-го округа—прот. Іоаннъ Іоанновичъ  
**Кирилловъ** г. Измаиль, 2-го—прот. Михей Георгіевичъ **Новаковъ**  
с. Богородъ, 3-го—прот. Димитрій Василіевичъ **Агура** с. Килія, 4-го  
—свящ. Александръ Стефановичъ **Грозавъ** г. Кагуль.

## Духовная Семинарія.

Кіевская, уг. Гоголевской, тел. 4—29.

Ректоръ семинаріи—Архимандритъ **Даміанъ** въ здан. семинар.

Инспекторъ—кандидатъ богословія **Василій Ивановичъ Смирновъ** въ зданіи семинаріи.

Помощники инспектора: колл. сов. **Афанасій Никифоровичъ Полянскій** въ зд. семин., дѣйств. студ. академіи **Николай Александровичъ Богацкій** въ зд. семин. канд. богосл. **Иванъ Владимировичъ Смѣловъ** въ зд. семин. и канд. богосл. **Василій Васильевичъ Перковскій** въ зд. семин.

Надзиратель—студ. семинаріи **Іоакимъ Максимовичъ Анастасенко** въ зд. семин.

Преподаватели: священнаго писанія:—колл. асс. **Арсеній Николаевичъ Невзоровъ** Александровская, 44 и канд. богосл. **Самуилъ Григорьевичъ Цома** Гостин. „Имперіаль“; всеобщей церковной исторіи и исторіи русской церкви.—надв. сов. **Павель Арсѣевичъ Лотоцкій** (онъ-же и бібліотекаръ) Леовская, 74; гомилетики, литургики и практическаго руководства для пастырей,—прот. **Константинъ Георгіевичъ Поповичъ** Федоровская, 60; догматическаго, нравственнаго и основнаго богословія,—колл. сов. **Александръ Осіевичъ Чулковъ** (онъ-же секретарь правленія) Пироговская 35; словесности и исторіи литературы.—ст. сов. **Василій Григорьевичъ Курдиновскій** Гавч. дор., с. б. д.; общей гражданской исторіи,—ст. сов. **Юрій Васильевичъ Пономаревъ** Кіевская, 17; исторіи, обличенія русскаго раскола и обличительнаго богословія—канд. богосл. **Борисъ Алексѣевичъ Травинъ** въ зданіи семинаріи; церковнаго пѣнія—**Александръ Васильевичъ Яковлевъ**; философскихъ предметовъ—ст. сов. **Платонъ Павловичъ Боголѣповъ** Острожская 2; математики и физики—канд. математич. наукъ **Дометій Николаевичъ Тевдорадзе** Свѣчная, 3; того-же предмета—**Михаилъ Павловичъ Родниковъ** Пушкинская, 10; латинскаго яз.—ст. сов. **Николай Николаевичъ Колоколовъ** Свѣчная, 3; греческаго яз.—ст. сов. **Иванъ Ивановичъ Зелинскій** Леовская, 47; французскаго яз.—надв. сов. **Карлъ Яковлевичъ Залескій** Гостин. „Централь“; и. д. преподавателя нѣмецкаго яз.—колл. секр. **Яковъ Яковлевичъ Югеръ** Купеческая, 46; гимнастики,—шт.-капит. 53-го пѣх. Волынскаго полка **Маріанъ Герасимовичъ Павликовскій** Могилевская, 3.

Духовникъ семинаріи,—священникъ **Митрофанъ Петровичъ Игнатъевъ** въ зд. семин.

Врачъ—колл. сов. **Константинъ Николаевичъ Гулевиъ** Шмидтовская, 128. **Зубной врачъ—Георгій Ивановичъ Зубри-**

Линь Пушкинская, уг. Фонтаннаго пер. Экономъ семинаріи—діаконъ  
 Фома Николаевичъ **Подпрятовъ** въ зд. семин. Учитель образцо-  
 вой школы — Дмитрій Васильевичъ **Корпачъ** въ зд. семин.  
 Письмоводитель канцеляріи правленія — Михайлъ Тарасо-  
 вичъ **Кузнецовъ** въ зд. семин. Фельдшеръ—Иванъ Васильевичъ  
**Доброшенко** въ зд. семин. Преподаватели: молдавскаго яз.—священ.  
 Макарій **Унтуль** Гавч-шт. дор., домъ Баркари; молдавскаго церков-  
 наго пѣнія—Георгій Лазаревичъ **Годорожа** При Вознесенской церкви.  
 Учителя: оркестровой музыки—Юсифъ **Седлячекъ** Александровская, 14;  
 фортепіанной музыки—лауреатъ Лейпцигской консерваторіи  
 Фридрихъ Александровичъ **Кребсъ** Александровская, 36.

### Духовное Училище.

Гоголевская, 2.

Предсѣдатель Правленія—Смотритель Училища. Статскій  
 Совѣтникъ Петръ Алексѣевичъ **Сладкопѣвцевъ** въ зд. уч., тел. 4—79.

Члены Правленія: Помощникъ Смотрителя Училища, ст.  
 сов. Михайлъ Васильевичъ **Смирновъ** въ зданіи училища; отъ ду-  
 ховенства: Протоіерей больничной церкви г. Кишинева Софро-  
 ній **Челанъ** Госпитальна. 2; Священники: с. Костуленъ, Кишинев-  
 скаго уѣзда, Викентій **Гумма** и с. Киштельницы, Оргѣвскаго  
 уѣзда, Іаковъ **Токанъ**.

Дѣлопроизводитель Правленія, ст. сов. Петръ Григорье-  
 вичъ **Ругиновъ** Купеческая, 3.

Преподаватели *основныхъ классовъ*: старшій учитель ла-  
 тинскаго яз.—канд. богосл. Павлинъ Александровичъ **Курдяевъ**  
 Михайловская, 9; русскаго и церковно-славянскаго яз.—ст. сов.  
 Сергій Егоровичъ **Радугинъ** Кіевская, 115; русской, гражданской  
 и церковной исторіи—ст. сов. Мина Павловичъ **Полихрони-Кіо-**  
**сели** Кіевская, 115; ариѳметики, географіи и природовѣдѣнія—ст.  
 сов. Петръ Григорьевичъ **Ругиновъ** Купеческая, 3; пригото-  
 вительнаго класса—надв. сов. Иванъ Ивановичъ **Негруцевъ** Костюжен-  
 ская дор., 295; *параллельныхъ классовъ*: православнаго катихи-  
 зиса, церковнаго устава и священной исторіи—канд. богосл.,  
 священ. Макарій **Унтуль** Противъ Нѣмецкаго кладб., д. Купчи; русскаго  
 и церковно-славянскаго яз.—ст. сов. Николай Ивановичъ **Бур-**  
**новъ** Армянская, 27; латинскаго яз. и русской, гражданской и  
 церковной исторіи—ст. сов. Александръ Ивановичъ **Аннинскій**  
 Леовская, 27; ариѳметики, географіи и природовѣдѣнія—ст. сов.  
 Александръ Зиновьевичъ **Гребенѣтскій** Леовская, 49; греческ. яз.—  
 колл. сов. Василій Константиновичъ **Хартія** Кузвечная, 79; при-

готовительнаго класса—студ. семин. **Ефремъ Никитичъ Ми- зюмскій** Болгарская, 32; учителя **основныхъ и параллельныхъ классовъ**: церковнаго пѣнія—надв. сов. **Петръ Арсеньевичъ Туголѣсовъ** въ зд. учил.; чистописанія и черченія—имѣющей званіе учителя **Діомидъ Ивановичъ Платоновъ** Болгарская, 32.

Надзиратели училища: надв. сов. **Петръ Арсеньевичъ Туголѣсовъ** въ зд. учил.; тит. сов. **Веніаминъ Ивановичъ Постолокій** тоже; студ. семин. **Викторъ Петровичъ Нагица** тоже; студ. семин. **Иванъ Сименовичъ Евводіевъ** тоже; студ. семин. **Иванъ Ксенофоновичъ Квятковскій** тоже.

Священникъ училищной церкви—протоіерей **Михаилъ Чакиръ** Армявская, 12. Экономъ училища—діаконъ **Алексѣй Поповичъ** въ зд. учил. Врачи училища: надв. сов. **Мкртычъ Нерсесовичъ Егізаровъ** Кіевская, 77, и надв. сов. **Семень Семеновичъ Соколовъ** Левовская, 27, уг. Кузеческой.

## Епархіальное Женское Училище.

По Мунчештской дорогѣ; телефонъ № 1—51.

Предсѣдатель Совѣта Училища, протоіерей **Теодоръ Александровичъ Петика** Болгарская, 23.

Члены Совѣта: протоіерей **Іоаннъ Теодоровичъ Савва** въ кладбищенской оградѣ. Священникъ **Іоаннъ Петровичъ Щука**. Священникъ **Теодосій Ивановичъ Гавриловичъ**.

Начальница Училища—дѣвица **Елена Гавриловна Волкова** При училищѣ.

Инспекторъ классовъ—священникъ **Александръ Ивановичъ Юрикасъ** При училищѣ.

Дѣлопроизводитель Совѣта и преподаватель гражданской исторіи—колл. сов., кандидатъ богословія **Яковъ Николаевичъ Филатовъ** Кузечная, 28.

Преподаватели: русскаго языка въ основн. кл.—ст. сов., кандидатъ богословія **Димитрій Васильевичъ Щеловъ** при училищѣ; русскаго языка въ парал. кл.—надв. сов., кандидатъ богословія **Михаилъ Маврикіевичъ Булашевъ** Кузечная, 34; математики и геометріи—колл. сов., кандидатъ богословія **Василій Петровичъ Сучеванъ** при училищѣ; физики, природовѣдѣнія и естественной исторіи—надв. сов., кандидатъ богословія, **Александръ Владиміровичъ Багинскій** Кузечная, 34; Закона Божія—протоіерей **Іаковъ Леонтьевичъ Юсипенко** ул. Голенищева-Кутузова, 17; географіи и дидактики—кандидатъ богословія **Александръ Михайловичъ Гон- таевъ** Сивадиновская, 17; дидактики и педагогической психологіи—

студентъ Императорскаго Юрьевскаго Университета, **Феодоръ Ивановичъ Подгурскій**; пѣнія—окончившій Синодальное регентское училище **Павелъ Васильевичъ Маригеровскій** Михайловская, 50; учительница русскаго языка—**Марія Андревна Гирля** Кіевская, 33; учительница приготовительнаго основн. кл. **Марія Григорьевна Главатинская** при училищѣ; учительница приготовительнаго парал. кл. **Зиновія Павловна Хереско** при училищѣ; Учительница ариѳм. **Татьяна Феодоровна Петика** Болгарская, 23; учительница чистописанія—**Зинаида Андреевна Гуторовичъ** Кіевская, 11; учительница французскаго языка—**Софія Николаевна Кашевская**; учительница франц. языка—**Александра Викторевна Карадіосъ** Кузвечная, 53; учительница церковно-приходской школы **Фелицата Ювеналиевна Чефранова** при училищѣ; учительница рукодѣлія **Марія Никифоровна Пивоварова** при училищѣ; помощницы учительницы рукодѣлія: **Александра Васильевна Перетятко** при училищѣ; **Екатерина Алексѣевна Стуловская** при училищѣ; учительницы музыки: **Юлія Михайловна Перетяткова**, **Ольга Егоровна Вульфъ** Гоголевская, 16, **Евгенія Николаевна Гроссуль**, **Фридрихъ Александровичъ Кребсъ** Александровская, 36, **Владимиръ Захарьевичъ Орловъ** Леовская, 39; учительница гимнастики—**Эмануила Іоанновна Тобкова** при училищѣ, помощница начальницы училища—**Валентина Семеновна Балцать** при училищѣ; старшія воспитательницы: **Парасковія Васильевна Кучеренко**, **Агафія Стефановна Тишновская**, **Вѣра Федоровна Бунесколь**, **Клавдія Федоровна Захарьева**, **Александра Николаевна Четинъ**, **Марія Михайловна Чеголя**, **Ирина Феодосьевна Федорова**, **Анна Ивановна Шарбановичъ**, **Зинаида Алексѣевна Маркова**, **Марія Пантелеймоновна Москаленко**, **Елена Александровна Токанъ**; пепиньерки: **Евгенія Федоровна Спией**, **Евгенія Васильевна Дашкевичъ**, **Елена Афанасьевна Заманягра**, **Варвара Васильевна Сербова**, **Надежда Федоровна Колунъ**, **Людмила Васильевна Петрова**, **Марія Васильевна Рошка**, **Анна Васильевна Постолакіева**, **Анна Васильевна Троицкая**, **Татьяна Антоновна Гаськевичъ**, **Татьяна Яковлевна Стоянова**, **Екатерина Епифаніевна Болбошенко**, **Александра Георгіевна Маркочь**, **Лариса Юрьевна Введенская** всѣ вышеозначенныя лица живутъ при училищѣ; училищный врачъ—**Евгенія Михайловна Ивашкевичъ** (она-же преподавательница гигіены) Иринопольская, 19, зубной врачъ—**Надежда Исидоровна Минкевичъ**, фельдшерица—**Лидія Николаевна Діонисьева** при училищѣ, экономъ училища—**діаконъ Феодоръ Ивановичъ Гриппа** при училищѣ.

## М о н а с т ы р и:

*Мужскіе:* Гиржавскій Вознесенскій—настоятель Высокопреосвященный **Серафимъ**, Архіепископъ Кишиневскій и Хотинскій, его намѣстникъ Игуменъ **Сарамонъ**; Курковскій Рождество-Богородичный—настоятель Преосвященный **Гавріиль**, Епископъ Аккерманскій, его намѣстникъ іеромонахъ **Ювеналій**; Измаильскій Успенскій—настоятель Преосвященный **Несфитъ**, Епископъ Измаильскій, его намѣстникъ іеромонахъ **Геннадій**; Гербовецкій Успенскій—настоятель игуменъ **Феогностъ**; Ново-Нямецкій Вознесенскій—настоятель архимандритъ **Германъ**; Гинкульскій Параскевievскій — настоятель архимандритъ **Іоакимъ**; Добрушскій Николаевскій—настоятель архимандритъ **Анфимъ**; Шабскій Вознесенскій—настоятель игуменъ **Порфирій**; Фрумошскій Успенскій—настоятель іеромонахъ **Досифей**; Каларашовскій Успенскій—настоятель игуменъ **Іона**; Сахарнянскій Троицкій—настоятель іеромонахъ **Иннокентій**; Биприановскій Успенскій—настоятель архимандритъ **Феофилактъ**; Кондрицкій Николаевскій—настоятель архимандритъ **Феофилактъ**; Цыганештскій Успенскій—іеромонахъ **Агафангелъ**; Суручанскій Георгіевскій—іеромонахъ **Діонисій**; Кишиневскій Архіерейскій домъ—экономъ іеромонахъ **Филаретъ**.

*Женскіе скиты:* Кошелевскій Успенскій—начальница монахиня **Евгенія**; Таборскій—начальница монахиня **Неонила**; Варзарештскій Димитріевскій—начальница игуменія **Августина**; Речульскій Рождество-Богородичный—начальница монахиня **Евгенія**; Хировскій Николеевскій—начальница монахиня **Мелетина**.

## Вѣдомство Министерства Финансовъ.

### Бессарабская Казенная Палата.

Александровская, уг. Могилевской, телеф. 1—11.

Управляющій Палатою — Дѣйствительный Статскій Совѣтникъ **Сергій Михайловичъ Раевскій** Ул. Федорова 69, телеф. 1—63.

### Начальники отдѣленій:

1-го — коллежскій совѣтникъ **Иванъ Георгіевичъ Лозановъ** Михайловская, 39.

2-го — коллежскій совѣтникъ **Григорій Григорьевичъ Разградскій** Пизовская, 29.

3-го—коллежскій совѣтникъ Николай Васильевичъ **Ливановъ** Николаевская, 133.

4-го—коллежскій совѣтникъ Яковъ Федоровичъ **Эгельштейнъ** Леовская, 75.

Секретарь—колл. асс. Вас. Лукичъ **Лашковъ** Синадиновская, 50.

Чиновникъ Особыхъ Порученій—колл. секр. Александръ Александровичъ **Никоноровъ** Купеческая, 38.

Старшіе бухгалтеры: колл. сов. Николай Викентьевичъ **Барановскій** и надв. сов. Михаилъ Ивановичъ **Барбосъ**

Старшіе столоначальники: колл. сов. Павелъ Ивановичъ **Станевичъ** и тит. сов. Леонтій Константиновичъ **Корженевскій**.

Бухгалтеры: надв. сов. Павелъ Альфонсовичъ **Пясецкій**, надв. сов. Николай Павловичъ **Вайсеръ**, колл. асс. Юсифъ Григорьевичъ **Храптіевскій**, колл. секр. Артемій Сергѣевичъ **Гололаковъ** (онъ-же Туманіанъ), колл. асс. Вячеславъ Миновичъ **Белелло**, и губ. секр. Василій Поликарповичъ **Лысенко**.

Столоначальники: неим. чина Александръ Тимофеевичъ **Костинъ**, губ. секр. Андрей Федоровичъ **Баконскій**, неим. чина Михаилъ Аристовичъ **Киропуло** и и. д., губ. секр. Павелъ Андреевичъ **Лебедевъ**.

Помощники бухгалтеровъ: высшаго оклада—тит. сов. Евграфъ Исаевичъ **Гидіу**, тит. сов. Алексѣй Александровичъ **Алгасовскій**, губ. секр. Михаилъ Николаевичъ **Арсени**, губ. секр. Сименъ Тимофеевичъ **Глиббовскій** и неим. чина Юсифъ Антоновичъ **Сумъ-Сумчинскій**; низшаго оклада—колл. секр. Вадимъ Феофановичъ **Батицкій**, губ. секр. Всеволодъ Константиновичъ **Горгосъ** и неим. чина Мечиславъ Владиславовичъ **Пясецкій**.

Помощники столоначальниковъ: высшаго оклада—колл. секр. Левъ Васильевичъ **Кочубинскій**; низшаго оклада—колл. асс. Владимиръ Никитичъ **Мунтянъ**, колл. секр. Владимиръ Григорьевичъ **Бойченко**, губ. секр. Федоръ Федоровичъ **Щеценко**, губ. секр. Петръ Васильевичъ **Чеботаревъ**, губ. секр. Владимиръ Августовичъ **Шлихенмееръ**, губ. секр. Іустинъ Зиновьевичъ **Довбышъ**, губ. секр. Діонисій Демьяновичъ **Оника**, губ. секр. Яковъ-Агопъ Николаевичъ **Фокшанянецъ** и неим. ч. Сергѣй Ивановичъ **Касторскій**.

Счетные чиновники: губ. секр. Федоръ Еремѣевичъ **Михалаки**, колл. рег. Димитрій Харлампіевичъ **Чеванъ**, колл. рег. Иванъ Гавриловичъ **Рудачевскій**, колл. рег. Поликарпъ Григорьевичъ **Бучацкій**, неим. чина Викторъ Васильевичъ **Щербановъ**, неим. чина Яковъ Николаевичъ **Проданъ**, неим. чина Василій Васильевичъ **Фалькъ** и неим. чина Георгій Христофоровичъ **Челенгировъ**.

Сверхштатные Чиновники Особыхъ Порученій: губ. секр. Иванъ Георгиевичъ Маламень и неим. чина Иванъ Георгиевичъ Цанко-Кыльчикъ.

Архивариусъ—колл. асс. Федоръ Егоровичъ Будаковъ.

Экзекуторъ—тит. сов. Левъ Мардарьевичъ Тынковъ.

Журналистъ -- неим. ч. Владиміръ Яковлевичъ Скрыгинъ.

## Губернское по квартирному налогу Присутствіе.

Въ зд. К земрой Палаты.

Предсѣдатель—Управляющій Казенною Палатою.

Члены: Начальники отдѣленій Казенной Палаты, Кишиневскій Городской Голова и члены отъ плательщиковъ по выбору Городской Думы: С. Г. Негрушъ и Ф. П. Балтага.

Завѣдывающій дѣлопроизводствомъ—колл. сов. Николай Викентьев. Барановскій.

## Губернское по Государственному налогу съ недвижимыхъ имуществъ Присутствіе.

Въ зд. Казенной Палаты.

Предсѣдатель—Управляющій Казенною Палатою.

Члены: Предсѣдатель Губернской Земской Управы, Кишиневскій Городской Голова, Губернскій Архитекторъ, Начальники Отдѣленій Казенной Палаты: Николай Васильевичъ Ливановъ и Григорій Григорьевичъ Разградскій. и члены отъ плательщиковъ по выбору Городской Думы: А. М. Гудевичъ, А. В. Синадино и М. С. Стояновъ.

Завѣдывающій дѣлопроизводствомъ—колл. сов. Николай Викентьев. Барановскій.

## Губернское Акцизное Управленіе.

Пироговская, 33; телеф. 61.

Управляющій Акцизными Сборами—Дѣйствительный Статскій Совѣтникъ Евгений Андреевичъ Бѣлявскій Садовая, д. Богардта; телеф. 2—61.

Старшіе ревизоры: дѣйств. ст. сов. Иванъ Ивановичъ Зенченко, ст. сов. Владиміръ Ильичъ Левицкій, ст. сов. Николай Григорьевичъ Бабынинъ.

Старшій техникъ, надв. сов. Маріанъ Юсафатов. Залъскій.





Управляющій Акцизными Сборами Бессарабской губ.

Дѣйствительный Статскій Совѣтникъ

Евгеній Андреевичъ Бѣлявскій.



Секретари: колл. асс. Брониславъ Юсифовичъ **Татаркевичъ**  
и надв. сов. Лаврентій Андреевичъ **Томашевскій**.

Помощники секретаря: колл. секр. Петръ Семеновичъ  
**Криштофовичъ**, губ. секр. Михаилъ Гордѣевичъ **Демьянчукъ** и  
колл. асс. Петръ Осиповичъ **Каховскій**.

Бухгалтеры: колл. секр. Андрей Федоровичъ **Поварчукъ**  
и колл. рег. Алексѣй Ивановичъ **Стульниковъ**.

Помощникъ бухгалтера, тит. сов. Иванъ Георгіевичъ **Па-  
ращукъ**; дѣлопроизводитель, губ. секр. Иванъ Федоровичъ  
**Рошко**; завѣдующій лабораторіей, младшій помощникъ надзи-  
рателя, тит. сов. Юліанъ Викентьевичъ **Новицкій**.

### Окружное Анцизное Управленіе.

Въ г. Хотинѣ.

Окружный надзиратель, надв. сов. Алексѣй Васильевичъ  
**Нисилевичъ** г. Хотинѣ; дѣлопроизводитель, колл. асс. Евгенийъ Си-  
гизмундовичъ **Янушевскій** г. Хотинѣ. *1-й участокъ* г. Хотинѣ: млад-  
шій помощникъ надзирателя, колл. асс. Евгенийъ Ипполитовичъ  
**Душенкевичъ** г. Хотинѣ; старшій контролеръ, колл. секр. Иванъ  
Александровичъ **Головкинъ** г. Хотинѣ; младшіе контролеры: неим.  
чина Григорій Александровичъ **Степановъ** Зарожанскій сахара. зав.,  
Хотинск. уѣзда, неим. ч. Владимиръ Васильевичъ **Митаки** Недобоуцкій  
винокур. зав. Хот. у., неим. ч. Юсифъ Феликсовичъ **Кубасевъ** г. Хо-  
тинѣ. *2-й участокъ* г. Хотинѣ: старшій помощникъ надзирателя,  
надв. сов. Георгій Константиновичъ **Караманъ** г. Хотинѣ; млад-  
шіе контролеры: неим. ч. Григорій Петровичъ **Минкевичъ** г. Хо-  
тинѣ, губ. секр. Петръ Семеновичъ **Горалевичъ** Недобоуцкій винокур.  
зав. Хотинск. уѣзда. *3-й участокъ* г. Хотинѣ: младшій помощникъ  
надзирателя, колл. асс. Викторъ Георгіевичъ **Бугаеско** г. Хотинѣ;  
старшіе контролеры: неим. ч. Илларионъ Тимофеевичъ **Ткаченко**  
г. Хотинѣ, губ. секр. Аполлонъ Александровичъ **Павловъ** м. Липканы;  
младшій контролеръ, колл. рег. Афанасій Семеновичъ **Михійко**  
Ларгскій винокур. зав., Хотинск. уѣзда. *4-й участокъ* м. Бричаны: млад-  
шій помощникъ надзирателя, колл. асс. Иванъ Аполлоновичъ  
**фонъ-Зигель** м. Бричаны; старшій контролеръ, колл. секр. Алек-  
сандръ Петровичъ **Донской** м. Бричаны; младшіе контролеры:  
губ. секр. Матвѣй Григорьевичъ **Фролковъ** Михалкоуцкій винокур.  
зав. Хотинск. уѣзда, губ. секр. Павелъ Аѣногеновичъ **Фирсовъ**  
м. Едницы. *5-й участокъ* м. Бричаны: младшій помощникъ надзи-  
рателя, колл. асс. Александръ Александровичъ **Дебоа** м. Бричаны;  
старшій контролеръ, губ. секр. Николай Петровичъ **Хрѣнниковъ**

Явоуцгій винокурен. зав., Хотинск. уѣзда; младшій контролеръ, неим. ч. **Василій Игнатьевичъ Руссо** м. Бричаны, *6-й участокъ*: м. Атаки, Сорокескаго уѣзда; младшій помощникъ надзирателя, колл. асс. **Николай Артемьевичъ Афутинъ** м. Атаки; младшіе контролеры: **тит. сов. Александръ Адриановичъ Поляковъ** Плигавскій винокурен. зав., Хотинск. уѣзда, неим. ч. **Николай Николаевичъ Шимаковскій** Секурянскій винокурен. зав., Хотинск. уѣзда и неим. ч. **Станиславъ Войцеховичъ Пацѣвскій** м. Атаки.

### Участки надзирателей:

*1-й участокъ* г. Кишиневъ: старшій надзиратель, надв. сов. **Аркадій Дмитріевичъ Савельевъ**; младшіе контролеры: губ. секр. **Леопольдъ Каэтановичъ Бялыницкій-Бируля**, колл. секр. **Леонъ Ипполитовичъ Піотровскій**—всѣ въ г. Кишиневъ. *2-й участокъ* г. Кишиневъ: старшій надзиратель, надв. сов. **Адрианъ Косьмичъ Сѣменцовъ**; старшіе контролеры: колл. секр. **Евгеній Евгениевичъ баронъ фонъ-Штромбергъ**, губ. секр. **Михаилъ Федоровичъ Кодрянъ**; младшій контролеръ, губ. секр. **Константинъ Никол. Нижибицкій**—всѣ въ г. Кишиневъ. *3-й участокъ* г. Кишиневъ: младшій надзиратель, колл. ассес. **Георгій Степановичъ Гобжило**; старшіе контролеры: колл. секр. **Эдуардъ Станиславовичъ Шульцъ**, колл. секр. **Алексѣй Константиновичъ Сибирскій**; надсмотрщикъ, неим. ч. **Альфонсъ Александровичъ Мертцъ**—всѣ въ г. Кишиневъ. *4-й участокъ* г. Кишиневъ: старшій надзиратель, надв. сов. **Петръ Ивановичъ Высоцкій** въ г. Кишиневъ; старш. контролеръ, колл. секр. **Владимиръ Ивановичъ Маньковскій** въ г. Кишиневъ; млад. контролеры: губ. секр. **Александръ Сергѣевичъ Кармановъ** Тузоровскій винокурен. заводъ Оргѣвск. уѣзда, колл. рег. **Ипполитъ Яковлевичъ Топачевскій** м. Теленешты. *5-й участокъ* г. Кишиневъ: старшій надзиратель, надв. сов. **Александръ Васильевичъ Веверица-Козаченко** въ г. Кишиневъ; старшіе контролеры: колл. секр. **Евгеній Петровичъ Саввинъ** въ г. Кишиневъ, губ. секр. **Николай Ивановичъ Никитинъ** въ г. Кишиневъ, отст. подполк. **Петръ Мартыновичъ Сальниковъ** с. Нисперевы, Кишин. у.; младшіе контроллры: колл. рег. **Дмитрій Августиновичъ Чорба** Перенскій винокурен. зав. Кишин. у., отст. поруч. **Дмитрій Григорьевичъ Новицкій** въ г. Кишиневъ; надсмотрщикъ, неим. ч. **Федоръ Алексѣевичъ Симаковъ** въ г. Кишиневъ. *6-й участокъ* г. Кишиневъ: старш. надзиратель, надв. сов. **Яковъ Ильичъ Есиповъ** въ г. Кишиневъ; младшіе контролеры: неим. ч. **Евгеній Авреліевичъ Жирардотъ** Ганчештскій винокур. зав. Кишин. у., неим. ч. **Николай Іосифовичъ Кушневичъ** м. Леово, неим. ч. **Яковъ Нико-**

лаевичъ **Суфлетъ** въ г. Кишиневъ. *7-й участокъ* г. Кишиневъ: младшій надзиратель, колл. ассес. Николай Александровичъ **Волжинъ** въ г. Кишиневъ; старшій контролеръ, губ. секр. Иванъ Антоновичъ **Жардецкій** въ г. Кишиневъ; младшіе контролеры: губ. секр. Леонардъ Ромуальдовичъ **Старчевскій** въ г. Кишиневъ, неим. ч. Василій Григорьевичъ **Терлецкій** м. Чимшилія, Бевдер. у. *8-й участокъ* г. Оргъевъ: младшій надзиратель, губ. секр. Владимиръ Александровичъ **Костевичъ** въ г. Оргъевъ старшій контролеръ, колл. секр. Николай Петровичъ **Стоиловскій** Кріулявскій винокур. зав. Кишин. у.; младшіе контролеры: неим. ч. Аполлинарій Ивановичъ **Колесниченко** въ г. Оргъевъ, колл. секр. Федоръ Георгіевичъ **Костинъ** въ г. Кишиневъ. *9-й участокъ* г. Сороки: младшій надзиратель, колл. ассес. Михайлъ Федоровичъ **Оркинъ**; старшіе контролеры: губ. секр. Константинъ Ивановичъ **Цетнарскій**, колл. секр. Николай Михайловичъ **Хаджи-Коли**; младшій контролеръ, неим. ч. Леонидъ Антоновичъ **Скоморовскій**—всѣ въ г. Сорокахъ. *10-й участокъ* г. Сороки: младшій надзиратель, губ. секр. Христофоръ Андреевичъ **Савичъ** въ г. Сорокахъ; старшіе контролеры: губ. секр. Θεоктистъ Ивановичъ **Иліешъ** въ г. Сорокахъ, губ. секр. Николай Ильичъ **Некрасовъ** въ г. Сорокахъ; младшій контролеръ, губ. секр. Иванъ Семеновичъ **Залецкій** Кошерницкій винокур. зав. Сорок. у. *11-й участокъ* г. Бѣльцы: младшій надзиратель, колл. ассес. Владимиръ Юсифовичъ **Бучинскій** въ г. Бѣльцахъ; старшій контролеръ, губ. секр. Иванъ Ипполитовичъ **Обутелевичъ** въ г. Бѣльцахъ; младшіе контролеры: колл. секр. Николай Ксенофоновичъ **Доорохольскій** въ г. Бѣльцахъ неим. ч. Петръ Власьевичъ **Новиковъ** м. Фалешты, Бѣльцкаго у. *12-й участокъ* г. Бѣльцы: младшій надзиратель, колл. ассес. Даніиль Іоанникіевичъ **Стадниковъ** въ г. Бѣльцахъ; младшіе контролеры: колл. секр. Александръ Михайловичъ **Чередѣвъ** въ г. Бѣльцахъ, неим. ч. Θεодосій Ивановичъ **Солтузь** м. Рышкановка, Бѣлецк. у., колл. рег. Федоръ Федоровичъ **Шнакенбургъ** Стольничевскій винокур. зав. Сорок. у. *13-й участокъ* г. Бѣльцы: младшій надзиратель губ. секр. Александръ Александръ **Врановскій** въ г. Бѣльцахъ; старш. контролеръ, колл. секр. Андрей Фед. **Маня** м. Вадъ-Рашковъ, Сорок. у.; младшій контролеръ, неим. ч. Пантелеймонъ Ивановичъ **Ларгскій** м. Резина, Оргъевск. у.; надсмотрщикъ, неим. ч. Яковъ Николаевичъ **Роскошинскій** Шоетакскій винокур. зав. Сорокск. у. *14-й участокъ* г. Аккерманъ: старшій надзиратель, надв. сов. Иванъ Титовичъ **Стыранкевичъ** въ г. Аккерманъ; старш. контролеры: тит. сов. Василій Васильевичъ **Петровъ** въ г. Аккерманъ, колл. секр. Константинъ Леонидовичъ **Олдаковскій** въ г. Аккерманъ; младшій контролеръ, неим. ч. Степанъ Ивановичъ **Баканари** м. Татарбунары. *15-й участокъ* г. Аккерманъ: младшій надзиратель, колл. ассес.

Леонтій Леонтьевичъ **Харжевскій** въ г. Аккерманъ; старшій контролеръ, колл. секр. Андрей Никодимовичъ **Рыковскій** въ г. Аккерманъ, младшій контролеръ. неим. ч. Сергій Федоровичъ **Нордбергъ** с. Тарутино, Аккерм. у. **16-й участокъ** г. Бендеры: старшій надзиратель, надв. сов. Владимиръ Николаевичъ **Гарфъ**; старшіе контролеры: тит. сов. Яковъ Михайловичъ **Перожинскій**, колл. секр. Порфирій Яковлевичъ **Будеско**—всѣ въ г. Бендерахъ. **17-й участокъ** г. Измаилъ: младшій надзиратель, колл. ассес. Георгій Васильевичъ **Божко**; младшій контролеръ, колл. секр. Александръ Ивановичъ **Марандичъ**—всѣ въ г. Измаилъ. **18-й участокъ** г. Болградъ: младшій надзиратель, колл. ассес. Дмитрій Львовичъ **Неминуцій** въ г. Болградъ; старшій контролеръ, неим. ч. Александръ Адамовичъ **Нуратовскій** г. Рени; младшіе контролеры: губ. секр. Прокофій Ивановичъ **Пынтя** въ г. Болградъ, неим. ч. Иванъ Константиновичъ **Димитріу** въ г. Болградъ. **19-й участокъ** с. Комратъ, Бендерск. у. старшій надзиратель, надв. сов. Адамъ Александровичъ **Гонсіоровскій** с. Комратъ, Бендерск. у.; старшій контролеръ, колл. секр. Владимиръ Александровичъ **Юренивъ** с. Комратъ; младшіе контролеры: тит. сов. Афанасій Дмитриевичъ **Чебановъ** м. Баймаклія, Бендерск. у. и неим. ч. Михайлъ Мойсеевичъ **Чайковскій** с. Комратъ.

## Кишиневское Отдѣленіе Государственнаго Банка.

Уголъ Гоголевск. и Шмидтовск.; телеф. 1—72.

Управляющій—Коллежскій Совѣтникъ Сергій Андреевичъ **Бобровниковъ** въ зданіи Банка.

Контролеръ, статск. сов. Александръ Александровичъ **Суховыхъ** тоже; кассиръ, статск. сов. Павелъ Захарьевичъ **Тарановъ** тоже; бухгалтеръ, тит. сов. Николай Петровичъ **Благовѣщенскій** уг. Купеческой и Фонтаннаго пер.; секретарь, надв. сов. Кириллъ Куцуковичъ **Цегоевъ** Музчештская дорога, соб. дача.

Помощники контролера: тит. сов. Иванъ Матвѣевичъ **Милашевскій** въ зданіи Банка; надв. сов. Георгій Васильевичъ **Таранъ** Кіевская, 11, колл. сов. Михайлъ Захарьевичъ **Борзаковскій** Фелоровская, 2.

Помощники кассира: 1-го разряда, надв. сов. Андрей Ивановичъ **Софищенковъ** Кузнечная, 48, колл. секр. Абрагамъ Саркисовичъ **Татсизянцъ** Константиновская, 14, неим. чина Митрофанъ Николаевичъ **Дахновичъ** Пушкинская, 15; 2-го разряда, колл. секр. Николай Андреевичъ **Вартикъ** Ганчештская дор., соб. д., губ. секр.

**Викторъ Лукичъ Вербецкій** Иривопольская, 27; 3-го разряда, губ. секр. **Василій Димитріевичъ Гродецкій** Скуляческая рог., соб. дача.

Помощники бухгалтера: 1-го разряда, тит. сов. **Вячеславъ Ивановичъ Лозованъ** Бѣвская, уг. Армянской, тит. сов. **Александръ Андреевичъ Цариковъ** Федоровская, 38, тит. сов. **Николай Константиновичъ Алексѣевъ** Бендерская, 3, колл. секр. **Андрей Михайловичъ Богдановичъ-Дворжецкій** Гоголевская, 1, колл. секр. **Николай Юсифовичъ Анимѣловъ** Николаевская, 46, неим. чина **Николай Викторовичъ Глазовъ** Боюканскій спускъ, соб. дача; 2-го разряда, колл. асс. **Михаилъ Михайловичъ Александри** Кузнечная, 17, колл. секр. **Леонъ Леонардовичъ Ленковскій** Купеческ., уг. Шмилтовск. 45, губ. секр. **Константинъ Георгіевичъ Оглиндо** Александровская, 113, губ. секр. **Анатолій Владимировичъ фонъ-Лучъ** Авдреевская, 16, колл. рег. **Владимиръ Федоровичъ Норвинъ-Дзигитулскій** уголь Леовской и Харузинской; 3-го разряда, губ. секр. **Владимиръ Васильевичъ Ангель** Кузнечная, 40, колл. рег. **Александръ Михайловичъ Михайловъ** Ппроговская, 30, неим. чина **Димитрій Николаевичъ Залтуръ** Кузнечная, 62, неим. ч. **Константинъ Федоровичъ Коптаренко** Госпитальная, 13, неим. ч. **Иванъ Петровичъ Логиновъ** въ здавіи Банка, неим. ч. **Степанъ Георгіевичъ Гобжилла** Боюканы, противъ Артиллер. казармъ, № 142, неим. ч. **Анатолій Юсифовичъ Михѣевъ-Сойко** Кузнечная, 9, и колл. рег. **Василій Ивановичъ Емельяновъ** Ппроговская, 37.

### Инспекторы мелкаго кредита:

Коллеж. ассес. **Сергѣй Ивановичъ Орловъ** Леувская 81, губ. секр. **Антонъ Павловичъ Трафальчикъ** Армянская, 37, губ. секр. **Андреасъ Саркисовичъ Татсизянцъ** Константиновская, 14, губ. секр. **Аркадій Владимировичъ Вейландъ** Кузнечная, 1, губ. секр. **Александръ Ивановичъ Гроппа** Автовоовская, 15, губ. секр. **Татеосъ Арутюновичъ Хаджи-Арутюнянцъ** (Тюріевъ) Армянская, 35, колл. рег. **Вячеславъ Семеновичъ Моисеевъ** Леовская, 54, неим. чина **Алексѣй Юсифовичъ Ханжа** г. Бѣльцы, Соборн. ул., колл. рег. **Владимиръ Георгіевичъ Наразанъ** Леовская, 43, колл. рег. **Владимиръ Константиновичъ Ніорескулъ** г. Бѣльцы, соб. д., неим. чина **Василій Николаевичъ Вейсманъ** Константиновская, 14, неим. чина **Федоръ Федоровичъ Коробчанъ** Федоровская, 83, колл. рег. **Федоръ Ивановичъ Цорнъ** Федоровская, 56.

Помощникъ бухгалтера 2 разр. при Инсп., неим. чина **Владимиръ Афанасьевичъ Кликичъ** уг. Георгіевск. и Остаповск. д. Няги.

## Бессарабское Отдѣленіе Государственнаго Дворянскаго Земельнаго Банка.

Пироговская, домъ Крестьянскаго Поземельнаго Банка, телеф. 5—36.

Управляющій Отдѣленіемъ—Статскій Совѣтникъ **Василій Ивановичъ Артомасовъ** въ зданіи Банка; телеф. 5—36.

Члены оцѣнщики: ст. сов. **Арсеній Хрисанфовичъ Яницкій** Федоровская, домъ Барбалата, колл. сов. **Владимиръ Агафоновичъ Бернацкій** Пироговская, 24.

Дѣлопроизводитель, тит. сов. **Елпидифоръ Антоновичъ Матвѣевичъ** Харлампіевская, 5.

Бухгалтеръ, губ. секр. **Федоръ Алексѣевичъ Яцевичъ** Леовская, уг. Гоголевской, 10.

Помощники Дѣлопроизводителя 1-го разряда: губ. секр. **Федоръ Васильевичъ Давиденко** Голенищева-Кутузова, 8, колл. рег. **Петръ Павловичъ Ленецъ** Кузнечная, 26.

Помощникъ Бухгалтера 1 разряда, колл. рег. **Александръ Васильевичъ Семеновъ** Леовская, 9.

## Бессарабское Отдѣленіе Крестьянскаго Поземельнаго Банка.

Пироговская улица, 58; телеф. 5—36.

Управляющій Отдѣленіемъ, Статскій Совѣтникъ **Василій Ивановичъ Артомасовъ** въ зданіи Банка; телеф. 5—36.

Непремѣнные Члены: ст. сов. **Владимиръ Михайловичъ Владимировъ** уг. Снядиновск. и Федоровской, д. Барбалата, колл. ассес. **Петръ Димитріевичъ Гладунъ** Жуковская, 25-а, тит. сов. **Владимиръ Димитріевичъ Гладунъ** тоже, колл. секр. **Иванъ Яковлевичъ Зыковъ** Гоголевская, 3, надв. сов. **Александръ Николаевичъ Козловской** Шмидтовская, 116, **Наркизь Адольфовичъ Турчиновичъ** уг. Пушкинской и Садовой, соб. д., членъ отъ Губернатора, стат. сов. **Степанъ Васильевичъ Кочерва** Александровская, соб. д. 131, телеф. 3—33, ны отъ земства: ст. сов. князь **Павелъ Михайловичъ Кантанузинъ** м. Едвцы, Хотинск. уѣзда и **Христофоръ Сергѣевичъ Черкесь** Кіевскія, соб. домъ, телеф. 3—03.

Старшій бухгалтеръ, колл. рег. **Николай Ивановичъ Студеникинъ** Костюженское шоссе, соб. д., телеф. 4—08.

Старшій контролеръ, надв. сов. **Владиславъ Эдуардовичъ Собанскій** Леовская, 92; контролеръ, колл. секр. **Иванъ Николаевичъ Чудовскій** Снядиновская, 16.



Дѣлопроизводители: колл. секр. Михаилъ Александровичъ **Бобровъ** Федоровская, 38, колл. секр. Петръ Яковлевичъ **Буханцевъ** Кузнечная, 40, губ. секр. Станиславъ Александровичъ **Германовичъ** Купеческая, 10.

Бухгалтеры: колл. рег. Петръ Петровичъ **Бабаевъ** уг. Болгарск. и Пироговск., 18, губ. секр. Федоръ Николаевичъ **Лаврентьевъ** Сивадиновская, 3, губ. секр. Василий Аристарховичъ **Стамбуловъ** Леовская, 90.

Помощники дѣлопроизводителя 1-го разряда: губ. секр. Юсифъ Доминиковичъ **Визгирдъ** Михайловская, 2, Александръ Федоровичъ **Кашкаровъ** Федоровская, 54, Александръ Васильевичъ **Кудряшевъ** Измаильская, домъ Колряна, колл. рег. Михаилъ Степановичъ **Купо** Бюкьянскій спускъ, домъ Колесниченко, колл. рег. Василий Васильевичъ **Могилко** Александровская, 56, колл. рег. Зиновій Павловичъ **Пржибыльскій** Пироговская, 30, колл. секр. Василий Ильичъ **Селезневъ** Леовская, 17, Яковъ Моисеевичъ **Соболевскій** Армянск., 7, губ. секр. Павелъ Никаноровичъ **Чухаевъ** Болгарская, 5, Семень Эдуардовичъ **Ярошевичъ** Федоровская, 93; 2-го разряда: Александръ Ивановичъ **Фидлеръ** Острожекая, 15.

Помощники бухгалтеровъ 1-го разряда: Эрхъ-Николай-Августъ Эдуардовичъ **фонъ Виренъ** Кузнечная, 40, Иванъ Васильевичъ **Галать-Роговой** Александровская, 21, губ. секр. Василий Федоровичъ **Добровольскій** Александровская, 122, Василий Александровичъ **Колинко** Госпитальная, 4, губ. секр. Михаилъ Димитріевичъ **Кутеповъ** Пироговская 42-а, Николай Васильевичъ **Никитинъ** Михайловская, 2, колл. рег. Павелъ Николаевичъ **Сергѣевъ** Садовая, 1, Севастьянъ Ивановичъ **Славинскій** Измаильская, д. Кадышева, колл. рег. Борисъ Владиславовичъ **Собанскій** Леовская, 92, губ. секр. Алексѣй Аркадьевичъ **Ташевскій** Пироговская, 61; 2-го разряда: Василий Васильевичъ **Рыбицкій** Мушкетерская дорога, 275, Михаилъ Яковлевичъ **Тютюнниковъ** Армянская, 21.

## Одесское Таможенное Инспекторское Управление.

Г. Одесса, Пушкинская, 34; телеф. 2—47.

### Управление Одесскаго Таможеннаго Инспектора.

Инспекторъ—Дѣйствительный Статскій Совѣтникъ Николай Алексѣевичъ **Коротневъ** Пушкинская, 34.

Помощники Инспектора: надв. сов. Діонисій Ивановичъ **Значковскій** Книжеская, 40, колл. сов. Петръ Николаевичъ **Андреевъ** Рождественскій пер., 5/6, уг. Книжеской и надв. сов. Тихонъ Павловичъ **Троцкій** Нижинская, 58.

Секретарь, неим. ч. Александръ Георгиевичъ Авенариусъ Базарная, 2; помощникъ секретаря, губ. секр. Николай Ильичъ Нестеренко Ремесленная, 5. Архитекторъ, колл. сов. Леонидъ Петровичъ Шестаковъ Павтелеймоновская, 2. Экспертъ-техникъ, надв. сов. Теодоръ Игнатьевичъ Порчинскій при Николаевской таможенѣ, г. Николаевъ, Херсон. губ.

### **Измаильская Таможня.**

г. Измаиль.

Управляющій—коллежскій совѣтникъ Павелъ Михайловичъ Лукьяновъ.

Контролеры 5-го разряда: колл. асс. Андрей Петровичъ Симоновъ и надв. сов. Константинъ Георгиевичъ Панфиловъ.

Бухгалтеръ, колл. асс. Александръ Александровичъ Джемарджидзе. Корабельный смотритель, неим. ч. Федоръ Семеновичъ Уступный. Помощникъ корабельнаго смотрителя, тит. сов. Левъ Никодимовичъ Лемпицкій

### **Рениская Таможня.**

г. Рени.

Управляющій—коллежскій совѣтникъ Станиславъ Викторовичъ Яздовскій.

Контролеры 5-го разряда: колл. асс. Александръ Урбановичъ Маевскій и колл. секр. Владимиръ Осиповичъ Нимбаръ.

Бухгалтеръ, тит. сов. Александръ Юсифовичъ Друцкій-Любецкій. Корабельный смотритель, колл. асс. Павелъ Васильевичъ Ивановъ. Помощникъ корабельнаго смотрителя, колл. рег. Иванъ Игнатьевичъ Ленскій.

### **Авраменская Таможенная Застава.**

Аврамены.

Управляющій—тит. сов. Бернардъ Евстафьевичъ Шнейдеръ.

### **Анкерманская Таможенная Застава.**

г. Анкерманъ.

Управляющій—колл. асс. Михаилъ Николаевичъ Фогель.

### **Вилковская Таможенная Застава.**

пос. Вилково.

Управляющій—колл. асс. Мануиль Каетановичъ Олавскій Помощникъ управляющаго, колл. асс. Юсифъ Юсифовичъ Кисилевъ.

**Килійская Таможенная Застава.**

г. Килія.

Управляющій—колл. секр. Иванъ Георгіевичъ Ботезать.  
Помощники управляющаго: колл. асс. Павелъ Антоновичъ Бо-  
ровскій и колл. асс. Петръ Николаевичъ Сахновскій.

**Кагульская Таможенная Застава.**

г. Кагуль.

Управляющій—колл. рег. Викентій Викентьевичъ Постемп-  
скій.

**Левовская Таможенная Застава.**

м. Леово.

Управляющій—колл. секр. Иванъ Дмитріевичъ Чириковъ.  
Помощникъ управляющаго, губ. секр. Викторъ Владимировичъ  
Булатовичъ.

**Липканская Таможенная Застава.**

м. Липканы.

Управляющій—колл. асс. Тома Федоровичъ Мазуревъ.  
Помощникъ Управляющаго, тит. сов. Павелъ Петровичъ Тол-  
мачевъ.

**Нѣмценская Таможенная застава.**

ст. Нѣмцены.

Управляющій—тит. сов. Владимиръ Анемподистовичъ Оли-  
фировичъ.

**Скулянская Таможенная Застава.**

м. Скуляны.

Управляющій—колл. секр. Дмитрій Георгіевичъ Мельни-  
новъ.

**Усть-Прутская Таможенная Застава.**

г. Рени.

Управляющій—колл. секр. Николай Никитичъ Матвѣевъ.

**Фальчійская Таможенная Застава.**

ур. Фальча.

Управляющій—колл. секр. Георгій Яковлевичъ Ставраки.

## Юго-Западное Таможенное Инспекторское Управ- ление.

Ст. Радзивиловъ, Юго-Запал. ж. д. (Волынской губ.).

Инспекторъ — Статскій Совѣтникъ Павелъ Павловичъ Ты-  
линскій; помощники: колл. сов. Станиславъ Войцѣховичъ  
Ясенскій, надв. сов. Любомиръ Абдоновичъ Тышко и колл. асс.  
Николай Ивановичъ Кондратскій.

Секретарь, губ. секр. Георгій Андреевичъ Кузнецовъ;  
помощникъ — губ. секр. Александръ Федоровичъ Геровскій.

Участковый Архитекторъ, неим. чина Рудольфъ Эдуардо-  
вичъ Мейеръ.

### Перебійковская Таможенная Застава.

с. Перебійковцы, Бессар. губ., почт. ст. Клишковцы.

Управляющій — титул. сов. Павелъ Яковлевичъ Кройтеръ.

### Новоселицкая Таможенная Застава.

Ст. Новоселцы Ю.З. ж. д.

Управляющій — колл. асс. Александръ Прокофьевичъ Сум-  
нѣвичъ; помощники — губ. секр. Владимиръ Петровичъ Ти-  
мофеевичъ и неим. чина Ярославъ Юсифовичъ Мончаловскій.

## 5-й Пограничный Округъ.

г. Одесса, ул. Карагазова, 10, кв. № 1; телеф. 10—38.

Начальникъ Округа — Генераль-Маіоръ Михаилъ Дмитри-  
евичъ Китченко Нѣжинская, 55, кв. 4.

Начальникъ штаба округа — Генеральн. штаба полковникъ  
Николай Ивановичъ Левизовъ Центральная гостиница, № 53.

Штабъ-офицеръ для порученій при Начальникъ Округа,  
подполковникъ Степанъ Павловичъ Стеблинъ-Каменскій Нѣжин-  
ская 59, кв. 4.

Старшіе адъютанты штаба округа: ротмистръ Лука Нико-  
лаевичъ Бородинъ Торговая 43, кв. 1 и ротмистръ Георгій Нико-  
лаевичъ Мартосъ ул. Карагазова 10, кв. 3.

Архитектора округа: гражданскій инженеръ, колл. асс.  
Евгеній Николаевичъ Смидовичъ Средне-Фонтанская дорога, Модли-  
нскій пер., домъ Маковецкой, и вольнонаемный архитекторъ, граж-  
данскій инженеръ, тит. сов. Бруно Альбертовичъ Бауэръ  
Садовая 13, кв. 4.

## 22-я Пограничная Измаильская Бригада.

г. Измаиль

Командиръ бригады—Ген.-Маіоръ Богданъ Наполеоновичъ  
Акко. Помощникъ, полковникъ Владим. Ив. Янушковскій.

Командиры отдѣловъ: подп. Яросл. Станисл. Заневскій  
(с. Кагуль); подп. Сем. Сем. Сизаревъ (с. Ревн); подп. Фед. Ст.  
Гусаковъ (с. Измаиль); подп. Вас. Ник. Панютинъ (с. Кил я).

## 4-й Округъ Отдѣльнаго Корпуса Пограничной Стражи.

Кіевъ, Кузнечная, 48.

Начальникъ округа—Ген.-Маіоръ Александръ Іосифовичъ  
Бржезицкій.

Начальникъ штаба округа—Генеральнаго Штаба полков-  
никъ Михайлъ Николаевичъ Волховскій.

## 20-я Пограничная Хотинская Бригада.

м. Новоселъца, Хотин. уѣзда.

Командиръ бригады—Ген.-Маіоръ Николай Ив. Выгранъ.  
Помощникъ командира—Полковникъ Аполлонъ Аникіевичъ  
Загорскій.

## 21-я Пограничная Скулянская Бригада.

м. Скуляны, Бѣлецкаго уѣзда.

Командиръ Бригады—Ген.-Маіоръ Казимиръ Ив. Годицкій-  
Цвирко.

Помощникъ командира—Полковникъ Дм. Ник. Логофеть.

Командиръ 1-го отдѣла подполк. Конрадъ Романъ Ѳомичъ  
Нахноскій.

Командиръ 2-го отдѣла—подполк. Юліанъ Юліановичъ  
Донбровскій.

Командиръ 3-го отдѣла—подполк. Игнатій Іосифъ. Кушель.

Командиръ 4-го отдѣла, подпол. Влад. Алексѣев. Вансловъ.

# Вѣдомство Министерства Юстиціи.

## Одесская Судебная Палата.

Старшій Предсѣдатель — Тайный Совѣтникъ Ефимъ Николаевичъ **Хлодовскій** Одесса, Елисаветинская, 3.

### *Уголовный Департаментъ.*

Члены: дѣйств. статскіе совѣтники: Николай Ивановичъ **Мерзляковъ** Лютеранскій пер., 3, Михаилъ Михайловичъ **Сергѣевъ** Лютеранскій пер. 4, Владимиръ Степановичъ **Нечаевъ** Черноморская, 18, Василій Федоровичъ **Берченко** Раскидабловская, 1, Иванъ Викторовичъ **Галушинскій** Коблевская, 19, Георгій Кирилловичъ **Чугора** Херсонская, 17, Филиппъ Васильевичъ **Филиппенковъ** Уютная, 6 и ст. сов. Цезарь Ивановичъ **Обухъ-Вошатынскій** Успенская, 56.

### *1-й Гражданскій Департаментъ.*

Предсѣдатель — д. ст. сов. Николай Илларионовичъ **Демьяновичъ** Маразліевская, 54.

Члены: дѣйств. ст. совѣтники: Иванъ Васильевичъ **Рязановъ** Херсонская, 10, Михаилъ Михайловичъ **Ширяевъ** Черноморская, 18, Вернеръ Вильгельмовичъ **Гольдманъ** Новосельская, 79, Брониславъ Феликсовичъ **Верминскій** Маразліевская, 5, Афанасій Эрамовичъ **Бардзкій** Базарная, 20.

### *2-й Гражданскій Департаментъ.*

Предсѣдатель — тайный сов. Вячеславъ Степановичъ **Осовскій** Уютная, 3.

Члены: дѣйств. ст. совѣтники Порфирій Христофоровичъ **Стаматовъ** Ольгѣевская, 16, и Петръ Фаддѣевичъ **Моравскій** Пантелеймоновская, 20, ст. сов. Николай Феликсовичъ **Корсакъ** Скобелева, 23, кол. сов. Александръ Степановичъ **Кордунянъ** Французскій бульваръ, 11.

### *3-й Гражданскій Департаментъ.*

Предсѣдатель — д. ст. сов. Левъ Андреевичъ **Навроцкій** Пироговская, 19.

Члены: дѣйств. ст. совѣтники: Василій Васильевичъ **Овсянниковъ** Вагнеровскій пер., 3, Владимиръ Исидоровичъ **Царегород-**

цевъ Енисветинская, 2, Александръ Константиновичъ Гижичкій ул. Гоголя, 1, кол. сов. Николай Николаевичъ Мерзляковъ Лютеранскій пер., 3.

Секретари Одесской Судебной Палаты: кол. ас. Александръ Эпаминондовичъ Кумани Кузнечная, 39, кол. сов. Михаилъ Ивановичъ Панаіотовъ Кузнечная, 39, кол. ас. Андрей Ивановичъ Властари Рождественскій пер., 13, и кол. ас. Владимиръ Ильичъ Селезневъ Мастерская, 4.

Помощники Секретарей: титул. сов. Евгенийъ Евфимовичъ Тимофеевъ ул. Новосельскаго, 1, кол. секр. Петръ Юльевичъ Шитць Княжеская, 14, титул. сов. Вольдемаръ Германовичъ Стуксъ Коблевская, 1, кол. секр. Григорій Никитичъ Илькевичъ личный секретарь Старшаго Предсѣдателя Палаты Лютеранскій пер., 3, титул. сов. Иванъ Васильевичъ Лефтеръ Ремесленная, 6, кол. секр. Іустинъ Викторовичъ Ковальскій Нѣжинская, 3, кол. ас. Николай Петровичъ Игнатъевъ Петропавловская, 13, титул. сов. Георгій Юсифовичъ Татіевъ Ольгивская, 17, кол. секретари: Леонидъ Андреевичъ Кобзаревъ Вишняя, 28, Леонидъ Леонтьевичъ Ратнеръ Коблевская, 47, Павелъ Ферапонтовичъ Масловскій Крайтинная, 10, Дмитрій Васильевичъ Павша Вагнеровскій пер., 3, Александръ Венедиктовичъ Колтуновскій Преображенская, 5, и титул. сов. Николай Евфиміевичъ Лукашевичъ Срѣтенскій пер., 8.

### Прокурорскій надзоръ Одесской Судебной Палаты.

Прокуроръ—Д. Ст. Сов. Русчу Георгіевичъ Молловъ Пушкинская, 5.

Товарищи Прокурора: д. ст. сов. Александръ Михайловичъ Русиновъ Ясная, 8, д. ст. сов. Адольфъ Игнатъевичъ Бугуцкій Кузнечная, 22, ст. сов. Евгенийъ Михайловичъ Киселевскій Уютная, 6, кол. сов. Иванъ Алексѣевичъ Москальскій Лютеранскій пер., 3, надв. сов. Дмитрій Петровичъ Бусло Маразіевская, 40.

### Кишиневскій Окружный Судъ.

Сивадиновской и Фонтаннаго пер., 40, телеф. 5—00.

Предсѣдатель—Дѣйствительный Статскій Совѣтникъ Степанъ Львовичъ Лузгинъ Кіевская ул., уголъ Госпитальной, телеф. 2—31.

Товарищи предсѣдателя: дѣйств. ст. сов. Юрій Николаевичъ Кононовичъ Колодезый пер., 6, телеф. 3—26, ст. сов. Федоръ

Михайловичъ **Станевичъ** Киевская, 60; телеф. 4—46, ст. сов. Алексѣй  
Васильевичъ **Демченко** Гоголевская, 33.

Члены Суда: ст. сов. Николай Егоровичъ **Сонцовъ** Синазли-  
новская, 36, дѣйств. ст. сов. Павелъ Борисовичъ **Цвакуновъ**  
Армянская, 26, дѣйств. ст. сов. Станиславъ Петровичъ **Левецкій**  
Гоголевская, 45, ст. сов. Гурій Аристарховичъ **Троцкій** Леовская, 47,  
ст. сов. Владимиръ Владимировичъ **Дубровинъ** Николаевская, домъ  
Шустова, ст. сов. Юсифъ Марцеліевичъ **Карповичъ** Фонтанный пер., 9,  
ст. сов. Францъ Фортунатовичъ **Савицкій** Фонтанный пер., 11, ст.  
сов. Александръ Павловичъ **Миссо** Харлампіевская, 20, ст. сов. Ге-  
оргій Константиновичъ **Гроссу** Федоровская, 14; телеф. 5—90, ст. сов.  
Иванъ Викентьевичъ **Яблоковъ** Купеческая, 48, ст. сов. Казимиръ  
Титовъ **Поморскій** ул. Голев.-Кутузова, 20, колл. сов. Евгений Петровъ  
**Смирновъ** Леовская, 86, колл. сов. Михаилъ Алексѣевичъ **Соло-  
вьевъ** Харузинская, 29, колл. сов. Евгений Васильевичъ **Саченко-  
Сакунь** Леовская, 36, колл. сов. Александръ Николаевичъ **Пет-  
ровъ** Харузинская, 33, ст. сов. Иванъ Васильевичъ **Агеевъ** Леовская, 86,  
колл. сов. Леонидъ Михайловичъ **Черновъ** Николаевская, 81, колл.  
сов. Владимиръ Ивановичъ **Киселевъ** Извова, 34, колл. сов. Ни-  
колай Константиновичъ **Шептеличъ-Херцеско** Федорова, 65; тел. 6—44,  
надв. сов. Александръ Оттовичъ **Эверсъ** Леовская, 67, колл. сов.  
Петръ Ивановичъ **Котухно** Леовская, 86, надв. сов. Андрей Алек-  
сандровичъ **Ивановскій** Божуканы, соб. дача, надв. сов. Михаилъ  
Николаевичъ **Елчаниновъ** Александровская, 120, и надв. сов. Борисъ  
Васильевичъ **Конради**.

Судебные слѣдователи по важнѣйшимъ дѣламъ: надв.  
сов. Виталій Виталіевичъ **Кустерскій** Пироговская, 2 и тит. сов.  
Петръ Корнильевичъ **Кононенко** Госпитальная, 8.

Секретари Суда: надв. сов. Владимиръ Георгіевичъ **Уль-  
яновъ** Федоровская, 33, губ. секр. Федоръ Гавриловичъ **Панчукъ**  
Госпитальная, 5, надв. сов. Михаилъ Ивановичъ **Кириакъ** Синазли-  
новская, 29, колл. секр. Алексѣй Михайловичъ **Голяницкій** (и. д.)  
Принопольская, 18, колл. ассес. Леонидъ Сергѣевичъ **Поповъ** Нико-  
лаевская, 46, тит. сов. Викторъ Николаевичъ **Драгоевъ** (и. об.)  
Киевская, ул. Помощники секретарей: колл. секр. Николай Сер-  
гѣевичъ **Поповъ** Болгарская, 15, неим. ч. Димитрій Федоровичъ  
**Почтарица** Федоровск., 13, неим. ч. Исаія Димитріевичъ **Андрон-  
вичъ** Леовская, 65, губ. секр. Георгій Кирилловичъ **Мумжи** (и. об.)  
Вознесенская, 26, Викторъ Степановичъ **Пелинь** (исп. обяз.)  
Киевская, 39, колл. секр. Иванъ Феофилактовичъ **Рошко** (и. об.)  
Федорова, 44, колл. рег. Александръ Николаевичъ **Клисевицъ** (и. об.)  
Федорова, 42, неим. ч. Павелъ Федоровичъ **Заверуха** Андреевская, 25,  
неим. ч. Веніаминъ Александровичъ **Бѣлецкій** Пурчеловская, 4.





Товарищъ Предсѣдателя Кишиневскаго Окружнаго Суда  
Дѣйствительный Статскій Совѣтникъ  
Юрій Николаевичъ Кононовичъ  
(Предсѣдатель благотворительнаго общества „Бессарабець“).



секр. **Василій Николаевичъ Гейде** Бокзальная, 1-а, колл. секр.  
**Константинъ Модестовичъ Вронскій** Мало-Божжанскій спускъ 124, губ.  
**Василій Петровичъ Тиника** Михайловская, 32, губ. секр. Ди-  
**трий Константиновичъ Львовскій** Пирогова, 33, неим. ч. Евге-  
**Ивановичъ Сербиновъ** (и. об.) Садовяз, соб. домъ, губ. секр.  
**Михайлъ Кирилловичъ Мумжи** Вознесенская, 26, неим. ч. Андрей  
**Захарьевичъ Цогоевъ** (и. об.) Федорова, 42, колл. асс. Степанъ  
**Николаевичъ Баланеско** Килійская, 40, неим. ч. Владимиръ Сте-  
**пановичъ Барсуковъ** Минковская, 63, тит. сов. Александръ Семе-  
**новичъ Петрушевъ** Гоголевская, 4, губ. секр. Александръ Ивано-  
**вичъ Щука** Пушкинская, 15, колл. рег. Петръ Герофеевичъ Макри-  
**чъ Николаевская**, 17, губ. секр. Станиславъ Васильевичъ Лабу-  
**зинскій** Армянская, 32 и неим. ч. Павелъ Александровичъ Симаш-  
**евичъ** Александровская, 87.

Старшій нотаріусъ Суда, колл. ассес. Евгений Федоровичъ  
**Медчановъ** Пирогова, 42.

Помощники старшаго нотаріуса: колл. секр. Георгій Ни-  
**колаевичъ Соколовъ** Килійская, 19 и колл. ассес. Захарій Ивано-  
**вичъ Федоровъ** Федоровская, 13.

Архивариусъ Суда, н. ч. Константинъ Софроновичъ **Ста-**  
**нискій** Злание Суда.

Присяжный переводчикъ при Судѣ, кол. рег. Георгій Ев-  
**графовичъ Щулепниковъ** Михайловская, 26.

Судебные разсыльные: н. ч.: Борисъ Захарьевичъ **Лаврикъ**  
 Кишиневская, 1 и Григорій Петровичъ **Бойченко** Купеческая, 36.

Частные повѣренные: Гецель Мойсеевичъ **Гринфельдъ**  
 Кишиневъ, Георгій Александровичъ **Моцокъ** г. Кишиневъ, Исаакъ  
**Максимовичъ Каминскій** г. Кишиневъ, Александръ Яковлевичъ  
**Германъ** г. Сороки, Владимиръ Петровичъ **Антоновскій** г. Оргѣвъ.  
**Станиславъ Викторовичъ Каменскій** г. Бѣльцы.

Списокъ присяжныхъ повѣренныхъ по гор. Кишиневу приведенъ въ соот-  
 вѣствующемъ отдѣлѣ.

## Прокурорскій надзоръ

При Окружномъ Судѣ.

Прокуроръ Кишиневскаго Окружнаго Суда—Статскій Со-  
**вѣтникъ Левъ Степановичъ Корольковъ** Жуковская, уг. Пироговск.  
 № 1 18.

Товарищи Прокурора (при камерѣ): надворный совѣтникъ  
**Федоръ Филиповичъ Федюкинъ** Харузинская, собств. д. № 15 и кол-  
**лѣжскій ассесоръ Николай Петровичъ Смоленскій** Клевская, собств.  
 № 58; телеф. 4—58.

Участковые Товарищи Прокурора: колл. асс. Павелъ Онуфриевичъ **Митрофановъ**, колл. асс. Александръ Димитріевичъ **Луговой**, надв. сов. Прокопій Вассарионовичъ **Чхенкели**, колл. асс. Владимиръ Александровичъ **Ильяшенко**, надв. сов. Александръ Димитріевичъ **Инглези**, надв. сов. Александръ Ивановичъ **Воструховъ** Аккерманъ, колл. сов. Константинъ Антоновичъ **Керсновскій** Сороки, надв. сов. Глѣбъ Димитріевичъ **Постельниковъ** Измаилъ, колл. асс. Борисъ Ивановичъ **Охримовичъ** Хотинъ, колл. асс. Пантелеймонъ Мариновичъ **Мариновъ** Бѣльцы и тит. сов. Владимиръ Владимировичъ **Протопоповъ** Кишиневъ.  
Секретарь при Прокурорѣ Суда колл. секрет. Николай Димитріевичъ **Козмопуло**.

### Исправительная колонія для малолѣтнихъ преступниковъ.

Предсѣдатель—Дѣйст. Ст. Сов. Степанъ Львовичъ **Лузгинъ**.

Члены совѣта: Онисимъ Егоровичъ **Малай**, баронъ Александръ Федор. **Стуартъ**, Кост. Дм. **Кириакъ**, Эмилія Яковл. **Кобіева**, Стеф. Феофил. **Давидовичъ** (онъ-же секретарь совѣта), Мих. Конст. **Зоти**, Пв. Зиновьев. **Кравченко** (онъ-же казначей), Конст. Александров. **Мими**, Юрій Ник. **Кононовичъ**, Александръ Федоров. **Алейниковъ**, Георг. Конст. **Гроссу** и Левъ Степ. **Корольковъ**.

Кандидаты къ нимъ: Викт. Вас. **Барбовскій**, Пав. Онуфр. **Митрофановъ** и Петръ Петр. **Тутышкинъ**.

Комиссія для обсужденія специальныхъ вопросовъ: Георг. Ив. **Цанко-Кыльчикъ**, Серг. Григ. **Негрушъ**, Петръ Осип. **Огановичъ**.

Члены ревизіонной комиссіи: Илья Ник. **Кобіевъ**, Евг. Ив. **Леви**, Евг. Сем. **Ненигшацъ**.

## Военное вѣдомство.

Командующій войсками Одесскаго Военнаго Округа—Генераль-Лейтенантъ В. Н. **Никитинъ**.

Командиръ 8-го Армейскаго Корпуса, Генераль-отъ-Инфантеріи Иванъ Андреевичъ **Романенко**.

Начальникъ Гарнизона города Кишинева,  
Начальникъ 14-й Пѣхотной Дивизіи, Генераль-  
Лейтенантъ Александръ Юсафовичъ **Іевреиновъ**.

Уг. Цироговск. и Голенищева-Кутузова 3, телеф. 4—61.

### 8-я Кавалерійская Дивизія.

Садовая, уг. Михайловск.; телеф. 3—47.

Начальникъ дивизіи—Генераль-Лейтенантъ Георгій Алек-  
сандровичъ **Зандеръ** Жуковская, 8; телеф. 7—54.

Начальникъ штаба дивизіи—Генеральнаго Штаба Пол-  
ковникъ **Одноглазовъ** Гоголевская, 8; телеф. 5—64

Дивизионный интендантъ, подполковникъ Константинъ  
Іосифовичъ **Гапоновъ** Леовская, 64.

Старшіе адъютанты: Генеральнаго Штаба Капитанъ Ми-  
хаилъ Деметьевичъ **Райскій** Цироговская, 43; поручикъ Евгеній  
Адольфовичъ **Шелль** Цироговская, 67.

Дѣлопроизводитель Управленія Дивизионнаго Интенданта,  
титул. сов. Иванъ Николаевичъ **Буйко** Киевская, 33.

### 8-й Гусарскій Лубенскій Полкъ.

Изовая гора, телеф. 6—61.

Командиръ полка—Полковникъ Евгеній Федоровичъ **Каян-  
дерь** Колодезный пер., 14; телеф. 4—14.

Полковникъ Павелъ Георгіевичъ **Хандаковъ** Изовская, 11;  
телеф. 4—28, подполк. Константинъ Петровичъ **Браеско** Леовская, 83;

телеф. 6—89, подполк. Николай Игнатьевичъ **Рутковскій** Михайловск 4,  
подполк. Казимиръ Витольдовичъ **Борейко-Ходзько** Харлампіевск. 113;

ротмистры: Иванъ Николаевичъ **Феона** Жуковск. 65, уг. Цироговск.,  
Целестинъ Константиновичъ **Сморчевскій** Купеческая, 39, уг. Леовской,

Валеріанъ Александровичъ **Чегринцевъ** Синадичевская, 6, Петръ  
Ивановичъ **Тхоржевскій** Федоровская, уг. Жуковской, Алексій Ани-

симовичъ **Бѣлконтъ** Николаевская, 148, Иванъ Георгіевичъ **Іеропесь**  
Николаевская, 139; штабсъ-ротмистры: Георгій Евгеніевичъ **Добро-**

**вольскій** Бачойская дорога, кв. Зоти, Михаилъ Георгіевичъ **Іеропесь**  
Николаевская, 139, Михаилъ Ивановичъ **Попа** Цироговская, 69, Вла-

димиръ Николаевичъ **Стояновъ** Леовская, 73, Михаилъ Леотье-  
вичъ **Павловскій** Могилекская, 8, Евгеній Николаевичъ **Савойскій**

Цироговская, 59, Михаилъ Михайловичъ **Лишинъ** Колодезный пер. 1, уг.  
Харузинской, Александръ Михайловичъ **Давыдовъ** ул. Голенищева.

Кутузова 20, Владимиръ Александровичъ Томашевичъ уг. Гоголевск. и Леовск., 10; поручики: Георгій Мартиросовичъ Тамбиевъ Николаевская, 8—151, Сергій Михайловичъ Давыдовъ уг. Харузинск. и Колодезн. пер., 31, Николай Александровичъ Евреиновъ уг. Широковск. и Харузинской 3, Викторъ Андреевичъ Шебалинъ Швейцарская гостиница, Тигранъ Мартиросовичъ Тамбиевъ Харузинская, 23, Павелъ Викентьевичъ Стъницікій Кіевская, 117, Николай Павловичъ Поповъ Леовская, 63, Геннадій Александровичъ Сандецкій Швейцарская гостиница, Анатолій Анатолиевичъ Гладышевскій Николаевская, 139, Григорій Викторовичъ Андриановъ Пушкинская, 12, Сергій Іуліановичъ Миллеръ Федоровская, 62, Георгій Васильевичъ Отмарштейнъ Леовская, 71; корнеты: Викторъ Анатолиевичъ Гладышевскій Николаевская, 139, Владимиръ Николаевичъ Сумароковъ Леовская, 73, Евгений Васильевичъ Морозовъ Александровская, 89, Николай Іосифовичъ Корничъ Леовская, 73, Всеволодъ Константиновичъ Саргани Жуковск., 68, уг. Широковск., Капланъ Карамеевичъ Джентемировъ Харузинская, 23, Константинъ Владимировичъ Сахаровъ Швейцарская гостиница, Георгій Николаевичъ Гейеръ Николаевская, 162.

Старшій врачъ, Константинъ Николаевичъ Гулевичъ Шмидтовская, 128 и младшій врачъ Семень Семеновичъ Соколовъ Леовская, 27.

Ветеринарный врачъ, Георгій Егоровичъ Михайловъ Широковск., уг. Армянской, 17.

Дѣлопроизводитель по хозяйств. части, Михаилъ Трофимовичъ Чернышевъ Николаевская, 160; священникъ Дмитрій Федоровичъ Рупеннинъ Большая малина, соб. домъ; капельмейстеръ, Іосифъ Вячеславовичъ Грушко уг. Андреевск. и Мѣщанск., 17.

### **8-й Уланскій Вознесенскій ЕЯ ИМПЕРАТОРСКАГО ВЪСОЧЕСТВА ВЕЛИКОЙ КНЯЖНЫ ТАТІАНЫ НИКОЕВНЫ полкъ.**

г. Вѣльцы. Телефонъ канцеляріи полка 94, офицерск. собраніе 115 и казармы 5-го эскадрона 77.

Командиръ полка—Генеральнаго Штаба Полковникъ Иванъ Андреевичъ Никулинъ Телефонъ № 75.

Помощники Командира полка: по строевой части—Полковникъ Николай Николаевичъ Токаревъ, по хозяйственной части—Полковникъ Константинъ Федоровичъ Верещака Телефонъ № 163.

Командиры эскадроновъ: эскадрона ЕЯ ВЪСОЧЕСТВА Ротмистръ Александръ Зааловичъ Мадчаваріани, 2-го эскад-

рона — Ротмистръ Георгій Банефатьевичъ **Чебановъ**, 3-го — Ротмистръ Михаилъ Александровичъ **Зарифи**, 4-го — Ротмистръ Никаноръ Ивановичъ **Радовъ** Телефонъ № 51; 5-го — Ротмистръ Николай Константиновичъ **Степановъ** Телефонъ № 156; 6-го — Ротмистръ Иона Константиновичъ **Корнаевъ**.

Завѣдывающій школой подпрапорщиковъ Штабсь-Ротмистръ Петръ Васильевичъ **Гайворонъ**.

Начальникъ полковой конно-пулеметной команды Штабсь-Ротмистръ Петръ Николаевичъ **Аврамовъ**.

Начальникъ полковой учебной команды, Штабсь-Ротмистръ Маріанъ Чеславовичъ **Бурчакъ-Абрамовичъ**. Помощникъ Начальника полковой учебной команды Корнетъ Александръ Макарьевичъ **Квижинадзе**.

Завѣдывающій въ полку оружіемъ и Дѣлопроизводитель полкового суда, Поручикъ Николай Антоновичъ **Швобъ**.

Полковой адъютантъ, поруч. Петръ Николаевичъ **Семеновъ**. Завѣдывающій нестроевой командой Поручикъ Викторъ Александровичъ **Востросаблинъ**.

Завѣдывающій командой полковыхъ развѣдчиковъ Штабсь-Ротмистръ Александръ Александровичъ **Наймовскій**.

Завѣдывающій офицерскимъ собраніемъ Поручикъ Станиславъ Владиславовичъ **Яновскій**.

Полковой казначей и Квартирмистръ Корнетъ Афанасій Михайловичъ **Гриневъ**.

Старшій врачъ Надворный Совѣтникъ Алексѣй Дмитриевичъ **Лоповокъ**. Младшій врачъ Николай Юсифовичъ **Ланць**.

Старшій ветеринарный врачъ Коллежскій Совѣтникъ Алексѣй Ильичъ **Писаревъ**. Младшій ветеринарный врачъ Титулярный Совѣтникъ Алексѣй Андреевичъ **Гинкуловъ**.

Дѣлопроизводителъ по хозяйственной части Титулярный Совѣтникъ Василій Дементьевичъ **Замлынскій**.

Полковой священникъ Михаилъ Іоанновичъ **Ястремскій**.

### Штабъ 14-й Пѣхотной Дивизіи.

г. Кишиневъ, уг. Леовской и Изовой, телеф. 1—44.

Начальникъ 14-й пѣхотной дивизіи — Генераль-Лейтенантъ Александръ Іоасафовичъ **Іевреиновъ** ул. Пирогова и Голенищ-Кутузова, телеф. 4—81.

Командиръ 1-й бригады — Ген.-Маіоръ Андрей Федоровичъ **Зубковскій** Пироговская, 72, телеф. 4—15.

Командиръ 2-й бригады — Ген.-Маіоръ Кесаръ Викентьевичъ **Руссянъ** г. Бендеры, предместье Борисовка.

Начальникъ Штаба Генер. Штаба Полковникъ Степанъ Михайловичъ **Солунсковъ** Леовская, 77.

Старшіе адъютанты: генер. штаба капитанъ Константинъ Ивановичъ **Жихоръ** Кіевск., 66-а; телеф. 5—39 и (по Инспект. части) шт.-кап. Павелъ Ивановичъ **Стрѣкаловскій** Леовская, 73.

Дивизионный врачъ, колл. сов. Федоръ Александровичъ **Рокитянскій** Ул. Голенищ.-Кутузова, 7.

Дивизионный интендантъ, полков. Ричардъ Марцельевичъ **Малиновскій** Леовская, 77. Оберъ-офицеръ для порученій при управл. дивиз. интенд., кап. Михайль Григорьевичъ **Софроновъ** Леовская, 92. Завѣдывающий дивизион. обозомъ, шт.-кап. Петръ Ивановичъ **Ивановъ** Изова 14.

Дѣлопроизводители управл. дивиз. интенданта: губ. секр. Василій Ивановичъ **Саинчукъ** Леовская, 92 и губ. секр. Павелъ Леонтьевичъ **Моргулецъ** Леовская, 81.

Благочинный 14-й пѣх. дивиз., прот. Александръ Александровичъ **Орловъ** г. Бевдеры, уг. Харузина и Еокз. ул.

### 53-й пѣхотный Волынскій полкъ.

Кіевская, 107; телеф. 7—93.

Командиръ полка—Полковникъ Левъ Львовичъ **Байковъ** Изова, 5; телеф. 7—02.

Штабъ-офицеры: полковникъ Александръ Васильевичъ **Асташевъ** Кіевск., 121; телеф. 6—53 и полковникъ Владиславъ Ангонов. **Скржинскій** Пироговская, 73.

Начальникъ хозяйственной части, подполковникъ Евгений Федоровичъ **Пукаловъ** ул. Голенищева-Кутузова, 28.

Вр. и. л. полкового адъютанта, шт.-кап. Иванъ Ивановичъ **Фаминскій** Варооломеевскій пер., 13.

Дѣлопроизводитель хоз. части, колл. секр. Георгій Степановичъ **Слѣваковъ** Павловская, 14.—

Полковой казначей, тит. сов. Леонидъ Дмитріевичъ **Осмоловскій** Изова, 29, помощникъ — губ. секр. Андрей Андреевичъ **Алекѣенко** Николаевская, 164, полков. квартирмейстеръ, губ. секр. Илья Васильевичъ **Перепелюкъ** Изова, 28.

Командиры баталіоновъ: подполковники: 1-го—Дмитрій Петровичъ **Сушкевичъ** Садовая, дача Прохорова, 2-го—Иванъ Григорьевичъ **Годлевскій** ул. Голенищева-Кутузова, 49. 3-го—Иванъ Александровичъ **Милеантъ** Кузвечная, 54, 4-го—Целестинъ Федоровичъ **Маньковскій** Изова, 28, млад. шт.-офиц. Иванъ Андр. **Яковлевъ** Леовская, 77.



Командиры ротъ: 1-й роты -- кап. Евгений Тимоновичъ Сушиц-  
 кій Купеческая, 25, 2-й -- кап. Маріанъ Антоновичъ Вышинскій Ул. Фе-  
 дорова, 72, 3-й -- шт.-кап. Георгій Николаевичъ Карамановъ Харлампі-  
 евская, 111, капитаны: 4-й -- Иванъ Маврикіевичъ Мокржицкій  
 ул. Шмидта, 114, 5-й -- Александръ Марковичъ Латій Ганчештск. шоссе,  
 прот. 1-я вер.; телеф. 2-94, 6-й -- Владимиръ Николаевичъ Кричинскій  
 ул. Федорова, 83, 7-й -- Леонидъ Ивановичъ Торгашевъ Киевская, 103,  
 8-й -- Михаилъ Александровичъ Павловъ Цироговская, 50, 9-й --  
 Александръ Ивановичъ Довгаль, Шмидтовская, 137, 10-й -- Влади-  
 миръ Федоровичъ Горышевскій Иззова, 8, 11-й -- Дмитрій Андре-  
 евичъ Энвальдъ ул. Голенищева-Кутузова, 1, 12-й -- Николай Ставри-  
 евичъ Хаджи-Коли Госпитальная, 13, 13-й -- Михаилъ Александро-  
 вичъ Михайловъ Купеческая, 17, 14-й -- Павелъ Михайловичъ  
 Хаджи-Коли Александровская, 125, 15-й -- Василий Александровичъ  
 Журьяри Божканы, д. Салтановскаго, 16-й -- Алексѣй Васильевичъ  
 Билинскій Киевская, 24.

Начальникъ учебн. команды, кап. Вячеславъ Людвиговичъ  
 Бялокозь Киевская, 103. Командиръ нестр. роты, шт.-кап. Николай  
 Матвѣевичъ Суровъ Леовская, 50. Начальникъ пулеметн. команды,  
 шт.-кап. Михаилъ Андреевичъ Гарницкій Колодезный пер., 8.  
 Полковой свящ., Константинъ Александровичъ Смирновъ  
 Александровская, 121.

#### 54-й пѣхотный Минскій Его Величества Царя Бол- гарскаго полкъ.

Ул. Киевской и Сивадиновской, телеф. 65.

Командиръ полка -- вакансія.

Помощникъ командира полка, Полковникъ Алексѣй Кон-  
 стантиновичъ Барыбинъ Жуковская, 11.

Старшій шт.-офицеръ, Полковникъ Петръ-Викентій Марце-  
 левичъ Янковскій Киевская, 11.

Командиры баталіоновъ: подполковники: 1-го -- Софроній  
 Гудьяновичъ Неклѣвичъ Кузнецкая, 2, 2-го -- Лаврентій Митрофа-  
 новичъ Блиновъ-Панкратовъ гостин. "Савойя"; телеф. 4-02, 3-го -- Ва-  
 силій Васильевичъ Свистунъ Киевская, 23, 4-го -- Петръ-Павель  
 Яковлевичъ Новосадко Михайловская, 25.

Начальникъ хозяйственной части -- подполковникъ Николай  
 Викентьевичъ Унгерманъ Гоголевская, 6.

Командиры ротъ: капитаны: 1-й -- Петръ Осиповичъ Винц-  
 ковскій Болгарская, 18, 2-й -- Александръ Ивановичъ Булатовичъ  
 Ариянская, 25, 3-й -- Андрей Андреевичъ Свекрисъ Кузнецкая, 52,  
 4-й -- Александръ Григорьевичъ Бажановъ Изманьская, 50, 5-й --

Николай Ивановичъ **Фортуна** Болгарская, 6, 6-й—Георгій Петровичъ **Пышненко** Килійская, 14, 7-й—Сергій Ричардовичъ **Богуславскій** Харлампіевская, 146, 8-й—Андрей Григорьевичъ **Цицерошинъ** Килійская, 12, 9-й—Михаиль Іосифовичъ **Драгомирецкій** Болгарская, 30, 10-й—Александръ Леонидовичъ **Чекреуль-Кушъ** Киевская, 52, 11-й—Василій Ивановичъ **Торгашевъ** Киевская, 17, 12-й—Николай Александровичъ **Зеленецкій** Армянская, 21, 13-й—Степанъ Андреевичъ **Майтковъ** Пироговская, 66, 14-й—Ангель Людвиговичъ **Чарнецкій** уг. Пироговской и Гоголевской, 7, 15-й—Сергій Ивановичъ **Гринбергъ** Голенищева-Кутузова, 30, 16-й—Никаноръ Ивановичъ **Куртуковъ** Болгарская, 26.

Начальникъ пулеметной команды, шт.-кап. Леонидъ Владимировичъ **Ивановъ** Леовская, 85, начальникъ команды развѣдчиковъ, шт.-кап. Александръ Александровичъ **Гелецкій** Кузнечная, 59, начальникъ команды св., шт.-кап. Яковъ Ивановичъ **Топенко** Болгарская, 36, командиръ нестроевой роты, поручикъ Иванъ Ананьевичъ **Бѣлановъ** Киевская, 32.

Штабсъ-капитаны: младшіе офицеры: Левъ Дмитріевичъ **Вирскій** Измапльская, 48, Василій Григорьевичъ **Радіоловъ** Михайловская, 11, Михайль-Брониславъ Францевичъ **Пташинскій** Малая Малина, 34, Карпъ Артемьевичъ **Сытмаловъ** Киевская, 17, Мыгыр-дичъ Оханесовъ **Паниганць** Госпитальная, 8, Владимиръ Викентьевичъ **Рачковскій** Кузнечная, 9, Александръ Федоровичъ **Ребровъ** Леовская, 54, Константинъ Константиновичъ **Ботезать** уг. Киевской и Голенищева-Кутузова, Василій Михайловичъ **Шелковъ** Свѣчная, 22, Илья Михэйловичъ князь **Херхеулидзе**, Никодимъ Григорьевичъ **Индзинскій** Болгарская, 18, Флоріанъ Ивановичъ **Гриневичъ** Мал. Малина, собств. д., Карль Эрикъ **Хольмстремъ** Киевская, 16, Евгенийъ Іосифовичъ **Драгомирецкій** Кузнечная 51, Андрей Дмитріевичъ **Чвановъ** Киевская, 36, Костантинъ Петровичъ **Мазуровъ** Мал. Божанскій сп., соб. д., Степанъ Феодосьевичъ **Щирбу** (Штирбу) Кузнечная, 44, Владимиръ Дмитріевичъ **Милевъ Драгановъ** Киевская, 27, Михайль Константиновичъ **Чеботаревъ** Леовская, 75, Илья Онисимовичъ **Борзовъ**, Анатолій Михайловичъ **Розенбергъ** Свѣчная 29-а, Алексій Федоровичъ **Стаценко** Федоровская, 36, Александръ Григорьевичъ **Котруца** Малая Малина, Александръ Федоровичъ **Гросуль** Дача Ушакова, Валентинъ Михайловичъ **Корольковъ** Измапльская, 30.

Поручики: младшіе офицеры: Степанъ Александровичъ **Канели** Федоровская, 13, Александръ Андреевичъ **Заревъ**, Михайль Моисеевичъ **Токаревъ** Купеческая, 7, Дмитрій Андреевичъ **Бургъевъ** Изювская, 9, Николай Викторовичъ **Проскураковъ**, Михайль Игнатьевичъ **Руцкій**, Иванъ Васильевичъ **Скобьюкъ**



Командиръ 53-го пѣхотнаго Волынскаго полка

(въ гор. Кишиневѣ)

Полковникъ

Левъ Львовичъ Байковъ.



Измаильская, 10, Иванъ Захаръевичъ **Константъ** дача по Ганчешт. дор.,  
Александръ Степановичъ **Балабановъ** Пирогова, 1, Семень Ива-  
новичъ **Новикъ** Армянская, 35, Иванъ Илларионовичъ **Софроновичъ**  
Армянская, 1, Евгенийъ Федоровичъ **Журьяри** Измаильская, 13, Па-  
вель Марковичъ **Стрыхарь** Кузнечная, 46, Иванъ Васильевичъ  
Самстунъ - **Ждановичъ** Свячной, 27, Александръ Стефановичъ  
Власовъ Харлампіевская, 132.

Подпоручики: младшіе офицеры: Викторъ - Адамъ Кон-  
стантиновичъ **Краевскій** ул. Федорова, 17, Петръ Ивановичъ **Арма-  
шевъ** ул. Хярузанна, 31, Дмитрій Арсенъевичъ **Козубскій** Кузнечная, 20,  
Викторъ Федоровичъ **Безкровный** ул. Федорова, 17, Христофоръ  
Иосифовичъ **Драгомирецкій** Болгарская, 30, Василій Тарасовичъ  
Матвѣевъ Армянская, 25, Василій Ивановичъ **Глембоцкій** Синади-  
новская, 28, Михаилъ Федоровичъ **Бобровъ** ул. Федорова, 17, Петръ  
Михайловичъ **Зайцевъ** Пироговская, 3, Леонидъ Иосифовичъ **Мак-  
симюкъ** ул. Федорови, 17, Александръ Александровичъ **Унтиловъ**  
Михайловская, 4, Александръ Михайловичъ **Мичу-Николаевичъ** Киев-  
ская, 111, Петръ Петровичъ **Долинскій** Голенищева-Кутузова, 20, Алек-  
сандръ Дмитріевичъ **Василіу** Садовая, 1, Иванъ Юльевичъ **Пла-  
новскій** Пироговская, 16, Дмитрій Яковлевичъ **Арвентьевъ** Измаиль-  
ская, 84, Николай Николаевичъ **Карзовскій**, Леонъ Леоновичъ  
Исаковскій Михайловскій пер., 4, Александръ Петровичъ **Чебота-  
ренко** Николаевская, 21.

Полковой адъютантъ, подпоручикъ Александръ Ивано-  
вичъ **Савчукъ** Киевская, уг. Болгарской, 47.

Старшіе врачи: ст. сов. Алексѣй Андреевичъ **Квасневскій**  
Бостоженское шоссе, д. д-ра Леви. Младшіе врачи: над. сов. Павелъ  
Андреевичъ **Нейманъ**, надвор. совѣтн. Федоръ Федоровичъ  
Горскій Гостин. „Метрополь“, надворн. совѣтн. Евгенийъ Павловичъ  
Лисовскій Бендерская, 55, колл. асс. Александръ Константиновичъ  
Акимовичъ Михайловская, 26, Дѣлопроизводитель хозяйственной  
части кол. ас. Аристидъ Николаевичъ **Ямогло** Колодезный пер., 12,  
Полк. Казнач. тит. сов. Павелъ Илларионовичъ **Худзинскій**  
Пружуволская, 9, пом. полк. казнач. тит. сов. Анатолій Семено-  
вичъ **Зенченко** Иваневскій пр. соб. домъ, Полк. квартал. Губ. Сек.  
Павель Семеновичъ **Кирошко** Армянская, 12, Завѣдывающій ору-  
жемъ кол. рег. Дмитрій Алексѣевичъ **Соколовъ** Киевская, 54.  
Классн. фельдшеръ кол. рег. Николай Ивановичъ **Исаевъ**  
Остаповская, 10, Полк. капелъм. н. чина Антонъ Исааковичъ  
Ключаревъ Дворъ 3-го баталіона. Полковой священникъ протоіерей  
Александръ Федоровичъ **Альбицкій** Федоровская, 53.

**55-й пѣхотный Подольскій полкъ.**

г. Бендеры.

Командиръ полка—Полковникъ Николай Кирилловичъ Яновскій.

Штабъ-офицеры; подполковники: Григорій Петровичъ Донецкій и Антонъ Людвиговичъ Любанскій.

Командиры баталіоновъ: подполковники: Михайль Яковлевичъ Михайловъ, Владимиръ Семеновичъ Желтенко, Степ. Вас. Чеботаревъ, Андрей Николаевичъ Лбовъ и Иванъ Никифоровичъ Котовичъ.

Начальникъ хоз. части, подполковникъ Владимиръ Владимировичъ Ступинъ.

Командиры ротъ: капитаны: Иванъ Петровичъ Анитовъ, Парсехъ Мильхиседековичъ Асвадуновъ, Тимофѣй Ивановичъ Львовъ, Александръ Никаноровичъ Тулубьевъ, Иванъ Владиславовичъ Шепетовскій, Иванъ Анотовичъ Межмалъ, Михайль Павловичъ Цитовичъ, Александръ Михайловичъ Кондули, Николай Константиновичъ Рыбниковъ, Петръ Владимировичъ Фомовъ, Карлъ Карловичъ Шеміотъ, Василій Николаевичъ Трелицкій, Константинъ Фабіановичъ Дуфтортъ, Александръ Степановичъ Дьяконовъ, Сергѣй Сергѣевичъ Дурасовъ, Александръ Александровичъ Добрянскій и шт.-капит. Сильвестръ Ивановичъ Гриневицъ.

Начальникъ пулеметной команды, шт.-капит. Николай Порфирьевичъ Стебловскій.

Полковой адъютантъ, шт.-капит. Владимиръ Дмитриевичъ Щербакъ.

Врачи: надв. сов. Брониславъ Юсифовичъ Сѣклюцкій, кол. асс. Христофоръ Яковлевичъ Булавицкій и кол. асс. Алексѣй-Викторъ Михайловичъ Брониславовичъ Жандръ.

Полковой казначей, кол. асс. Александръ Домникіевичъ Маевскій.

Полковой квартирмейстеръ, кол. секр. Константинъ Александровичъ Политанскій.

Дѣлопроизводитель по хозяйственной части, губ. ескр. Николай Ильичъ Косьминъ.

Завѣдывающій оружіемъ, кол. рег. Петръ Александровичъ Можгинскій.

Полковой священникъ и благочинный 14-й пѣх. дивизіи, протоіерей Александръ Александровичъ Орловъ.

Капельмейстеръ, Александръ Фѣдоровичъ Магасъ.

14-я Артиллерійская Бригада.



Командиръ 14-й артиллерійской бригады  
(въ гор. Кишиневъ)

Арсеній Михайловичъ Затрапезновъ.





## 14-я Артиллерійская Бригада.

Изцова улица, телеф. 3—39.

Командиръ бригады—Генераль-Маіоръ Арсеній Михайло-  
вичъ **Затрапезновъ** Изцова, 1.

Командиры дивизионовъ: полковники: 1-го—Дмитрій Фе-  
доровичъ **Демиденко** Кузнечья, 47, 2-го—Михаилъ Николаевичъ Пу-  
зановъ Садовая, д. Гаевской.

Командиры батарей: подполковники: 1-й—Абрамъ Ильичъ  
Трубицынъ Михайловская, 2, 2-й—Левъ Ивановичъ **Болдескуль**  
Леовская, 4, 3-й—Михаилъ Александровичъ **Батогъ** Леовская, 85,  
4-й—Фаддѣй Николаевичъ **Рубинскій** Харузина, 19, 5-й—Дмитрій  
Петровичъ **Манштейнъ** Кузнечная, 46, 6-й—Михаилъ Ивановичъ  
Земковъ Уг. Харузина и Садовой.

Старшіе офицеры батарей: капитаны: 1-й—Василій Іосиф-  
овичъ **Димчевскій** Изцова, 16, Петръ Александровичъ **Стопневичъ**  
Ижмизьская, 2, 2-й:—Иванъ Васильевичъ **Черницкій** Леовская, 86,  
шт.-кап. Игорь Андреевичъ **Сопоцинскій** Михайловская, 25, 3-й:—  
Казимиръ Давидовичъ **Подвысоцкій** Федорова, 72, шт.-кап. Георгій  
Георгиевичъ **Крастилевскій** Могилевская, 13, шт.-кап. Николай Ни-  
колаевичъ **Стремоуховъ** Синадиновская, 61, 4-й:—Леонидъ Констан-  
тиновичъ **Лалевичъ** Михайловская, 1, Викторъ Дмитриевичъ **Осмо-  
ловскій** Пирогова, 24, шт.-кап. Дмитрій Константиновичъ **Гинсъ**  
Синадиновская, 28, 5-й:—Владимиръ Арсеньевичъ **Поповъ** Купече-  
ская, 18, шт.-кап. Евгений Леонидовичъ **Хвещенко** Федорова, 25,  
шт.-кап. Александръ Ивановичъ **Струковъ** Садовая, дача Бирмана,  
6-й:—Михаилъ Николаевичъ **Басовъ** Федорова, 5, Василій Констан-  
тиновичъ **Зайка** Харузина уг. Колодезнаго пер., шт.-кап. Сергѣй Ва-  
силевичъ **Алексѣевъ** Пушкинская, 20,

Младшіе офицеры: шт.-капитаны: Вадимъ Васильевичъ  
**Бабушкинъ** Садовая, 20, Владимиръ Васильевичъ **Карпинскій** Михай-  
ловская, 2, Николай Федоровичъ **Трескинъ** Боюкачы (санитар. ст.),  
Францъ Доминиковичъ **Савицкій** Боюкачы (санитар. ст.), Александръ  
Александровичъ **Зеленецкій** Леовская, 71, поручики: Владимиръ  
Ильичъ **Побыванецъ** Александровская, 115, Александръ Александро-  
вичъ **Доріанъ** Кузнечная, 44, Сергѣй Васильевичъ **Карпинскій** Ми-  
хайловская, 2, Викентій Викторовичъ **Краевскій** Жуковская, 6, Алек-  
сандръ Петровичъ **Дембно-Чайковскій** Голенищева-Кутузова, 3, Евге-  
ній Федоровичъ **Поммеръ** Михайловская, 36, Михаилъ Александро-  
вичъ **Суховыхъ** Тоголевская, отд. Государствен. банка, Всеволодъ Ива-  
новичъ **Филипповъ** Поповскій пер., 2, Владимиръ Игнатьевичъ **Окуш-  
ко** Тоголя, 3, Александръ Ильичъ **Побыванецъ** Александровская, 116,  
Николай Николаевичъ **Сулевичъ** Синадиновская, 3, подпоручики:

Аркадій Александровичъ **Архиповъ** Синадицкая, 23, Александръ Сергѣевичъ **Петровский** Пирогова, 42, Андрей Николаевичъ **Чапкинъ** Гоголя, 2, Владимиръ Федоровичъ **Пожога** Архіерейскій пер., дача №313, Василій Сергѣевичъ **Труновъ** Федорова, 91-а, Матвѣй Степановичъ **Абрагимовичъ** Пирогова, 53, Георгій Георгіевичъ **Кунчулъ** Михайловская, 36, Петръ Евгеньевичъ **Зеленцовъ** Михайловская, 36, Иванъ Ивановичъ **Дѣловъ** Леовская, 39, Александръ Іосифовичъ **Ободовскій** Михайловская, 50, Александръ Александровичъ **Шиловъ** Пирогова, 53.

Старшій врачъ колл. сов. Иванъ Ивановичъ **Сырневъ** Садовая, 43, колл. секр. Сергѣй Сергѣевичъ **Панкратовъ** Леовская, 58.

Ветеринарный врачъ, тит. сов. Николай Лукичъ **Салимовскій** Купеческая, 44.

Артиллерійскій чиновникъ колл. асс. Іосифъ Степановичъ **Воронецкій** Федорова, 91.

Классный техническій мастеръ колл. рег. Павелъ Константиновичъ **Рыжохинъ** на Божьихъ.

Бригадный адъютантъ шт.-кап. Борисъ Константиновичъ **Лалевичъ** Гоголя, 4.

### Управленіе 8-го Конно-Артиллерійскаго дивизиона.

г. Кишиневъ.

Командиръ дивизиона—Полковникъ Михаилъ Леонтьевичъ **Бергъ** Болгарская, 18.

Адъютантъ дивизиона, поручикъ Александръ Федоровичъ **Георгицъ** Кузвечная, 11.

Техническій мастеръ, тит. сов. Александръ Александровичъ **Павловъ** Харузина, 13.

### 15-я Конно-Артиллерійская батарея.

Улица Федорова, 32. Телефонъ 4—55.

Командиръ батареи—подполковникъ Владимиръ Корона-  
товичъ **Латухинъ** Леовская, 77; телеф. 6—73.

Старшій офицеръ—капитанъ Алексѣй Григор. **Парамоновъ** Садовая, противъ № 19; телеф. 6—48.

Младшіе офицеры: шт.-кап. Даніилъ Радіоновичъ **Вѣтренко** Императорская Николаевская военная академія, пор. Святославъ Ильичъ

**Бѣлянкинъ** Леовская, 71—73, пор. Евгений Васильевичъ **Журьяри** Леовская, 23, Адъютантъ дивизиона, пор. Александръ Федоро-

вичъ **Георгицъ** Кузнечная, 11, подпор. Всеволодъ Николаев. **Никольскій** Пирогова, 15.

Младшій врачъ, надв. сов. **Василій Алексѣевичъ Никольскій** Могилевская, 13.

Ветеринарный врачъ, тит. сов. **Агафангелъ Васильевичъ Остроумовъ** Пирогова, 12.

### 1-я Донская казачья батарея

г. Бевдереы.

Командиръ батареи — войсковой старшина **Владимиръ Ивановичъ Антоновъ**.

Завѣдывающій хозяйствомъ, есауль **Николай Алексѣевичъ Кучеровъ**.

Дѣлопроизводитель, сотникъ **Мих. Матв. Шерстюковъ**.

### Кишиневскій мѣстный военный лазаретъ.

Александровская, 137; телеф. 3-21.

Старшій врачъ, докт. медиц., ст. сов. **Николай Сергѣевичъ Ивановъ** Леовская, 73.

Старшій ординаторъ, ст. сов. **Максимиліанъ Севериновичъ Назаревичъ** Купеческая, 11; младшіе ординаторы: надв. сов. **Петръ Васильевичъ Секретевъ** Варфоломеевскій пер., 3 и надв. сов. **Андрей Алексѣевичъ Вріони** Синадиновская, 12. Управляющій аптекой, надв. сов. **Валеріанъ Александровичъ Дьяковскій** Госпитальная, 5. Завѣдывающій хозяйствомъ, капит. **Томасъ Петровичъ Розенбергъ** кварт. при лазаретѣ.

Командующій войсками Кіевскаго военнаго округа — **Генераль-Адъютантъ, Генераль-отъ-Артиллеріи Николай Іудовичъ Ивановъ**.

## Вѣдомство Министерства Торговли и Промышленности.

### Фабричная Инспекція.

Пироговская, 23; телеф. 5—41.

Старшій Фабричный Инспекторъ Бессарабской губерніи, статск. сов. Григорій Герасимовичъ **Хелимскій** Пироговская, 23; телеф. 5—41.

Участковые инспектора \*): фабричные инспектора: 1-го участка, тит. сов. Иванъ Владимировичъ **Воронковъ** Армянская, 37; 3-го участка, ст. сов. Владимиръ Васильевичъ **Вихровъ** Федоровская, 91.

И. д. дѣлопроизводителя, Николай Владимировичъ **Рудаковскій** Измаильская, 6.



## Вѣдомство Министерства Народнаго Просвѣщенія.

### Управленіе Одесскаго Учебнаго Округа.

Одесса, ул. Кондратенко, 28.

Попечитель Округа—Тайный Совѣтникъ, Владимиръ Николаевичъ **Смоляниновъ** Ст. Институтская, 13.

Окружные Инспектора: ст. сов. Степанъ Васильевичъ **Кузнецовъ**, ст. сов. Тихонъ Ивановичъ **Виноградовъ** ул. Подтавск. поб., 78, ст. сов. Викторъ Ивановичъ **Мардановъ** Маразлиевск., 40.

Правитель канцеляріи колл. рег. Василій Васильевичъ **Скрипчинскій** Ст. Институтская, 9.

\*) Въ составъ района Фабричнаго Инспектора 1-го участка входят: Бѣлецкій, Оргѣвскій, Сорокскій и Хотинскій уѣзды и 3-го участка: Аккерманскій, Бендерскій, Измаильскій и Кишиневскій уѣзды, во второй участокъ входитъ г. Кишиневъ, коимъ завѣдуетъ Старшій Фабричный Инспекторъ.

## Губернскій Училищный Совѣтъ.

Предсѣдатель Совѣта—Губернскій Предводитель Дворянства. Члены: Бессарабскій Вице-Губернаторъ, Директоръ Кишиневской Императора АЛЕКСАНДРА I Благословеннаго гимназии, Бендерскій Уѣздный Предводитель Дворянства, Аккерманскій Уѣздный Предводитель Дворянства, Директоръ народныхъ училищъ Бессарабской губерніи и Епархіальный наблюдатель церковныхъ школъ Кишиневской епархіи.

## Дирекція Народныхъ Училищъ.

Федоровская. 34, уг. Болгарской.

Директоръ народныхъ училищъ Бессарабской губ.,—Александръ Семеновичъ Сыромятниковъ. Дѣлопроизводитель дирекціи, Проковій Прокопьевичъ Якуба. Бухгалтеръ—колл. рег. Иванъ Дмитріевичъ Поросѣчь.

Инспекторъ народныхъ училищъ г. Кишинева, коллежск. совѣтн. Петръ Павловичъ Сребрянскій.

## Вѣдомство Главнаго Управленія Землеустройства и Земледѣлія.

### Херсонско-Бессарабское Управленіе Земледѣлія и Государственныхъ Имуществъ.

Одесса, Пушкинская, 44; телеф. 26—23.

Начальникъ Управленія—Дѣйствительный Статскій Совѣтникъ Михаилъ Михайловичъ Вороновичъ въ зд. Управленія.

И. об. помощниковъ начальника управленія: чиновникъ особыхъ порученій V кл. при Главноуправляющемъ Землеустройствомъ и Земледѣліемъ, д. ст. сов. Альбертъ Богдановичъ Гельдъ Коблевская, 20; чиновникъ особыхъ порученій VI кл. при Главноуправляющемъ Землеустройствомъ и Земледѣліемъ, ст. сов. Александръ Александровичъ Абрамовичъ Малоарнаутская, 1. Помощникъ начальника управленія, завѣдывающій Черноморско-Дунайскими рыбными промыслами, колл. асс. Несторъ Александровичъ Смирновъ Черноморская, 4.

Чиновникъ особыхъ порученій по судебнымъ дѣламъ, колл. асс. Иванъ Христофоровичъ Керсновскій Садовая, 16.

Дѣлопроизводители управленія колл. сов. **Евгеній Мардаріевичъ Кошевичъ** Градовачальническая, 19, колл. рег. **Діомидъ Андреевичъ Терлецкій** Штиглица, 22, неим. ч. **Иванъ Григорьевичъ Петровъ** Куликовскій пер., 2.

### Чины Лѣсного Управленія въ Бессарабской губ.

Старшій лѣсной ревизоръ Херсонской и Бессарабской губерній, надв. сов. **Михаиль Константиновичъ Кампіони** г. Одесса. Лѣсничій Придунайскаго лѣсничества, тит. сов. **Захарій Антоновичъ Пршемецкій** г. Измаиль. Лѣсничій Бендерскаго лѣсничества, колл. секр. **Андрей Михайловичъ Ивановъ** г. Бендеры. Лѣсничій Аккерманскаго лѣсничества, тит. сов. **Яковъ Ефимовичъ Парамоновъ** ст. Талмазы, Аккерм. у.

И. об. Завѣдывающаго дѣлопроизводствомъ Бессарабскаго лѣсоохранительнаго комитета, колл. асс. **Александръ Александровичъ Молько** г. Кишиневъ, ул. Федорова, 87-а.

### Рыболовный надзоръ въ сѣверо-западной части Чернаго моря.

Смотрители за рыболовствомъ: тит. сов. **Николай Ефимовичъ Максимовъ** Одесса, ул. Кондратенко, 8, тит. сов. **Владимиръ Августиновичъ Іентчъ** г. Измаиль и колл. рег. **Владимиръ Онисимовичъ Клеръ** г. Измаиль.

### Чины по сельско-хозяйственной части въ Бессарабской губ.

И. об. Правительственнаго агронома, старшій специалистъ по сельско-хозяйственной части, надв. сов. **Николай Зосимовичъ Маркеловъ** г. Кишиневъ. Завѣдывающій казенными землями Измаильскаго раіона, неим. ч. **Николай Георгіевичъ Крикопуло** г. Измаиль. Подраіонный Завѣдывающій казенными землями Измаильскаго раіона, неим. ч. **Георгій Зурабовичъ Белканія** г. Измаиль. Младшій нацзиратель за казенными землями Татарбунарскаго раіона, неим. ч. **Теофилъ Витальевичъ Яновскій** г. Аккерманъ. Старшій специалистъ по прикладной энтомологіи, колл. сов. **Исаакъ Матвѣевичъ Красильщикъ** г. Кишиневъ. Старшій специалистъ по виноградарству, надв. сов. **Антонъ Петровичъ Эйсмондъ** г. Измаиль. Старшій специалистъ по виноградарству и винодѣлю, неим. чина **Василій Александровичъ Конюховъ** г. Кишиневъ. Старшій инструкторъ по садоводству, неим. чина **Самуиль Яковлевичъ Айвазъ-Банкаль** г. Кишиневъ. Младшій инструкторъ по полеводству, неим. чина **Михаиль Яковлевичъ Иванченко** г. Сороки.

## Управление имѣніями заграничныхъ духовныхъ установленій.

Михайловская, 48.

Начальникъ Управления—статскій совѣтникъ Владимиръ Самсоновичъ Коссовичъ Михайловская, 48.

Помощникъ Начальника Управления, ст. сов. Каэтанъ Каэтановичъ Сальмоновичъ Иринопольская, 18.

Агрономъ, колл. сов. Петръ Евгеньевичъ Вукотичъ Михайловская, 48.

Лѣсоводъ, колл. асс. Константинъ Савиновичъ Рынейскій.

И. д. чиновника особыхъ порученій по судебной части, неим. ч. Николай Михайловичъ Мичу Николаевичъ Киевская, 111.

Дѣлопроизводители: оброчнаго отдѣлен., надв. сов. Петръ Ангеловичъ Водзицкій Уроч. Вала Дическуль, № 689, бухгалтерскаго отдѣленія, колл. сов. Павелъ Логиновичъ Федоровъ Иринопольск., 18; лѣсного и распорядительнаго отдѣл., колл. секр. Александръ Ивановичъ Дьяковъ Пушкинская, 6; агрономическаго отдѣленія—вакансія.

Старшіе помощники дѣлопроизводителей: оброчнаго отдѣленія: колл. секр. Николай Карловичъ Рець Леовская, 38 и неим. ч. Николай Николаевичъ Зябревъ Леовская, 57; бухгалтерскаго

отдѣленія: надв. сов. Николай Александровичъ Николаевъ Харлампіевская, 111 и колл. рег. Александръ Матвѣевичъ Осолковъ Кузнецкая, 32; младшіе помощники: оброчнаго отдѣленія:

губ. секр. Вацлавъ Францевичъ Бурневичъ Михайловская, 48 и губ. секр. Федоръ Демьяновичъ Витковскій Александровская, 44;

лѣсного отдѣленія, неим. ч. Антонъ Владимировичъ Щербаковъ Кузнецкая, 46; агрономическаго отдѣленія, неим. ч. Коронатъ

Андреевичъ Поварчукъ Измаильская, 43; бухгалтерскаго отдѣленія:

губ. секр. Андрей Михайловичъ Зарзаръ Кузнецкая, 27 и колл. рег. Иванъ Тимофеевичъ Харитоновъ Кузнецкая, 31; и. д. млад-

шаго помощн. дѣлопроизводителя судебного отдѣленія, неим. ч. Анатолій Тихоновичъ Богдановъ Киевская, 43; Вр. и. д. млад-

шаго помощн. дѣлопр. распорядительнаго отдѣленія, неим. ч. Николай Ивановичъ Шаларъ Александровская, 44.

Землемѣръ Управления, тит. сов. Тимофей Васильевичъ Ивашкевичъ Иринопольская, 18; и. д. помощника землемѣра, неим.

ч. Александръ Ивановичъ Чайковскій Кузнецкая, 27 и неим. ч. Григорій Николаевичъ Боксанъ Кузнецкая, 40.

1-й Хотинскій районъ: завѣдывающій райономъ 3-го разряда, колл. асс. Степанъ Дмитриевичъ Стековъ с. Клишковцы; помощники завѣдыв.: 1-го разряда—(вакансія) и 2-го разря-

да—(вакансія). *2-й Атакскій районъ*: завѣдывающій райономъ 1-го разряда, надв. сов. Николай Ивановичъ **Торгашевъ** ст. Окниця; и. д. помощника завѣдыв.: 1-го разряда, неим. ч. Андроникъ Пантелѣевичъ **Цегельниченко** ст. Окниця и 3-го разряда, неим. ч. Григорій Поликарповичъ **Нестерукъ** ст. Окниця. *3-й Бълецкій районъ*: завѣдывающій райономъ 2-го разряда, тит. сов. Николай Дмитриевичъ **Кожухаревъ** с. Дануль-Глодявы; и. д. помощн. завѣдыв.: 1-го разряда, неим. ч. Фридрихъ-Филиппъ Карловичъ **Генгикъ** с. Дануль-Глодявы и 3-го разряда, неим. ч. Василий Тимофѣевичъ **Шишканъ** с. Дануль-Глодявы. *4-й Сорокскій районъ*: завѣдывающій райономъ 1-го разряда, губ. секр. Георгій Владимировичъ **Петровъ** г. Сороки; помощн. завѣдыв.: 1-го разряда, тит. сов. Николай Ивановичъ **Ивановъ** г. Сороки и 3-го разряда, неим. ч. Петръ Владимировичъ **Модейскій** г. Сороки. *5-й Скулянскій районъ*: завѣдывающій райономъ 3-го разряда, тит. сов. Аркадій Николаевичъ **Нелюбовъ** м. Скуляны; помощн. завѣдыв. 2-го разряда, неим. ч. Давидъ Федоровичъ **Бай** м. Скуляны. *6-й Приднѣстровскій районъ*: завѣдывающій райономъ 1-го разряда, колл. асс. Александръ Александровичъ **Молько** ст. Шолданешты; помощн. завѣдыв.: 2-го разряда, неим. ч. Николай Максимовичъ **Карповъ** ст. Шолданешты и 3-го разряда, неим. ч. Иванъ Константиновичъ **Капша** (и. д.) ст. Шолданешты. *7-й Оргѣвскій районъ*: завѣдывающій райономъ 3 разряда, неим. ч. Александръ Федоровичъ **Раихъ** Дубосары, с. Голерканы; и. д. помощн. завѣд. 3-го разряда, неим. ч. Борисъ Константиновичъ **Поручикъ** Дубосары, с. Голерканы. *8-й Реденскій районъ*: завѣдывающій райономъ 2-го разряда, тит. сов. Григорій Даниловичъ **Бурда** м. Каларашъ; и. д. помощн. завѣдыв. 2-го разряда, неим. ч. Александръ Сельвестровичъ **Гончаровскій** м. Каларашъ. *9-й Припрутскій районъ*: завѣдывающій райономъ 2-го разряда—(вакансія); помощники завѣдывающаго: 2-го разряда, губ. секр. Сергѣй Никифоровичъ **Безпаловъ** м. Унгены, Братуленч—Костулены и 3-го разряда, неим. ч. Александръ Юсифовичъ **Кобецъ** м. Унгены, Братулены—Костулены. *10-й Кишиневскій районъ*: завѣдывающій райономъ 1-го разряда, ст. сов. Людгардъ Ивановичъ **Новицкій** с. Страшены; и. д. помощн. завѣдыв.: 1-го разряда, колл. рег. Александръ Яковлевичъ **Лещикъ** с. Страшены и 2-го разряда, неим. ч. Юсифъ Константиновичъ **Кожухаръ** с. Страшены. *11-й Измаильскій районъ*: завѣдывающій райономъ 3-го разряда, колл. асс. Александръ Петровичъ **Тараринъ** м. Леово; и. д. помощника завѣдыв. 2-го разряда, неим. ч. Семень Игнатьевичъ **Сербиновъ** м. Леово. *12-й Бендерскій районъ*: завѣдывающій райономъ 2-го разряда, колл. секр. Иванъ Степановичъ **Усатовъ** г. Бендеры; помощникъ



завѣдыв. 3-го разряда, губ. секр. Вячеславъ Станиславовичъ Козицкій г. Бендеры. 13-й Кицканскій районъ: завѣдыв. райономъ 2-го разр., тит. сов. Петръ Николаевичъ Истоминъ г. Тирасполь; и. д. помощника завѣдыв. 2-го разряда, неим. ч. Вуколь Деметьевичъ Плешко г. Тирасполь. 14-й Лозовскій районъ: завѣдыв. райономъ 1-го разряда, колл. рег. Михайль Ивановичъ Соколовъ м. Каларашъ; вр. и. д. помощника завѣдыв.: 1-го разряда, неим. ч. Александръ Ивановичъ Анищенко м. Каларашъ и 2-го разряда, неим. ч. Владимиръ Николаевичъ фонъ-Агте м. Каларашъ. 15-й Топорскій районъ: завѣдыв. райономъ 3-го разр. — (вакансія); и. д. помощи. завѣдыв. 3-го разр., неим. ч. Борисъ Георгиевичъ Будде.

### Бессарабское среднее училище виноградарства и винодѣлія.

въ быв. Ботаническомъ саду; телеф. 1—15 (3 версты отъ вокзала).

Директоръ училища—ст. сов. Іосифъ Григорьевичъ Киркоровъ при училищѣ; инспекторъ-преподаватель плодоводства—ст. сов. Антонъ Вильгельмовичъ Петцельтъ тоже; вр. и. об. законоучителя и настоятеля домовоі церкви—священникъ Евфимій Еремѣевичъ Нишкуца тоже.

Преподаватели: виноградарства—надв. сов. Филиппъ Трофимовичъ Татчко тоже; винодѣлія—Федоръ Ивановичъ Полизо тоже; химіи—надв. сов. Николай Никифоровичъ Зубовскій тоже; общеобразовательныхъ предметовъ (онъ же библіотекаръ)—Дмитрій Ивановичъ Думбрава тоже; математики (онъ же секретарь педагогическаго совѣта)—Николай Петровичъ Ивановъ тоже; вр. и. об. преподавателя естественныхъ наукъ—колл. ассесс. Александръ Евфимовичъ Берниковъ Леовская, 92; черченія и рисованія—колл. рег. Алексѣй Ивановичъ Дехтѣрь при училищѣ; французскаго языка—Елена Эдмундовна Мальская Болгарская, 20; музыки—Юліанъ Михайловичъ Левандовскій при училищѣ; помощники преподавателей: по виноградарству—Порфирій Константиновичъ Стегореско тоже; по винодѣлію—Александръ Никитичъ Айлой тоже; воспитатель (онъ же псаломщикъ)—Владимиръ Мелетьевичъ Буржаковскій тоже; воспитатель (онъ же учитель хороваго пѣнія)—Петръ Кириловичъ Шеларъ тоже; бухгалтеръ-письмоводитель (онъ же секретарь хозяйственнаго комитета)—губ. сек. Антонъ Наумовичъ Литинскій тоже; врачъ докторъ медицины—колл. сов. Генрихъ Давидовичъ Городецкій Ул. Гоголя, 37; телеф. 2—06; фельдшеръ—колл. сек. Иванъ Егоровичъ Лазо при училищѣ; и. об. эконома Алексѣй Карповичъ Восканянцъ тоже;

**Винодѣльческая опытная станція,**

состоящая при Бессарабскомъ училищѣ винодѣлія.

Завѣдывающій станціей—директоръ училища ст. сов. Іосифъ Григорьевичъ **Виркоровъ** при станціи; и. об. химика-винодѣла, старшій специалистъ по сел.-хоз. части—колл. сов. Николай Матвѣевичъ **Казариновъ** тоже; и. об. виноградаря, младшій специалистъ по сел.-хоз. части—колл. сек. Лонгинъ Адамовичъ **Ильскій** тоже; и. об. старшаго специалиста по виноградарству и винодѣлію—Михаилъ Викентьевичъ **Карчевскій** Пушкинская, 6. Лаборанты: дрожжевой лабораторіи—Петръ Николаевичъ **Дэллэ** при станціи; и. об. химической лабораторіи, младшій специалистъ по сел.-хоз. части—Алексѣй Николаевичъ **Полонскій** тоже.

## Вѣдомство Министерства Путей Сообщенія.

### Правленіе Кіевскаго Округа Путей Сообщенія.

Кіевъ, Фундуклеевская, 10.

Начальникъ Округа, инженеръ п. с., колл. сов. Владимиръ Михайловичъ **Тренюхинъ** Университетская-Круглая, 7-а; телеф. 25—85; помощникъ—инженеръ п. с., надв. сов. Александръ Константиновичъ **Старицкій** Аневковская, 32; телеф. 7—77. Инспекторъ судоходства (съ правами помощн. начальника Округа), ст. сов. Кириллъ Кирилловичъ **Пасынковъ** Фундуклеевская, 32; телеф. 31—83. Инспекторъ судоходства (членъ общаго присутствія) инженеръ п. с., надв. сов. Владимиръ Николаевичъ **Кокушинъ** Маринско-Благовѣщенская, 125. Членъ общаго присутствія, инженеръ п. с., тит. сов. Викторъ Владиславовичъ **Рихтеръ** Святославская, 2.

Правитель канцеляріи, колл. асс. Іосифъ Іосифовичъ **Долбешкинъ** Госпитальный пер., 5; помощникъ—Іосифъ Кандидовичъ **Кутыловскій** Ул. Столыпина, 43. Экзекуторъ (онъ-же журналистъ и архивариусъ), колл. асс. Николай Іосифовичъ **Нукулевскій** Фундуклеевская, 10.

Врачъ, докт. мед., надв. сов. Константинъ Моисеевичъ **Руткевичъ** Больш. Владимировская, 34.

Начальникъ искусственнаго отдѣленія, инженеръ п. с., Ѳаддей Адольфовичъ **Тиллингеръ** Левашевская, 18.

Начальникъ хозяйственнаго отдѣленія, колл. рег. Семень Антоновичъ **Молибожко** Никольско-Ботаническая, 1. 2

Инженеръ-механикъ Округа, инженеръ-технологъ, тит. сов. Федоръ Федоровичъ **Емельяновъ** Святославская, 9.

Вр. и. об. дѣлопроизводителя, губ. секр. Павелъ Михайловичъ **Сергіенко** Лабораторная, 11.

Помощникъ инспектора судоходства, завѣдыв. моторными катерами Кіевскаго района, канц. служ. Михайль Михайловичъ **Плющъ** Виноградный пер., 2.

Дѣлопроизвод., губ. секр. Григорій Ив. **Рудичъ** Тарасовская, 34.  
Старшій санитарный врачъ, колл. асс. Викторъ Карловичъ **Тритшель** Караваяевская, 23.

Завѣдывающій изданіемъ „Извѣстій Правленія Кіевскаго Округа п. с.“, повѣр. правл. Округа, присяжн. повѣр. Юсифъ Адамовичъ **Двораковскій** Больш. Житомирская, 20.

### Чины, служащіе въ предѣлахъ Бессарабской губерніи:

#### УШ-я Инспекціонный участокъ.

Инспекторъ судоходства по участку капит. корпуса флотск. штурмановъ въ отстав. (онъ-же команд. парох. „Днѣстръ“), Анатолий Федоровичъ **Бубновъ** г. Бендеры.

Начальникъ Варницкой судоход. дистанціи, колл. ассес. Иванъ Павловичъ **Чудаковъ** м. Варница, Бессар. губ.

#### Днѣстровское Отдѣленіе.

Начальникъ отдѣленія, инженеръ п. с., надв. сов. Вольдемаръ Карловичъ **Тиммъ** г. Бендеры.

Письмоводитель (онъ-же бухгалтеръ), неим. ч. Антонъ Евтихievичъ **Вульманъ** г. Бендеры.

Помощникъ начальника по 2 техническ. участку, инженеръ п. с., (онъ-же завѣдыв. землечерпат. караваномъ „Днѣстровскій 2“ и 3 техническ. участкомъ), ст. сов. Константинъ Лаврентьевичъ **Толвинскій** г. Бендеры.

Завѣдывающіе землечерпат. караванами.

„Днѣстровскій 1-й“ штатн. по ми-ву п. с., инженеръ IX кл., рудничный инженеръ, Михайль Дмитриев. **Харламовъ** г. Бендеры.

„Днѣстровскій 3-й“, инженеръ-строитель, Иванъ Максимовичъ **Покровскій** г. Бендеры.

Командиры Казенныхъ пароходовъ.

Парохода „Бериславъ“, Иванъ Войцех. **Морковскій** г. Бендеры.

Парохода „Тирасполь“, штурманъ 1-го разряда Михайль Ивановичъ **Дорошевскій** г. Бендеры.

## Управленіе Юго-Западныхъ Казенныхъ желѣзныхъ дорогъ.

Кіевъ, Театральная, 8.

Начальникъ дорогъ, инженеръ путей сообщенія, ст. сов. **Вадимъ Петровичъ Шмитъ**.

Помощникъ и 1-й замѣститель начальника дорогъ, инженеръ путей сообщенія, дѣйств. ст. сов. **Иванъ Михайловичъ Хижняковъ** и помощникъ начальника дорогъ, инженеръ путей сообщенія, дѣйств. ст. сов. **Аполлонъ Владимировъ Михайловъ**.

Состоящіе при начальникѣ дорогъ: колл. секр. **Болеславъ Альбертовичъ Ришави**; инженеръ путей сообщенія, колл. асс. **Александръ Александровичъ Дубровинъ** и непремѣнный членъ отъ Мин. Фин., дѣйств. ст. сов. **Владимиръ Германовичъ Тальбергъ**.

Правитель канцеляріи, канд. правъ **Борисъ Сильвестровичъ Гогоцкій**; помощникъ — пот. поч. гражд. **Иванъ Дмитриевичъ Горбенко**.

Главный бухгалтеръ, надв. сов. **Николай Никифоровичъ Васильевъ**; помощники: надв. сов. **Анатолій Ивановичъ Былинскій** и тит. сов. **Романъ Романовичъ Пластуновъ-Новденко**.

Старшій врачъ, ст. сов. **Яковъ Александровичъ Федотовъ-Чеховскій**.

Санитарный врачъ, ст. сов. **Александръ Митрофановичъ Ромашкевичъ**.

Завѣдывающій отдѣленіемъ по отчужденію имущества, тит. сов. **Андрей Моисеевичъ Островерхій**; помощникъ — **Феликсъ Федоровичъ Гонсіоровскій**.

Агентъ по изслѣдованію происшествій, инженеръ путей сообщенія, ст. сов. **Николай Александровичъ Аничковъ**.

Ревизоръ образов. учрежд., инженеръ-техн. **Михаиль Дмитриевичъ Балашевъ**.

Юрисконсультъ, инженеръ-техникъ **Михаиль Федоровичъ Нириченко**; помощникъ — инженеръ-техникъ **Федоръ Викторовичъ Майеръ**.

Завѣдывающій пенсіонной кассой, надв. сов. **Борисъ Доминиковичъ Довнаръ-Запольскій**; помощникъ — надв. сов. **Іосифъ Станиславовичъ Тарчовскій**.

Начальникъ комиссіонно-ссуднаго отдѣленія, надв. сов. **Цазарій Войцеховичъ Лучинскій**; помощникъ — надв. сов. **Евгеній Федоровичъ Умановъ**.

Начальникъ слубы движенія, инженеръ путей сообщенія, колл. сов. **Борисъ Аполлоновичъ Бутенко**; помощники: инже-

неры путей сообщенія: колл. сов. Юліанъ Владиславовичъ Трачевскій, колл. сов. Николай Николаевичъ Старжинскій, колл. сов. Василій Семеновичъ Рыхальскій.

Начальникъ матеріальной службы, техникъ пут. сообщ., губ. секр. Иванъ Петровичъ Прохоровъ; помощники: надв. сов. Евгений Александровичъ Дворжицкій и горн. инженеръ Антонъ Семеновичъ Панченко.

Начальникъ службы пути, инж. пут. сообщ., колл. сов. Василій Петровичъ Неклюдовъ; помощникъ — инж. пут. сообщ., ст. сов. Феликсъ Станиславовичъ Коссецкій.

Начальникъ службы сборовъ, надв. сов. Аполлинарій Александровичъ Вороненко; помощникъ — колл. секр. Владимиръ Рудольфовичъ Серенсенъ.

Начальникъ службы тяги, инжен.-техн., надв. сов. Леонидъ Николаевичъ Бажановъ; помощникъ — инжен.-техн. надв. сов. Викторъ Федоровичъ Нечай.

Начальникъ коммерческой службы, инжен. пут. сообщ., тит. сов. Эммануилъ Владимировичъ Радовичъ.

Начальникъ службы телеграфа, инжен.-электр., надв. сов. Александръ Александровичъ Коркушко; помощникъ — инжен.-электр., надв. сов. Юсифъ Ипполитовичъ Залевскій.

Вспомогательная служба

### Станція „Кишиневъ“ Ю.-З. ж. д.

Начальникъ станціи — Георгій Романовичъ Кобзарь.

Помощники начальника станціи: Прокофій Корнѣевичъ Ивановъ, Макарій Васильевичъ Яременко въ трое — при станціи и Александръ Григорьевичъ Галенко Могилевская, 9.

Бухгалтеръ-Дѣлопроизводитель Кузьма Михайловичъ Богдановъ при станціи; смотритель грузов. двора, Игнатій Казимировичъ Виткевичъ — тоже; помощн.: Петръ Павловичъ Грудзинскій тоже и Аркадій Вуколовъ Андрейчукъ предм. Табакарія домъ Шяллера.

Грузовые кассиры: Юліанъ Ивановичъ Балабушевичъ Петръ Ивановичъ Рябовъ; багажный кассиръ Иванъ Ивановичъ Штіопуло; билетн. кассиры: III и IV кл., Игнатій Исидоровичъ Вознюкъ въ при станціи; I и II кл., Юліанъ Борисовичъ Клебанскій Пушкинская, 43; помощники грузов. кассира: Евфимій

Клементьевичъ Красковскій предм. Мелестіу, д. Турова; Юсифъ Андреевичъ Санкевичъ Изволя, 12; Никита Ивановичъ Руссо Кировская, 26; помощникъ билетн. кассира III и IV кл., Василій Со-

фроньевичъ Филипповъ Мунчештская дорога, 184; помощникъ багажного кассира Иванъ Сергѣевичъ Каплиенко при станціи.

## Одесское Жандармское Полицейское Управление желѣзныхъ дорогъ.

г. Одесса, Базарная ул., 34.

Начальникъ Управленія — Полковникъ Николай Михайло-  
вичъ Веледницкій Базарная, 34.

Адъютантъ Управленія, ротмистръ Владимиръ Георгиевичъ  
Мандражи ул. Полтавской побѣды, 97.

Начальникъ Бирзуловскаго отдѣленія, подполковникъ  
Алексѣй Генриховичъ Будель поселекъ Вираула.

Начальникъ Бессарабскаго отдѣленія, подполковникъ Вла-  
димиръ Алексѣевичъ Зубовъ г. Кпшиневъ.

Помощникъ начальника Бессарабскаго отдѣленія на по-  
граничномъ пунктѣ Унгени, подполковникъ Дмитрій Николае-  
вичъ Вишневскій п. Унгени.

## Вѣдомство Государственнаго Контроля.

### Бессарабская Контрольная Палата.

Уг. Пироговской и Синадиновской; телеф. 1—50.

Управляющій Палатою — Дѣйствительный Статскій Совѣт-  
никъ Иванъ Феликсовичъ Скоробогатый Федоровская, 47, соб. домъ.

Ревизоры: старшіе: ст. сов. Арсеній Федоровичъ Приходь-  
ковъ Пироговская, 46, надв. сов. Николай Антоновичъ Гришковъ  
Гавчештская дор., 3 уроч., соб. домъ; младшіе: надв. сов. Василій Ива-  
новичъ Малашлиевъ Шмидтовская, 49, колл. асс. Владиславъ Ви-  
кентьевичъ Подвинскій Синадиновская, 16, губ. секр. Несторъ Алек-  
сѣевичъ Будагоскій Федоровская, 91.

Секретарь, надв. сов. Владимиръ Николаевичъ Рошно Хар-  
ламповская, 119.

Помощники ревизора: надв. сов. Александръ Константи-  
новичъ Крушеванъ Пушкинская, 18, надв. сов. Прокопій Апол-  
лоновичъ Августовскій Леовская, 90, колл. секр. Сергѣй Ива-  
новичъ Прочаевъ Гавчештская дор., д. свещ. Туцковского, колл. асс. Сер-  
гѣй Яковлевичъ Блажеевскій Кузнечная, 26, колл. секр. Николай  
Федоровичъ Бардзиловскій Михайловская, 1, губ. секр. Манукъ Ару-  
тюновичъ Никогосянцъ Александровская, 101, губ. секр. Тихонъ Ва-  
сильевичъ Мацыборскій Леовская, 14, колл. рег. Пантелеймонъ  
Константиновичъ Ляшенко Леовская, 36.

**Журналистъ, колл. асс. Федоръ Дмитріевичъ Вышковскій**  
 на Рышкановкѣ. **Счетные чиновники:** колл. асс.—**Эразмъ Августиновичъ Карчевскій** Пироговская, 12-а, уг. Волгарская, колл. асс. **Василій Федоровичъ Васильевъ** Харлампіевская, 8, тит. сов. **Гавріилъ Ивановичъ Богачевъ** Измаильская дор.,—соб.—дача, № 345, около шлагбаума, колл. секр. **Сергій Яковлевичъ Горуневичъ** Пироговская, 7, колл. секр. **Василій Бернардовичъ Воропай** Александровская, 4, колл. секр. **Евгеній Николаевичъ Макаревичъ** Малая Малина, д. М. Насыревой, губ. секр. **Иванъ Дмитріевичъ Мутьевъ** Кожухарская, 4, губ. секр. **Григорій Арутюновичъ Никогосянцъ** Федоровская, 13, губ. секр. **Федоръ Андреевичъ Розмаинскій** Рышкановка (Вестерничены) дача Титорука, губ. секр. **Левъ Николаевичъ Добровольскій** Садовая, 12, губ. секр. **Владимиръ Лаврентьевичъ Каминскій** предм. „Боюканы“, домъ Максимовой, и неим. ч. **Николай Петровичъ Костровецъ** Ганчештская дорога, 3 уроч., дача Грншкова.

## Инославныя Исповѣданія.

### Армяно-Григоріанское.

Начальникъ Нахичевано-Бессарабской Армяно-Григоріанской епархіи—**Архіепископъ Нерсесъ** Болгарская ул., армян. архіерейскій домъ; телеф. 6—58.

### Нахичевано-Бессарабскія Армяно-Григоріанскія Епархіальная Консисторія.

Болгарская ул., армянская ограда.

Предсѣдатель Консисторіи—**Архіепископъ Нерсесъ.**

Членъ Консисторіи, Архимандритъ **Тирайръ** Болгарская ул., армянская ограда. И. д. секретаря, **Николай Ивановичъ Юрдянъ** Измаильская, 50. Архиваріусъ и экзекуторъ, **Степанъ Никитичъ Іоаннисіанъ** Федоровская, 66.

### Римско-Католическое.

Епископъ Тираспольскій, **Іосифъ Кесслеръ** (г. Саратовъ).  
 Въ Кишиневѣ—настоятель, кафедральный каноникъ, маг. богословія **Эммануилъ Іосифовичъ Штангъ**; въ Бендерахъ—

ксендзъ Эдуардъ Церранъ; въ Бѣльцахъ—настоятель, ксендзъ Матвѣй Шидагисъ; въ Хотинѣ—администраторъ, ксендзъ Іосифъ Окупскій; въ Измаилѣ—администраторъ, Іоаннъ Хондру; въ Краснѣ (колонія въ Аккерманскомъ уѣздѣ)—администраторъ, Бернарды Лейбгамъ.

### Евангелическо-Лютеранское:

Пробствъ 1-го Округа Южнаго Края Россіи, Пасторъ Іоаннъ Альберъ (с. Маринское, Одесскаго уѣзда).

Въ Кишиневѣ—пасторъ Эрихъ Карловичъ Гуткевичъ; секретарь его, Августъ Карловичъ Ванницъ; въ с. Тарутино—пасторъ Даниль Георгіевичъ Гаазе; въ с. Клястиць—пасторъ Юлій Христіановичъ Петерсъ; въ с. Арцизь—пасторъ Рудольфъ Альфонсовичъ Мееръ; въ с. Сарата—пасторъ Альфонсъ Мееръ; въ с. Феръ-Шампенаузъ—пасторъ Александръ Ив. Симеонъ; въ с. Посталь Вильгельмъ Альфонсовичъ Мееръ; въ Ново-Саратѣ, Изм. у.—пасторъ Скриба.

### Сектантскія общины (зарегистрированныя).

Кишиневская—наставникъ Семень Васильевичъ Рохмановъ, Бендерская—наставникъ Иванъ Семеновичъ Сооловъ, Аккерманская—наставникъ Федоръ Петровичъ Кузьминъ.

*Кишиневскій городской раввинъ*—личн. почетн. гражд. Лейбъ Моисеевичъ Цирельсонъ Екатерининская, 6. телеф. 4—88.

### Общество пособія лицамъ, освобождаемымъ изъ тюремнаго заключенія.

Предсѣдатель Общества—Бессарабскій Губернаторъ.

Секретарь, С. Ф. Давидовичъ Инзова, 14.

Казначей, Ц. Ц. Шишко ул. Федорова, д. Барбалата.

Члены Совѣта: Ф. П. Станевичъ, В. И. Кисилевъ, Е. П.

Смирновъ, П. О. Митрофановъ, Ф. Ф. Дуткевичъ.



## Бессарабская Губернская Ученая Архивная Комиссія.

Зд. Губ. Земской Управы.

Непремѣнный Попечитель Комиссіи—Губернаторъ.

Предсѣдатель Комиссіи—Членъ Губернской Земской Управы Павелъ Георгіевичъ **Горе**.

Помощникъ Предсѣдателя—дѣйств. ст. сов. Александръ Лукичъ **Крыловъ**.

Вр. и. д. Правителя дѣлъ Комиссіи—колл. рег. Викторъ Васильевичъ **Перепелюкъ**.

## Кишиневскій Отдѣлъ ИМПЕРАТОРСКАГО Православнаго Палестинскаго Общества,

состоящаго подъ Августѣйшимъ Покровительствомъ Ея Императорскаго Высочества Великой Княгини Елисаветы Теодоровны.

Серафимовскій Епархіальный домъ.

Предсѣдатель Отдѣла—Высокопреосвященнѣйшій Серафимъ, Архіепископъ Кишиневскій и Хотинскій.

Товарищъ предсѣдателя—Преосвященнѣйшій Гавріиль Епископъ Аккерманскій.

И. обяз. Казначей—свещ. Евгенийъ Васильевичъ Козакевичъ (онъ же кандидатъ къ казначею) при кладбищ. церкви.

Дѣлопроизводитель—протодіаконъ каѳ. собора Ілія Николаевичъ **Чакирь** въ Соборномъ дворѣ, уг. Александр. и Михайловской.

## Кишиневскій Епархіальный Миссіонерскій Совѣтъ.

Серафимовскій Епархіальный домъ.

Предсѣдатель Комитета—Высокопреосвященнѣйшій Серафимъ, Архіепископъ Кишиневскій и Хотинскій.

Товарищъ предсѣдателя—Преосвященнѣйшій Гавріиль, Епископъ Аккерманскій.

Члены Совѣта: протоіереи: Спиридонъ Мураневичъ, Мих. Чакирь, Андрей Лелявскій, Александръ Балтага, Василій Гума; священники: Евгенийъ Козакевичъ, Александръ Брагуца, Теофанъ Дубневичъ, Григ. Гловатинскій, Василій Гобжила, Іоаннъ Биволь, д. ст. сов. Андрей Михайловичъ Пархомовичъ, д. ст. сов. Іосифъ Михайловичъ Пархомовичъ, Секретарь консисторіи, епарх. противорасколн. миссіонеръ, прот. Θεодосій Воловей, епарх. противосект. мисс., свещ. Θεодосій Кирика, епарх. про-

тивосект. мисс. Александръ Т. Сквозняковъ и преподав. семинаріи, Борисъ Алексѣев. Травинъ.

Секретарь Совѣта, Николай Григорьевичъ Гловатинскій.

### Кишиневскій Комитетъ Православнаго Миссіонерскаго Общества.

Серафимовскій Епархіальный домъ.

Предсѣдатель Комитета—Высокопреосвященнѣйшій Серафимъ, Архіепископъ Кишиневскій и Хотинскій.

Товарищъ предсѣдателя—Преосвященный Гавріиль, Епископъ Аккерманскій.

Члены комитета: ректоръ семинаріи Архимандритъ Даміанъ, каедр. протоіерей Ник. Вас. Василевскій, дѣйств. ст. сов. А. М. Пархомовичъ, дѣйств. ст. сов. І. М. Пархомовичъ и священникъ Ілія Филатовъ.

Казначей—Давидъ Федоровичъ Кара-Стояновъ Харлампіевск., уг. Михайловской, собств. д.

Дѣлопроизводитель—протодіаконъ Ілія Чакиръ Соборн. д.

### Бессарабское Церковное Историко-Археологическое Общество.

Покровитель Общества—Высокопреосвященнѣйшій Серафимъ, Архіепископъ Кишиневскій и Хотинскій.

Почетный предсѣдатель—Преосвященный Гавріиль, Епископъ Аккерманскій.

Старшина Общества и Предсѣдатель Совѣта его—ректоръ Кишиневской духовной семинаріи, архимандритъ Даміанъ.

Товарищъ его, дѣйств. ст. сов. Андрей Михайловичъ Пархомовичъ Леовская, 51, соб. д.

Казначей, дѣйств. ст. сов. Іосифъ Михайловичъ Пархомовичъ Леовская, 51, соб. д.

Завѣдывающій древнехранилищемъ—вакансія.

Завѣдывающій ризами Николай Васильевичъ Еоодіевъ.

Редакторъ изд. Общ., Василій Григоріевичъ Курдиновскій.

Правитель дѣлъ, Мина Павловичъ Полихрони-Кіосели.

### Кишиневское Православное Христо-Рождественское Братство.

Предсѣдатель Совѣта Братства—Преосвященный Гавріиль, Епископъ Аккерманскій.

Товарищъ Предсѣдателя—д. ст. сов. Андрей Михайловичъ Пархомовичъ.

Члены Совѣта: д. ст. сов. Юсифъ Михайловичъ Пархомовичъ, протоіерей: Спиридонъ Ивановичъ Мураневичъ, Михайль Михайловичъ Чакирь, Андрей Семеновичъ Лелявскій, Александръ Степановичъ Балтага, Василій Ивановичъ Гума, Θεодосій Ивановичъ Воловей, Θεодосій Кирика; епархіальный наблюдатель священникъ Владимиръ Базаряниновъ, священники: Василій Θεодоровичъ Гобжила (онъ же казначей Совѣта), Григорій Гловатинскій, Іоаннъ Биволь, Θεофанъ Хрисанфовичъ Дубневичъ (онъ же дѣлопроизводитель Совѣта), Борисъ Алексѣевичъ Травинъ, епархіальный миссіонеръ Александръ Тимофеевичъ Сквозняновъ.

### Кишиневское Александро-Невское Братство.

На городскомъ православномъ кладбищѣ.

Предсѣдатель Совѣта—Преосвященный Гавріиль, Епископъ Аккерманскій.

Товарищъ предсѣдателя—протоіерей Николай Васильевичъ Лашковъ.

Члены совѣта:—протоіерей: Кирилль Іоанновичъ Гинкуловъ, Михайль Михайловичъ Чакирь Іоаннъ Θεодоровичъ Савва (онъ же дѣлопроизводитель), Григорій Іоанновичъ Бабченко (онъ же попечитель приюта); дворянинъ Харитонъ Васильевичъ Хинкуловъ и надв. сов. Иванъ Ивановичъ Негруцовъ (онъ же казначей братства).

### Кишиневское Трехсвятительское Братство.

Предсѣдатель Братства и Распорядительнаго Комитета Братства—Ректоръ семинаріи, Архимандритъ Даміанъ при семинаріи; тел. 4—29.

Члены: инспекторъ семинаріи, кандидатъ богословія и филологич. наукъ, Василій Ивановичъ Смирновъ при семинаріи, д. ст. сов. Андрей Михайловичъ Пархомовичъ Леовская, 51; соб. д., д. ст. сов. Юсифъ Михайловичъ Пархомовичъ тоже, ст. сов. Николай Николаевичъ Колоколовъ уг. Кіевской и Свѣчной, № 3, ст. сов. Василій Григорьевичъ Курдиновскій Ганчештская дор. соб. д., колл. сов. Александръ Осіевичъ Чулковъ уг. Пироговской и Кулчешской; казначей братства—надв. сов. Павелъ Ареѣевичъ Лотоцкій Леовская, 74, священникъ Михайль Андреевичъ Березоескій соборный домъ; дѣлопроизводитель братства—помощникъ инспектора се-

минаріи, кандидатъ богословія, **Иванъ Владимировичъ Смальовъ** при семинаріи.

Члены ревизіоннаго комитета братства: смотритель кишиневскаго духовнаго училища, ст. сов. **Петръ Алексѣевичъ Сладкопевцевъ** при училищѣ; протоіерей—ключарь кафедральнаго собора, **Василій Ивановичъ Гума** соборный домъ; смотритель епархіальнаго Серафимовскаго дома—священникъ **Николай Тимотинъ** Серафим. домъ.

### Бессарабское Братолюбивое Общество.

Вознесенская, 58/60.

Предсѣдатель—подполковникъ въ отставкѣ **Иванъ Георгіевичъ Ковальджи** Федоровская, 83; товарищъ—надв. совѣтникъ **Иванъ Андреевичъ Сербиновъ** Садовая, соб. домъ.

Члены правленія: **Марія Митрофановна Стекольщикова** Голенищева-Кутузова, 14. **Царасковія Трофимовна Вишневская** Купеческая, 26. **Ольга Константиновна Савельева** Гоголевская, 29. **Александра Людвиговна Дмитріева** Болгарская, 28. **Софія Васильевна Селунская** Федоровская, 83. священникъ **Василій Федоровичъ Гобжила**, Купеческая, 55 и **Александръ Людвиговичъ Хельмицкій** Георгіевская, 9.

Секретарь—**Петръ Ивановичъ Доника-Іорданеско** уг. Купеч. и Пироговской.

Члены ревизіонной комиссіи: надв. сов. **Александръ Константиновичъ Крушеванъ** (Контрольная Палата), **Василій Константиновичъ Захарія** Купеческая, 48 и **Иванъ Николаевичъ Соколовъ** (Благородное Собрание).

### Бессарабскій Губернскій Отдѣлъ Россійскаго Общества Покровительства Животнымъ,

состоящаго подъ Высочайшимъ покровительствомъ Ея Императорскаго Величества Государыни Императрицы **Маріи Феодоровны**.

Правленіе и лечебница: Уд. Голенищева-Кутузова, 24; телеф. 3-78.

Предсѣдатель—подполковникъ въ отставкѣ **Иванъ Георгіевичъ Ковальджи** Федоровская, 83.

Вице-Предсѣдатель—**Василій Васильевичъ Григорьевъ** Михайловская, 10.

Члены правленія: секретарь—**Александръ Васильевичъ Ожога** Леовская, 74, **Елисавета Юрьевна Цѣновская** дѣтская больница

ул. Иззова, 5; телеф. 1—58, Григорій Аврамовичъ Бригеръ (казначей) православное кладбище; телеф. 2—42, Михайлъ Каспаровичъ Горжаконъ (предсѣдатель комитета участковыхъ попечителей) Фостанная, 2; телеф. 4—76, Николай Ивановичъ Перекрестовъ здание городск. управы, завѣдующій хозяйствомъ— Викторъ Ивановичъ Тиховичъ Михайловскій пер., 2; кандидатъ: ветеринарный врачъ 14-й артиллерійской бригады, Николай Лукичъ Солимовскій (онъ-же врачъ лечебницы) Купеческая, 44, Израэль Самуиловичъ Векеръ Николаевская, 76; телеф. 6—82, Беръ Нафтуловичъ Гендлеръ ул. Гоголя, рядомъ съ Государст. банкомъ.

Повѣренный по судебнымъ дѣламъ и завѣдующій майскимъ союзомъ, участковый попечитель Александръ Федоровичъ Этингеръ ул. Иззова, 12.

### Бессарабское Общество Естествоиспытателей и любителей естествознанія.

Пироговская, Земскій Музей.

Предсѣдатель—D. r. phyl, магистръ зоологii, баронъ Александръ Федоровичъ Стуртъ Киевская, 125, соб. домъ; товарищъ— Францъ Францевичъ Миллеръ Могилевская, 16.  
Секретарь—докт. медик. Эдуардъ Эдуардовичъ Миллеръ Леовская, 78, соб. домъ.

Казначей—докторъ естествен. наукъ Лука Юліановичъ Халанай Леовская, 70.  
Члены совѣта: кандид. матем. наукъ Николай Григорьевичъ Бабынинъ уг. Пироговской и Купеческой, докт. медик. Генрихъ Давидовичъ Городецкій Гоголевская, домъ Лавдау и канд. естеств. наукъ Станиславъ Генриховичъ Жавроцкій Александровская, 122.

### Кишиневскій отдѣлъ Императорскаго Россійскаго Общества плодоводства.

Острожская, 4.

Предсѣдатель, А. В. Синадино; товарищъ—Л. Е. Сичинскій; секретарь Н. К. Могилянскій; члены правленія: П. З. Бажоеукъ-Меликовъ, В. С. Коссовичъ, К. А. Мануиловъ, баронъ А. Ф. Стуртъ, В. Л. Соломоновъ и В. К. Хартія.

## Бессарабское Общество Садоводства.

Александровская, рядомъ съ Швейцарской гостин.; телеф. 4-44.

Предсѣдатель надв. сов. Федоръ Федоровичъ Кеппенъ Леовская, 75; товарищъ — губ. секр. Степанъ Дмитріевичъ Горобецъ Садовая, зд. 3-я гимназіи; секретарь, членъ совѣта (онъ-же наблюдатель существующаго при обществѣ справочно-комиссіоннаго бюро) колл. секр. Александръ Степан. Урсуль Кіевская, 115; члены совѣта: ст. сов. Степанъ Ивановичъ Сербовъ (онъ-же казначей) Пироговская, 50, купецъ 1-й гильдіи Михаилъ Ѳомичъ Георгіу Армянская, соб. домъ, садовлад. Капрель Агушевичъ Давидовъ Купеческая, 17, надв. сов. Николай Ивановичъ Драгоевъ Управление Воинскаго Начальн., колл. сов. Іоанникій Пантелеевичъ Аріонеско Леовская, 42, садовлад. Савва Константиновичъ Ожога Купеческая, 27; надв. совѣтн. — Іосифъ Григорьевичъ Храптіевскій Казенная Палата, старшій спеціал. Департ. Землед. Пантелей Николаевичъ Литинскій при город. питомникъ, ст. сов. Александръ Никифоровичъ Шимановскій Леовская, 46, младшій спец. Департ. Землед. Самуилъ Яковлевичъ Айвазъ Бендерская, 42, садовлад. Вартанъ Христофоровичъ Хачиковъ Шмидтовская, соб. домъ, дворян. Николай Антоновичъ Романенко Инзова, 6. Ревизіонная коммисія при Обществѣ: губ. секр. Андрей Федоровичъ Поварчукъ ул. Голенищева-Кутузова, колл. асс. Федоръ Егоровичъ Будановъ Казенная Палата и губ. секр. Василій Дмитріевичъ Гродецкій въ зд. Государствен. Банка.

## Кишиневское Отдѣленіе Императорскаго Русскаго Музыкальнаго Общества и состоящее при немъ Музыкальное училище.

Федоровская, 58.

Предсѣдатель, инженеръ-технологъ Степанъ Ивановичъ Сербовъ; товарищъ его, присяжн. повѣрен. Карлъ Юліановичъ Левицкій. Директора: Карлъ Вильгельмовичъ Швамбергъ, Харлампій Константиновичъ Ожога, Михаилъ Константиновичъ Кушъ. Исп. об. директора училища, инспекторъ Ксенофонтъ Константиновичъ Теутъ. Преподаватели: Клара Генриховна Спитта, Розалія Іосифовна Дейль, Иванъ Ивановичъ Жодовскій, Іосифъ Іосифовичъ Мангаль, Станиславъ Ивановичъ Ондричекъ, Іосифъ Менделевичъ Фьякель, Самуилъ Савельевичъ Влячко, Ксенофонтъ Константиновичъ Теутъ, Николай Станиславовичъ Бачинскій, Абрамъ Марковичъ Стойкинь. Классная дама Евгенія Григорьевна Храптіевская. Дѣлопроизводитель и завѣд. хоз. частью Алексѣй Ивановичъ Мырза.

## Бессарабское Медицинское Общество:

Измайльская улица.

Президентъ Общества—докторъ А. Д. **Нацовскій**; вице-президентъ—докторъ М. Б. **Слущкій**; казначей докторъ И. М. **Мурачевъ**; библиотечаръ женщина-врачъ Ю. Д. **Квятковская**; секретари, доктора: **Шепфъ** и **Гринфельдъ**.

## Домъ Трудолюбія Кишиневскаго Благотворительнаго Общества.

Павловская, 39.

Предсѣдательница Общества—жена дѣйств. статск. сов. Вѣра Петровна **Перетятковичъ** Нѣмецкая площ., соб. д.; телеф. 80.

Члены: жена дѣйств. стат. сов. Марія Николаевна **Раевская** Ул. Федорова, 68; телеф. 1—63, жена статск. сов. Аделаида Вильгельмовна **Королькова** Жуковская, уг. Пирогова; телеф. 1—18, Целагея Дмитріевна **Чорба** Городская больница, Елена Михайловна **Разолевская**, с. д., Евгения Николаевна **Гипарисъ** Федоровская, домъ Барбалата, Эмилія Яковлевна **Кобіева**—Фонтанный пер., соб. д.; телеф. 83, Евгения Петрова **Сицинская** Изова, соб. д., Анна Вячеславовна **Теплова** Вароолом. пер., 6, Елизавета Васильевна **Бржезовская** Садовая, д. Кребса, Александра Ивановна **Недова** Михайловская, соб. д., Константинъ Петровичъ **Романовъ** Садовая, соб. д.; кандидатъ Софія Григорьевна **Храптіевская** Пироговская, 32.

## Благотворительное Общество „Бессарабець“.

Армянская, 22.

Предсѣдатель Правленія—д. ст. сов. Юрій Николаевичъ **Кононовичъ** уг. Голевщ.-Кут. и Колодезнаго пер., 6; товарищ—ст. сов. Иванъ Ивановичъ **Зенченко**—уг.—Леовской и Жуковской, 12. Казначей Общества, жена ст. сов. Софія Васильевна **Твердохлѣбова** Пушкинская, 9. Секретарь правленія, Розалія Никаноровна **Новицкая** Харузинская 7.

Члены правленія: Юрій Николаевичъ **Соколовъ** Килійская, 21 попечительница приюта и завѣдывающая молочной фермой и мастерской дамскихъ нарядовъ и членъ правленія Елена Федоровна **Кононовичъ** уг. Год.-Кутуз. и Колодезнаго пер., 6, Александра Арсеньевна **Сербова-Сырбъ** Леовская, 71, Надежда Кириковна **Вѣнцковская** Леовская, 75, Татьяна Васильевна **Асташева** Кіевская, 121, Александра Людвиговна **Дмитріева** Болгарская, 8, Филиппъ Его-

ровичъ **Конуновъ** Киевская, 117. Наталія Ивановна **Трилѣская** Леонская, соб. домъ и Федоръ Федоровичъ **Суручанъ**.

Врачемъ при пекарнѣ состоитъ ст. сов. докторъ Валерьянъ Павловичъ **Твердохлѣбовъ** Пушкинская, 9.

Члены наблюдательнаго комитета: предсѣдатель Филиппъ Егоровичъ **Конуновъ** Киевская, 117. Уполномоченный правленіемъ членъ комитета Григорій Петровичъ **Бардаковъ** Измайльская, 9, инженеръ-технологъ Николай Петровичъ **Кадышевъ** Пушкинск., 32, священ. Варѣоломей **Подлѣсный** Болгарская, 17, Алексѣй Ивановичъ **Балановъ** Киевская, 37.

Бухгалтеръ, Викентій Ивановичъ **Унтъ-Молдованъ**.

Письмоводитель Л. **Голубовичъ**.

### Дешевая чайная при благ. О-вѣ „Бессарабець“.

Армянская, уг. Александровской.

Попечители: Ольга Вас. **Бутукъ**, Филиппъ Егор. **Конуновъ**, Елена Θεодор. **Кононовичъ**, Софія Григор. **Храптіевская**.

### Общество „Копейка Спасителя“.

Пушкинская Аудиторія.

Предсѣдательница, Софія Вас. **Твердохлѣбова**; товарищъ—Порф. Кирил. **Панченко**.

Члены Правленія: Θεодоръ-Григ. **Яновскій**, протоіерей Θεод. **Воловей**, свящ. Георгій **Абаджеръ**, Георгій Алексѣев. **Пронинъ**, Θεодоръ Александр. **Лактіоновъ** (казначей), Степанъ Андреев. **Чеботаренко**.

Члены ревизіонной комиссіи: Василій Ив. **Недовъ**, Алексѣй Іуст. **Харьковъ**, Николай Петр. **Мораръ**.

### Союзъ Русскаго Народа.

Пушкинская Аудиторія.

Предсѣдатель Θεодоръ Григ. **Яновскій**; товарищъ—епарх. миссіонеръ, протоіерей Θεодосій **Воловей**.

Члены совѣта: протоіерей Софроній **Челанъ**, свящ. Георгій **Абаджеръ**, Порфирій Кирил. **Панченко**, Алексѣй Іуст. **Харьковъ**, Иванъ Даніил. **Рожковъ**, Θεодоръ Александр. **Лактіоновъ**, Трофимъ Ив. **Степановъ**, Николай Іерем. **Костровецъ**, Василій Поликарп. **Лысенко**.



Члены ревизионной комиссії: Александръ Павл. Котрома-  
 довъ, Ипполитъ Ив. Педаховскій, Михаилъ Кузьм. Булгаковъ.

Члены хозяйственной комиссії: Андрей Ив. Степановъ,  
 Алексѣй Густ. Харьковъ, Теодоръ Александр. Лактіоновъ, Те-  
 одоръ Григ. Яновскій, Порфирій Кирил. Панченко, Николай  
 Иерем. Костровецъ.

### Ольгинскій Приютъ-Ясли.

Николаевская, соб. д. 166.

Предсѣдатель— коллежскій—ассесоръ Трофимъ Степано-  
 вичъ Пршеменскій (онъ-же членъ правленія и староста приют-  
 ской церкви). Николаевская, 156.

Члены правленія: ст. сов. Степанъ Васильевичъ Кочерва  
 (онъ-же казначей правленія) Александровская, 131. Илья Нико-  
 лаевичъ Кобіевъ Фонтанный пер., 2. Елена Степановна Лазо конецъ

Александровской, соб. дача, бывш. Гутора, Екатерина Александровна  
 Рышканъ Держинская Синаиновская, 133. Елена Петровна Сина-  
 дино Назова, 9, ст. сов. Александръ Александровичъ Хенкинъ

Болгарская, 25, Евгения Григорьевна Черкесь Киевская, соб. д., колл.  
 секр. Сергѣй Григорьевичъ Негрушъ Киевская, уг. Харузинск.

Члены ревизионной комиссії: колл. асс. Иванъ Борисо-  
 вичъ Богдасаровъ Киевская, 77, д. ст. сов. Сергѣй Михайловичъ  
 Раевскій Федоровская, 88, надв. сов. Пантелеймонъ Викторовичъ  
 Синадино Александровская, 81.

### Зоологическій Сельско-Хозяйственный и Кустарный Музей Бессарабскаго Губернскаго Земства.

Уг. Пироговской и Голенищева-Кутузова (открытъ по воскресеньямъ, входъ без-  
 платный).

Хранительница Музея—Альбина Юсифовна Остерманъ  
 Губерн. зем. музея, № 7-а.

Губернскій Энтомологъ—Вѣра Антоновна Безваль Садовая, 80.

Помощница хранительницы музея, Ольга Тимофеевна  
 Кирѣва Жуконская, 7-а.

Препараторъ музея, Феликсъ Леоновичъ Налиновскій  
 Жуконская, 6.

## Кишиневское Общество пособія нуждающимся въ образованіи.

Предсѣдательница Правленія—Евфросинія Аристидовна Крупенская; Казначей, Софія Вас. Твердохлѣбова; секретарь, Анна Никол. Левандовская. Члены Правленія: Екатерина Фед. Цыганко, Зинаида Павл. Бѣлявская, Елизавета Александр. Миллеръ, Александра Александр. Вильканецъ, Прасковья Трофим. Вишневская, Магдалина Петр. Степанковская, Викт. Григ. Михайличенко, Александра Арсеньевна Сербова-Сырбъ и Ив. Григ. Ковальджи. Члены ревизіонной комиссіи: Алексѣй Ив. Стульниковъ, Владим. Львов. Колпакчи и Бронисл. Ант. Борткевичъ.

## Общество взаимнаго вспоможенія учащимъ и учившимъ въ церковныхъ школахъ Кишиневской епархіи.

Канцелярія Правленія—Александровская, 75.

Предсѣдатель Правленія—Преосвященный Гавріиль, Епископъ Аккерманскій; товарищъ предсѣдателя—Епархіальный наблюдатель, свящ. Владимиръ Базаряниновъ. Члены правленія: препод. Кишин. дух. муж. учил. Василій Константиновичъ Хартія, учит. гр-русск. школ. г. Кишинева Иванъ Македонъ, учит. Скиносской церк. школ. Георгій Тодоровъ, учит. Старо-Рошканской церк. шк. Бендерск. у. Иванъ Твердіевичъ; казначей об-ва и членъ правл., учит. Кишин. второкл. женск. шк. Елена Арвентьева; членъ-дѣлопроизводит., учит. образц. при Кишин. семин. шк. Димитрій Корпачъ.

## Кишиневское Общество Взаимнаго вспоможенія Приказчиковъ.

Синадиновская, 50.

Предсѣдатель Правленія—С. М. Ольшанецкій; товарищъ предсѣдателя—М. С. Горнштейнъ; казначей Н. Л. Клейманъ. Члены правленія: А. И. Ройтбергъ, Б. Э. Мильштейнъ, С. Л. Зильберманъ; секретарь, Л. О. Лернеръ. Предсѣдатель совѣта—И. М. Хасилевъ; тов. предсѣдателя—И. С. Школьникъ; члены правленія: Л. М. Ясскій, А. К. Портогейсъ, Х. Л. Меттъ, П. С. Г. Вайнбергъ; секретарь Г. Х. Моргулисъ; управл. дѣлами правленія и совѣта И. М. Меримсъ.

Предсѣдатель кассы взаимнаго вспоможенія на случай смерти при об-вѣ—И. С. Школьникъ; казначей Ш. С. Бендерскій; члены правленія: Л. М. Яссій, С. Г. Вайнбергъ, И. С. Веккеръ, Б. Э. Мильштейнъ, Н. Э. Гринбергъ; секретарь Я. С. Зингеръ; дѣлопроизводитель И. М. Меримсъ.

Предсѣдатель попечительнаго совѣта училища об-ва—Н. Л. Клейманъ; казначей И. М. Хасилевъ; члены: А. Д. Гульманъ, Н. И. Ницисъ, К. Г. Дорфъ; секретарь М. Д. Зевинъ; отвѣтственный попечитель библиотеки об-ва и предсѣдатель—Н. Л. Клейманъ; члены совѣта библиот. об-ва: Ш. С. Гринбергъ, М. I. Шейкевичъ, Ш. Г. Халфинъ и Н. И. Ницисъ.

## Кредитныя и Банковскія Учрежденія.

### Кишиневское Общество Взаимнаго Кредита.

Уг. Синадиновской и Шмидтовской ул.

Предсѣдатель Правленія, Антонъ Михайловичъ Мануйловъ Киевская, с. д.; члены правленія: Леопольдъ Егоровичъ Сицинскій Шмидт., с. д., Иоаннъ Самойловичъ Коганъ Шмидт. ул., Иванъ Карловичъ Леви Синадиновск., с. д., Товій Мойсеевичъ Коганъ Могилевск., с. д.

Предсѣдатель совѣта, Андрей Христофор. Георгиу Георгиев., с. д.

Члены совѣта: Юліанъ Іеронимовичъ Левинскій Гоголев., 13<sup>б</sup> Абрамъ Рувиновичъ Лихтеръ Синадиновск., с. д., Осипъ Соломоновичъ Бабичъ уг. Пушкинск. и Леовск., Владимиръ Карловичъ Шмидтъ Голещиц.-Кут ул., Аронъ Яковлевичъ Гендрихъ Иззова ул., Евфимъ Ильичъ Рѣзникъ-Наушанскій Ст. Армянск., Петръ Мойсеевичъ Гринбергъ по Леовской ул.

Бухгалтеръ Іосифъ Ильичъ Креймеръ по Синадиновск. ул., пом. бухгалтера Самуиль Александр. Анисфельдъ по Варфоломеев. пер.

### Второе Кишиневское Общество Взаимнаго Кредита.

Александровская ул., Соборн. домъ; телеф. 2—55.

Предсѣдатель Совѣта Маркъ Ильичъ Готлибъ Мувчештская дор., телеф. 92. Члены Совѣта: Овшій Михелевъ Балабанъ Харузинская, с. д., телеф. 89, Абрамъ Эльевъ Браунштейнъ Александровкая, телеф. 2—87, Владиславъ Осиповичъ Вильканецъ Пушкинская ул., Михаилъ Соломоновичъ Горнштейнъ Леовская ул., Айзикъ Лейзеровичъ Зингеръ Скузянская рог., тел. 2—43, Давидъ Марковичъ Наць

Маріинск. пер., 2, тел. 7—40; Лейбъ Зейликовъ Файнбергъ Пирогова, 42 а, Аронъ Мееровъ Файнбрунъ Купріяновск., 70, тел. 5—26; Мойше Дувидовъ Фейгель Армянская, соб. д., Левъ Мошковичъ Яскій Жуковская, 3128.

Предсѣдатель Правленія стат. сов. инженеръ-технологъ Степанъ Ивановичъ Сербовъ Пирогова, 50. Члены Правленія: потомств. поч. гражд. Михайль Степановичъ Стояновъ ул. Голенищева-Кутузова 3, телеф. 4—36; Яковъ Владимировичъ Шварцбергъ Александровская, телеф. 1—02; Бухгалтеръ Соломонъ Моисеевичъ Руссаковский Федорова, 48, пом. бухгалтера Борисъ Соломоновичъ Брегманъ Харлампіевск., 116.

### Общество Взаимнаго Кредита подъ наименованіемъ „Сельскохозяйственный Кредитъ“.

Александровск. ул., Соборн. домъ, телеф. 4—89.

Предсѣдатель Правленія Александръ Викторовичъ Синадино Пирогова, соб. домъ. Директоры Правленія: Иванъ Егоровичъ Напитанопуло Колодеза, 4; Иванъ Михайловичъ Сырбъ Колодеза, 10; Сергій Карповичъ Киркоровъ Жуковская 5; Бухгалтеръ Иванъ Андреевичъ Тильманъ Синадновск. 50; Казначей Василій Петровичъ Антоновскій Старобрядцеск., 1; Кассиръ Николай Алексѣевичъ Благовѣщенскій Кіевская, 12; секретарь Елисавета Николаевна Успенская дача Твердохлѣбова, помощники бухгалтера Иванъ Игнатьевичъ Антоновъ Пирогова, 43 и Владимиръ Александровичъ Якубовичъ Скулянк. рогатка; завѣдывающіе отдѣленіями: Антонъ Мильтіадовичъ Напони Пирогова; 2; Григорій Михайловичъ Сосонскій Купеческ., 11; Борисъ Тимофѣевичъ Тумановъ Армянск., 10; Валерія Ивановна Дока Пирогова, 16; Георгій Петровичъ Блысковъ Кагульская, 30; и Надежда Георгіевна Булубикъ Пирогова, 45; регистраторъ Александръ Федоровичъ Захаровъ Купеческ., 46; довѣренный б-ка по продажѣ и покупкѣ лѣсного матеріала Аронъ Хаскелевичъ Вайнбергъ Жуковская, 36; завѣд. магазиномъ Константинъ Николаевичъ Сербовъ Пироговская 14.

### Одесскій Учетный Банкъ.

#### Кишиневское Отдѣленіе.

Николаевская, противъ бульвара; телеф. 69.

Директоръ—Николай Георгіевичъ Гипарисъ; товарищъ—Георгій Николаевичъ Коссень; Бухгалтеръ Вильгельмъ Альбертовичъ Зейдличъ.

## Соединенный Банкъ.

Отдѣленіе въ Кишиневѣ.

Александровская ул. д. Гробдрука

Управляющій—Михаилъ Александровичъ **Митьковъ** Александровская, д. Гробдрука, телеф. 2—05. Товарищъ управляющаго **Давидъ Марковичъ Дынинъ** Синадиновская, д. Когана. Членъ управленія **Фаддей Карповичъ Каймакчи** Армянск., 19. Бухгалтеръ **Иванъ Ильичъ Семеновъ** Харлампіевск., 29, телеф. 4—41. Помощникъ бухгалтера **Михаилъ Григорьевичъ Гольдинъ** Килийская, 34. Кассиръ **Сергій Яковлевичъ Барановъ** Николаевск., 15.

## Кишиневское Отдѣленіе Русско-Азіатскаго Банка.

Синадиновская, 43, телеф. 2—27.

Директоръ **Григорій Мойсеевичъ Гальперинъ**, уг. Леовской и Пушкинск., 18, телеф. 5—66. Довѣренныя: **Николай Ивановичъ Виноградовъ** Кузнечная, 51, телеф. 5—66, и **Василій Павловичъ Пилюгинъ** Синадиновская, 30. Бухгалтеръ **Мойсей Абрамовичъ Ципкисъ** Харлампіевск., 27. Кассиръ-довѣренный **Михаилъ Петровичъ Барановъ** Бендерск., 3. Кассиры: **Василій Ивановичъ Ширяевъ** Кировская, 18, **Андрей Марковичъ Колесникъ** Тиобащевск., 1, **Мойсей Акимовичъ Быховъ** Килийская, уг. Кіевской, 16.

## Кишиневское Общество Взаимнаго отъ огня Страхованія.

Еъ зданіи Кишин. Городск. Обществ. Банка.

Предсѣдатель наблюдательнаго комитета дѣйств. статск. сов. **Федоръ Ивановичъ Перетятковичъ** Немецк. площадь, соб. домъ. Члены наблюдательнаго комитета: статск. сов. **Антонъ Михайловичъ Мануйловъ** уг. Кіевской и Ясской, соб. домъ, инженеръ-техникъ **Ипполитъ Николаевичъ Левандовскій** Фонтанный пер., соб. д. № 11, колл. сов. **Іоанникій Пантелѣевичъ Аріонеско** уг. Леовской и Пушкинской, соб. домъ, колл. рег. **Степанъ Васильевичъ Руденко** Болгарская, соб. д. № 20, губ. секр. **Петръ Ивановичъ Донио-Іорданеско** уг. Купеческ. и Широковск. Предсѣдатель Правленія—губ. секр. **Петръ Афанасьевичъ Фотіевъ** Фонтанный пер., соб. д. № 15. Члены Правленія: статск. совѣтн. **Александръ Никифоровичъ Шимановскій** Леовская, соб. д. № 34, колл. рег. **Ипполитъ Петровичъ Довгаль** ул. Голенищева-Кутузова, соб. д. № 21.

## Дирекція Кишиневскаго Трамвая.

Депо трамвая—Скулянская рогатка; телеф. 7—36.

Директоръ—Павель Францевичъ де-Стеркъ.

Инженеръ—Эмиль Констан. Маршалкъ.

Бухгалтеръ—Евгеній Вильгельмовичъ Ваньэзденъ.

Кассиръ—Тихонъ Васильевичъ Иваныкинъ.

## ГОРОДЪ КИШИНЕВЪ.

### Городское Полицейское Управление.

Колодезный пер., 7; телеф. 1—92.

Полиціймейстеръ—титулярный совѣтникъ Степанъ Архиповичъ **Петровскій** Колодезный пер., 15; телеф. 46

Помощникъ Полиціймейстера—коллежскій совѣтникъ Илларионъ Петровичъ **Довгаль** ул. Голенищева-Кутузова, 21, соб. д.; телеф. 56.

Секретарь полициі—губ. секр. **Василій Антоновичъ Левицкій** Купеческая, 8.

Столоначальники: губ. секр. Григорій Петровичъ **Мажаровъ** Изаовская, 5, неим. чина **Феодоръ Агапьевичъ Хаджамъ** Измаильская дор. д. Рожкова.

Казначей полициі—колл. рег. **Антонъ Лукьяновичъ Нараманъ** Саловскій пер., 3.

Регистраторъ—н. чина **Григорій Владимировичъ Корочанскій** Мазаракіевская, 13.

### П р и с т а в а :

1-го уч.—губ. секр. **Константинъ Михайловичъ Лазаревъ.**  
При участкѣ, уг. Голенищева-Кутузовской и Колодезн. пер.; тел. 1—93.

2-го уч.—колл. секр. **Иванъ Гиртовичъ Крейцбургъ.**  
При участкѣ, уг. Армянск. и Леовской ул.; тел. 1—94.

3-го уч.—губ. секр. **Михаилъ Ивановичъ Гембарскій.**  
При участкѣ, Изаовская, 32; тел. 1—95.

4-го уч.—тит. сов. **Петръ Николаевичъ Ивановъ.**  
При участкѣ, Николаевская, 48; тел. 1—96.

5-го уч.—колл. рег. **Владимиръ Сергѣевичъ Гельбакъ.**  
При участкѣ, уг. Вандерской и Кузнечной; тел. 1—97.

Помощники приставовъ: 1-го уч.: губ. секр. **Дементій Ивановичъ Загоруйко** Павловская, 1, тит. сов. **Алексѣй Антоновичъ Коропачинскій** Голенищева-Кутузова, 15; 2-го уч.: губ. секр. **Михаилъ Петровичъ Трипольскій** Петровскій пер., 2, губ. секр. **Архипъ Архиповичъ Саранча** Киевская, 15, колл. рег. **Николай Ивановичъ**

**Завалишинъ** Пирогова, 28; 3-го уч.: губ. секр. **Константинъ** Васильевичъ **Бербатъ** Прункуловская, 18, губ. секр. **Николай** Владиславовичъ **Жаховскій** Прункуловская, 6, 4-го уч.: губ. секр. **Николай** Сивириневичъ **Ольшевскій** Поповскій пер., 9, губ. секр. **Иванъ** Захаревичъ **Головня** Николаевская, 1; 5-го уч.: колл. рег. **Эммануиль** Григорьевичъ **Носачевскій** Александровская, уг. Свѣчной.

Письмоводители участковъ: 1-го уч.: неим. чина **Иванъ** Антоновичъ **Тихонюкъ-Сорока** Ильинская, 64; 2-го уч.: неим. чина **Николай** Христофоровичъ **Дойновъ-Антоновъ** Голени. Кутузова, 20; 3-го уч.: неим. чина **Иванъ** Трофимовичъ **Медвѣдевъ** Андреевск. пер., 90; 4-го уч.: неим. ч. **Антоній** Логиновичъ **Петровъ**; Федоровск., 5; 5-го уч.: н. чина **Георгій** Григорьев. **Лукуць** Кузвечная, 34.

Околоточные надзиратели: н. чина **Григорій** Митрофановичъ **Кисилица** Армянская, 27; 1-го уч.: колл. рег. **Михаиль** Семеновичъ **Поличукъ** Кузвечная, 2, н. чина **Петръ** Федоровичъ **Гончаровъ** Кулеческая, 11, губ. секр. **Иванъ** Георгіевичъ **Георгіу** Кузвечная, 12, колл. рег. **Николай** Дмитріевичъ **Стоєво-Мицо** Измаильская, 13, колл. рег. **Николай** Моисеевичъ **Герасименко** Вознесенская, 17, н. чина **Антонъ** Давидовичъ **Скрипкаревъ** Александровская, 101, н. чина **Діонисій** Петровичъ **Успаленко** Скуляска рогатка, домъ Крупенскій; 2-го уч.: н. чина **Василій** Лукьяновичъ **Карманъ** Федоровская, 29, колл. рег. **Сергій** Лаврентьевичъ **Куракинъ** Синадиновская, 27, губ. секр. **Николай** Станиславовичъ **Кособускій** Пироговская, 9, губ. секр. **Всеволодъ** Александровичъ **Терлецкій** Кузиринновская, 88, колл. рег. **Артемонъ** Семеновичъ **Гончаровъ** Киевская, 27, колл. рег. **Тимофей** Терентьевичъ **Агафоновъ** Измаильская, 9, н. чина **Петръ** Гиляровичъ **Чаманскій** Килійская, 15, неим. чина **Михаиль** Илларионовичъ **Такушевичъ** Кировская, 30; 3-го уч.: неим. чина **Маркъ** Андреевичъ **Вербицкій** Глухой пер., 10, губ. секр. **Василій** Зиновьевичъ **Дашкеевъ** При 3 полци. участокъ, губ. секр. **Евгеній** Владимировичъ **Яблонскій** Павловская, 43, н. чина **Григорій** Артемовичъ **Яковинъ** Глухой пер., 27, н. чина **Федоръ** Ивановичъ **Перванъ** Измаильская, 43, колл. рег. **Федоръ** Ивановичъ **Ятвинскій** Александровская, 52, н. чина **Владимиръ** Николаевичъ **Садовскій** Антоновская, 19; 4-го уч.: губ. секр. **Сергій** Антоновичъ **Подкладенко** Вознесенская, 59, колл. рег. **Савелій** Ивановичъ **Щербиновъ** Петропавловская, 73, н. чина **Владимиръ** Альбертовичъ **Кракель** Измаильская, 43, губ. секр. **Игнатъ** Семеновичъ **Кройторъ** Титовская, 19; н. чина **Илея** Авраамовичъ **Смолянскій** Кгульская, 21, н. чина **Яковъ** Георгіевичъ **Моканъ** Свѣчная, 34, н. чина **Антонъ** Гордѣевичъ **Омельяновъ** Вдовій пер., 11; 5-го уч.: н. чина **Иванъ** Прокофьевичъ **Богатовъ** Бююканы, неим. чина **Федоръ** Ивановичъ **Бойко** Килійская, 3, н. чина **Павель**

Дмитріевичъ **Лемени-Македонъ** Кировская, 12, н. чина Козьма  
Ивановичъ **Маслянниковъ** Вокзальная, 5, губ. секр. Георгій Алек-  
сѣевичъ **Полячиковъ** Пироговская, 25, колл. рег. Александръ Ге-  
оргіевичъ **Яворовскій** Кировская, 30

### Сыскное отдѣленіе.

Армянская, уголъ Леовской; телефонъ 4-59.

Начальникъ отдѣленія—колл. рег. Николай Николаевичъ  
**Де-Грассъ-Добровольскій** При сыскомъ отдѣленіи: тел. 4-59.

Помощникъ начальника отдѣленія—губ. секр. Харлампій  
Матвѣевичъ **Венцель** Федоровская, 61.

Полицейскіе надзиратели: губ. секр. Георгій Евгеньевичъ  
**Львовъ** Малая Малина, д. Романенко; н. чина Степанъ Владиславо-  
вичъ **Новинскій** Кузнечная, 27, н. чина Георгій Андреевичъ **Блаж-  
ко** Кировская, 10, ОКОЛОТ. надзир., н. чина Николай Николаевичъ  
**Бѣльскій** Малая Малина, д. Кумпата.

### 1-й эскадронъ конно-полицейской стражи.

Федоровская, 15; телеф. 1-46.

Командиръ эскадрона—Ротмистръ Николай Георгіевичъ  
**Лейденіусъ** при эскадронѣ.

Вахмистръ эскадрона—Феодосій Олейникъ (Тоже).

**Брандмейстеръ**, Александръ Ивановичъ **Трофимовъ** при  
пожари, командъ, на Садовой ул.

### Городское по воинской повинности Присутствіе.

Въ зданіи городской управы.

Предсѣдатель—Городской Голова.

Члены Присутствія: отъ городской управы, отст. подполк.

Константинъ Петровичъ **Романовъ** (онъ же и д. предсѣдателя  
присутствія) Садовая, 32, отъ военнаго вѣдомства—подполковн.

53-го пѣх. Волынскаго полка **Маньковскій** Изювская, 28 и капи-  
танъ 53-го пѣх. Волынскаго полка **Довгаль** Шмидтовская, 137, отъ

полиции—приставъ 3 уч. Михаилъ Ивановичъ **Гембарскій** при  
3 участка, отъ городской думы—личный почетный гражданинъ

Василій Іоакимовичъ **Георгіу** Остаповская, соб. домъ; дѣлопроизво-  
дитель—н. чина, Григорій Трофимовичъ **Бецовъ** Кузнечная, 73.



## Кишиневская Почтово-Телеграфная Контора.

Уг. Шмидтовской и Гоголевской, 104; телеф. телеграфа 72, почты 7—57.

Начальникъ конторы—колл. сов. Алексѣй Зиновьевичъ Бондаренко въ зданіи конторы; телеф. служ. кабин. 77; помощникъ начальника конторы—надв. сов. Григорій Григорьевичъ Липканъ Шмидтовская, 128.

### 1-е Городское Почтово-телеграфное Отдѣленіе.

Измаильская, 62.

Завѣдывающій отдѣленіемъ, колл. асс. Андрей Михайловичъ Петринскій.

### 2-е Городское Почтово-Телеграфное Отдѣленіе.

Госпитальная, 6.

Завѣдывающій отдѣленіемъ, Сергѣй Іосифовичъ Павловскій.

### 3-е Городское Почтово-Телеграфное Отдѣленіе.

Михайловскій пер., 2.

Завѣдывающій отдѣленіемъ, тит. сов. Θεодосій Михайловичъ Пославскій.

## Кишиневская Телефонная Сѣть.

Въ зд. почтово-телегр. конторы.

Начальникъ сѣти, инженеръ, надв. сов. Николай Тимофеевичъ Нѣмцанъ Жуковская, уг. Шмидтовской; телеф. 1—00; старшій механикъ, тит. сов. Николай Петровичъ Морарь Кузнечная 43; младше механики: колл. рег. Михаилъ Онуфриевичъ Разновскій Николаевская, уг. Голенищева-Кутузова, губ. секр. Яковъ Филипповичъ Опалинскій при Управленіи п.-т. округа; надсмотрщики: высшего оклада—губ. секр. Михаилъ Архиповичъ Бондаренко Скулянская рогатка, губ. секр. Петръ Евменіевичъ Перемысловскій Николаевская, 133; низшаго оклада—Михаилъ Акимовичъ Половъ Кузнечная, 1, Филиппъ Яковлевичъ Хотійчунъ Вокзальная, 6, Василий Петровичъ Клюкъ Безымянная пер., Антонъ Давидовичъ Лозинскій Шмидтовская, уг. Жуковской.

## Кишиневская Городская Дума.

Предсѣдатель — Городской Голова Ю. І. Левинскій.

Предсѣдательствующій по 120 ст. Гор. Пол. Степанъ Ивановичъ Сербовъ-Сырбъ.

Городской секретарь Иванъ Владиславовичъ Жаховскій.

### Гласные (1913—1917 г.г.):

Михаилъ Николаевичъ Александровъ, Адамъ Людвиговичъ Балинскій, Иванъ Федоровичъ Балтага, Игнатъ Марковичъ Бобиковъ, Василій Михайловичъ Богосовъ, Брониславъ Антоновичъ Борткевичъ, Степанъ Федотовичъ Боряшкевичъ, Николай Ильичъ Ботезать, Юсифъ Федоровичъ Ботезать, Калманъ Хапмовичъ Букшпунъ, Маврикій Юсифовичъ Бѣлянскій, Николай Ивановичъ Бурковъ, Дорофей Федоровичъ Варзаръ, Петръ Евгеньевичъ Вукотичъ, Андрей Христофоровичъ Георгіу, Василій Юахимовичъ Георгіу, Викторъ Григорьевичъ Глоба, Мордко Эль Абрамовичъ Готлибъ, Николай Антоновичъ Гришковъ, Александръ Михайловичъ Гудевичъ, Петръ Ивановичъ Донино-Иордакеско, Николай Ивановичъ Драгоевъ, Маріанъ Юсафатовичъ Залъскій, Алексѣй Ивановичъ Здановичъ, Карлъ Карловичъ Кантъ, Михаилъ Ивановичъ Канцеръ, Иванъ Егоровичъ Капетанопуло, Николай Романовичъ Калмаре, Александръ Михайловичъ Качулковъ, Григорій Карповичъ Киркоровъ, Захарій Григорьевичъ Киркоровъ, Юсифъ Григорьевичъ Киркоровъ, Мойсей Ароновичъ Клигманъ, Иванъ Александровичъ Клоссовскій, Григорій Мойсеевичъ Когонъ, Товій Мойсевичъ Когонъ, Филиппъ Георгіевичъ Конуновъ, Юганъ Югановичъ Куртъцъ, Григорій Варсанофьевичъ Лавровъ, Федоръ Алексѣевичъ Лактионовъ, Юліанъ Иеронимовичъ Левинскій, Самуиль Срулевичъ Лихтманъ, Федоръ Ивановичъ Малашлиевъ, Николай Александровичъ Маноли, Францъ Францовичъ Миллеръ, Константинъ Александровичъ Мими, Михаилъ Петровичъ Мичу-Николаевичъ, Юсифъ Ювичъ Мураневичъ, Николай Мурадовичъ Мураневичъ, Эдуардъ Эдуардовичъ Миллеръ, Василій Ивановичъ Недовъ, Сергѣй Григорьевичъ Негрушъ, Аркадій Дмитриевичъ Осмолоскій, Гурій Христофоровичъ Эстіановъ, Христофоръ Павловичъ Пановичъ, Евфимъ Григорьевичъ Прохоренко, Андрей Андреевичъ Савичъ, Алексѣй Алексѣевичъ Савостинъ, Иванъ Андреевичъ Сербиновъ, Степанъ Ивановичъ Сербовъ, Александръ Викторовичъ Синадино, Пантелей Викторовичъ Синадино, Павелъ Ивановичъ Станевичъ, Федоръ Михайловичъ Станевичъ, Григорій Каэтановичъ Степановъ, Иванъ Егоровичъ Стырче,

Максимъ Васильевичъ Сусловъ, Эрастъ Фердинандовичъ Трапани, Андрей Кирилловичъ Трилъскій, Илья Федотовичъ Федоткинъ, Вартавъ Христофоровичъ Хачиковъ, Иванъ Васильевичъ Хинкуловъ, Иванъ Георгіевичъ Цанко-Кыльчикъ, Николай Владимировичъ Цыганко, Владимиръ Николаевичъ Цыганко, Леонъ Сергѣевичъ Чернесъ, Александръ Карловичъ Шмидтъ; депутаты: Предсѣдатель Кишиневской Уѣздной Земской Управы — Михаилъ Степановичъ Главче и отъ духовнаго вѣдомства — протоіерей от. Николай Лашковъ.

## Городская Управа.

Уг. Александровской и Синадиновской: телеф. 40.

Городской Голова, Статскій Совѣтникъ Юліанъ Іеронимовичъ Левинскій Гоголя, 13; тел. 81.

Заступающій мѣсто Городского Головы, губ. секр. Александръ Михайловичъ Гудевичъ.

Члены Управы: надв. сов. Иванъ Андреевичъ Сербиновъ, подполк. въ отставкѣ Константинъ Петровичъ Романовъ Садовая, 32; телеф. 7—09, подполк. въ отставкѣ Александръ Сергѣевичъ Ильинскій Леовская, 85; телеф. 6—60, ст. сов. Эрастъ Фердинандовичъ Трапани Садовая, уг. Харузивск.: телеф. 6—50.

Секретарь Управы, тит. сов. Иванъ Владиславовичъ Жаховскій Жуковская, 3; телеф. 6—63.

Врачи: санитарные: Генрихъ Федоровичъ Шепфъ, Фроимъ Абрамовичъ Якерманъ (онъ-же Якиръ); амбулаторные: Елена Михайловна Козловская, Дмитрій Яковлевичъ Айвазъ; ветеринарные: надв. сов. Михаилъ Яковлевичъ Штейнъ, надв. сов. Константинъ Александровичъ Варфоломеевъ, ст. сов. Александръ Александровичъ Хенкинъ.

Главный врачъ городской больницы, ст. сов. Оома Теодосьевичъ Чорба, телеф. 10.

Завѣдывающій родильнымъ приютомъ, врачъ Дмитрій Андреевичъ Карра Жуковская, 10; телеф. 1—39.

Городской электротехникъ, Николай Тимофеевичъ Нѣманъ телеф. 1—00.

Городской архитекторъ, Михаилъ Осиповичъ Поповъ.

Городской инженеръ, Фридрихъ Фридриховичъ Миллеръ.

Завѣдывающій водопроводомъ, инженеръ Асвацатуръ Христофоровичъ Хачинянцъ Федоровская, 56; телеф. 32.

Повѣренный города, присяжн. повѣрен. Василій Андреевичъ Городецкій Михайловская, телеф. 5—50.

**Мѣщанская Управа.**

Болгарск. ул., домъ армянск. подвѣрья.

Мѣщанскій Староста—Павель Ивановичъ Боновъ Купеческая, 47, соб. д.

Члены Управы: Иванъ Георгіевичъ Георгіевъ Остаповская, 24 и Сруль Менашевъ Каушанскій Кировская, 22.

Сборщики: Николай Еремѣевичъ Костровецъ Александровская, соб. д., Шабса Кицисъ Фарисейская, 2, помощникъ сборщика Аронъ Шоръ Александровскя, 37. Письмоводитель Николай Филипповичъ Герцманъ Пироговская, 21.

**Общая Ремесленная Управа.**

уг. Харлампіевской и Изманльской.

Ремесленный Голова—вакансія.

Письмоводитель, губ. секр. Николай Эрастовичъ Гожинскій Федоровская, 33; помощникъ его Борисъ Николаевичъ Рокна-Фуксъ Пироговская, 53.

*Германскій Вице-Консуль* Павель Густавовичъ Краузе Пироговская, 65—а**Городской Общественный Банкъ.**

Александровская уг. Сивадиновской, соб. зд., телеф. 75, кабинетъ директора 6—94.

Директоръ—Христофоръ Сергѣевичъ Черкесь Кіевская, уг. Иззовск., собств. д., телеф. 3—03.

Товарищи Директора: Александръ Никифоровичъ Шимановскій Сивадиновская, 21; Петръ Афанасьевичъ Фотіевъ уг. Пушкинской и Фонтаннаго пер., 15/32.

Бухгалтеръ Владиславъ Осиповичъ Вильканецъ Пушкинская, 2.

**Городское Кредитное Общество.**

Пушкинская, 38; телеф. 1—87.

Предсѣдатель Правленія—Оргѣвскій купецъ Григорій Каэтановичъ Степановъ Шмидтовская, соб. д., телеф. 3—44.

Директора: техникъ Цалель Григорьевичъ Гингеръ Сивадиновская, 44; телеф. 3—45; и. д. директора Теодоръ Николаевичъ Захарьевъ Пироговская, 9.

Бухгалтеръ Леонъ Ильичъ Ленковскій Александровская, д. Бар-  
 баты, секретарь Иванъ Дмитриевичъ Поросъчъ Кузнечная 34,  
 юрисконсультъ о-ва Юліанъ Николаевичъ Миткевичъ.

Предсѣдатель Наблюдательнаго Комитета Іосифъ Григоръ-  
 вичъ Храптіевскій Пироговская, прот. Акц. Упр.

Члены: инженеръ Адамъ Людвиговичъ Балинскій Харлам-  
 півская, 20; телеф. 6—20, Викторъ Ивановичъ Тиховичъ Михайлов. пер., 2,  
 Соломонъ Абрамовичъ Шуръ Синадиновск., уг. Кіевск., Феодосій Его-  
 ровичъ Романовъ Харлампіевск., 113, Аронъ Израилевичъ Мичникъ  
 Скибитовск. пер., соб. дача, телеф. 7, Мойсей Давидовичъ Кельмановичъ  
 Купеческ., 66, Мендель Мойсеевичъ Ницисъ Кіевск. 91, Гершъ Сру-  
 левъ Грабойсъ Николаевск., 53.

Ревизіонная Комисія: Николай Антоновичъ Гришковъ  
 Контрольн. Палата, Александръ Поликарповичъ Мазовецкій Учетный  
 Банкъ, Кирилъ Куцуковичъ Цегоевъ Государствен. Банкъ.

### Городской Ломбардъ.

Купеческая, 58, телеф. 1—32.

Распорядитель ломбарда—Савва Константиновичъ Ожогъ  
 Купеческая, 18; телеф. 2—64.

Бухгалтеръ, Василий Григорьевичъ Стратоновъ-Урызскій  
 Кузнечная, 58.

Помощникъ бухгалтера, Сергій Альбиновичъ Янчицкій  
 Купеческая, 17.

Кассиръ, Иванъ Федоровичъ Орловъ Михайловская, 26.

Завѣдывающій аукціонами, Дмитрій Николаевичъ Коваль  
 Пироговская, 8.

Оцѣнщики: Трофимъ Ивановичъ Митто Синадиновская, 44 и

Василій Григорьевичъ Груntenко Кіевская, 57.

### Податная Инспекція гор. Кишинева.

Податные Инспектора: 1-го участка, колл. сов. Павелъ  
 Николаевичъ Лавровъ Александровская, 103; 2-го участка, колл.  
 асс. Николай Ильичъ Петровичъ Николаевская, 158.

Помощникъ податнаго инспектора 1-го участка, колл.  
 секр. Петръ Александровичъ Пиковскій уг. Пироговск. и Болгарск.

### **1-е Кишиневское Городское по государственному налогу съ недвижимыхъ имуществъ Присутствіе.**

Предсѣдатель—Податной Инспекторъ 1-го участка, колл. сов. Павелъ Николаевичъ Лавровъ.

Члены: Василій Луповъ Захарія, Савва Константиновичъ Ожога, Іоаникій Цантелеевичъ Аріонеско, Иванъ Ивановичъ Шлихенмееръ, Илья Абрамовичъ Бѣлоцерковскій, Цаликъ Абрамовичъ Гробдрукъ, Эрастъ Фердинандовичъ Трапани, Харитонъ Васильевичъ Хинкуловъ, Городской Архитекторъ Цыганко, А. С. Ильинскій, В. Х. Хачиковъ.

### **2-е Кишиневское Городское по государственному налогу съ недвижимыхъ имуществъ Присутствіе.**

Предсѣдатель—Податной Инспекторъ 2-го участка, колл. асс. Николай Ильичъ Петровичъ.

Члены: Готлибъ Ивановичъ Гееръ, Николай Николаевичъ Боковъ, Павелъ Михайловичъ Кошелевъ, Андрей Христофоровичъ Георгіу, Михаилъ Федоровичъ Кузнецовъ, Нисонъ Иxelевичъ Небесовъ, Василій Ивановичъ Боди, Иванъ Михайловичъ Сирбу, К. П. Романовъ, І. І. Куртцъ, Городской Архитекторъ Цыганко.

### **3-е Кишиневское Городское по государственному налогу съ недвижимыхъ имуществъ Присутствіе.**

Предсѣдатель—Податной Инспекторъ Кишиневскаго уѣзда, надв. сов. Иванъ Степановичъ Тихоновъ.

Члены: Николай Антоновичъ Гришковъ, Григорій Карповичъ Киркоровъ, Онисимъ Филипповичъ Драгановъ, Михаилъ Денисовичъ Затварницкій, Василій Луповъ Боканъ, Павелъ Ивановичъ Станевичъ, Иванъ Васильевичъ Хинкуловъ, Григорій Петровичъ Ковалевъ, Іосифъ Григорьевичъ Храптѣвскій, І. А. С рбиновъ, Городской Архитекторъ Цыганко.

### **Кишиневское Казначейство.**

Александровская, 122-а; зд. Казенной Палаты, телеф. 1—11.

Казначей, колл. асс. Алексѣй Яковлевичъ Зеленинъ Александровская, 129.

Старшій бухгалтеръ, надв. сов. Владимиръ Агеевичъ Кратъ Николаевская, 155.

Старшій кассиръ, колл. сов. Павелъ Станиславовичъ  
Піонтковскій Синадиповская, 9.

Бухгалтеры: 1-го разряда—колл. асс. Николай Николаевичъ Кржижановскій Александровская, 99. неим. чина Павелъ Антоновичъ Кухарскій Николаевская, 146. 2-го разряда—колл. секр. Павелъ Ивановичъ Кржижановскій Федоровская, 83. губ. секр. Семень Александровичъ Цурканъ Александровская, 115. губ. секр. Михайль Лукичъ Мануйловъ Харламовская, 99.

Кассиры: 1-го разряда—колл. секр. Антонъ Карповичъ Жолондковскій Прувкулловская, 9. губ. секр. Владимиръ Никол Паллади Пароговскія, 52. 2-го разряда—губ. секр. Павелъ Андреевичъ Лебедевъ Федоровская, 56. неим. чина Владиславъ Осиповичъ Жеро Госпитальная, 15. Письмоводитель, неим. чина Василій Петровичъ Белизо Малый Божьянскій спускъ, домъ Бебелло. Счетные чиновники: колл. секр. Георгій Филипповичъ Лонткевичъ Леовская, 76, неим. чина Алексѣй Георгіевичъ Купчикъ Божьяны, соб. домъ и колл. рег. Антоній Ѳомичъ Лоренсъ Кузвечная, 40.

### Кишиневскій Съездъ Мировыхъ Судей.

Уг. Харузинской и Кіевской, 21; телеф. 1—69.

*Почетные Мировые Судьи:* И. Ф. Балтага уг. Александровской и Михайловской, соб. д., К. К. Гартингъ уг. Александровск. и Харузинск. с. д., Г. К. Гроссу уг. Федоровск. и Гоголевск., П. Г. Горе Фонтанный пер. уголь Голенищева-Кутузовск., М. С. Главча уг. Шмидтовской и Харузинской, соб. д., К. И. Дунка уг. Купеческой и Леовской, Г. А. Демяновичъ ст. Злоти, М. К. Зоти Базойская дорога, соб. д., А. Н. Крупенскій Александровск., соб. домъ, И. Е. Капетанопуло уг. Голенищева-Кутузова и Колодезнаго пер., М. М. Катакази уг. Александр. и Гоголевск., соб. д., И. Н. Левандовскій уг. Изювской и Колодезнаго пер., соб. д., В. К. Ласкари Гоголевская, 5, А. К. Леонардъ уг. Жуковской и Федоровскоі, Ю. І. Левинскій Гоголевская, 13, Г. М. Назаровъ г. Одесса, Херсонская, 17, П. О. Огановичъ с. Васіены, Кишиневскаго уѣзда, З. В. Проданъ с. Кожушна, Кишиневск. уѣзда, Л. А. Руссо Александровскій просп., соб. домъ, С. И. Сербовъ Пироговская, соб. д., С. М. Сырбъ с. Казанешты, Оргіевскаго уѣзда, И. М. Сырбъ Изювск. и Колодезн. пер. соб. д., А. В. Синадино Пироговск. и Харузинск., соб. д., Д. Н. Семиградовъ уг. Пушкинск. и Федоровск., соб. д., Е. Ф. Суручанъ Колодезный пер., соб. д., С. Н. Семиградовъ уг. Пушкинскоі и Федоровск. соб. д., П. В. Синадино уг. Александр. и Гол.-Кутуз., соб. д., Е. Е. Сицинскій уг. Шмидтовск. и Гол.-Кутузова, Э. Ф. Трапани Садовая уг. Харузинск. соб. д., М. Е. Феодосіу уг. Александр. и Гол.-Кутузова, соб. д., А. Н. Шиминовскій уг. Леовской и Синадиповск., соб. д.

**Мировые Судьи:**

(Адреса камерь).

- 1-го участка, колл. асс. **М. Ф. Суручанъ** Голен.-Кутузовск., 45.  
 2-го участка, ст. сов. **В. Э. Варзаръ** Харузинская, 25.  
 3-го участка, колл. асс. **Г. И. Охановъ** Широковская, 42.  
 4-го участка, колл. асс. **Л. С. Черкесь** Колодезный пер., 5.  
 5-го участка, ст. сов. **В. В. Барбовскій** Александр. просп., 25.  
 6-го участка, колл. асс. **С. Г. Негрушъ** Николаевская, 150.  
 Секретарь Съезда, колл. асс. **Ф. Г. Яновскій** Петровскій пер., 9.  
 помощники: колл. секр. **А. О. Бѣльскій** Леовская, 73, неим. чина  
**В. И. Балтага** уг. Килійской и Александровской.  
 Судебные Пристава: надв. сов. **Р. Г. Янковскій** Леовская, 33,  
 колл. секр. **Г. К. Баркарезичъ** Купеческая, 17, неим. чина **Н. Д.  
 Романовичъ** Измаильская, 49.

**Судебные Слѣдователи г. Кишинева.**

- 1-го участка, ст. сов. **Степанъ Феофиловичъ Давидовичъ**  
 Инзова, 14. 2-го участка, тит. сов. **Феликсъ Феликсовичъ Дут-**  
**кевичъ** Михайловская, 7. 3-го участка ст. сов. **Чеславъ Адамовичъ**  
**Родзевичъ** Федорова, 58, тел. 6-39.

**Судебные Пристава при Кишиневскомъ Окружномъ Судѣ**

(по гор. Кишиневу и Кишиневскому уѣзду):

- Надв. сов. **Иванъ Зиновьевичъ Кравченко** Киевская, 20, колл.  
 секр. **Иванъ Петровичъ Шишкинъ** Леовская, 84, неим. ч. **Петръ**  
**Адальбертовичъ Зволяковскій** Синадиновск., 60.

**Нотариусы**

- Отст. штабсъ-ротмистръ **Илья Николаевичъ Кобіевъ** кварт.  
 и конт. соб. д., Фонтанный пер., тел. 83. колл. сов. **Михаилъ Евсеѣвичъ**  
**Болотинъ** кв. Широковск., 42, конт. ул. Шмидта д. Лондоцск. гостин. тел. 2-44.  
 дворян. **Василій Егоровичъ Стражеско** кварт. Могил. 6, конт. Синад. ул.  
 Пассаажъ, тел. 1-74, колл. сов. **Николай Ильичъ Ботезать** кварт. Божка-  
 ны, соб. дача, конт. Синадн. рядомъ съ Пассаажъ, телеф. 95, сынъ надв. со-  
 вѣтн. **Карлъ Вильгельмовичъ Швамбергъ** кварт. Леовск., 47, конт. Ми-  
 хайловск. ул., д. гостин. Франція, тел. 20, надв. сов. **Иванъ Федоровичъ**  
**Бартлемановъ** кварт. Гоголя 9, конт. Синадн. д. Полика, тел. 2-95.



### Присяжные повѣренные по г. Кишиневу.

Влад. Георг. Бодеско Леовская, 64, телеф. 5—30; Вас. Ив. Боди Михайловская, 36, телеф. 4—22; Иосифъ Мойс. Вайнлудъ Фонтанный, 54, телеф. 6—84; Влад. Ник. Гэфенко Киевская, 79, телеф. 5—56; Андрей Христ. Георгиу уг. Георгиевск. и Остаповск., телеф. 1—88; Исаак. Яков. Германъ уг. Иззовск. и Никол., телеф. 1—49; Вас. Андр. Гродецкій Михайловск., телеф. 5—50; Самуил. Мих. Гросманъ уг. Киевск. и Пушк., тел. 73; Эмман. Дм. Димитриу Леиск. 57; Ник. Сем. Журьяри Фонтани. 9; Евг. Сем. Кенигшаць уг. Синаднв. и Федор., соб. д., телеф. 72; Федоръ Ив. Кирилловъ Пушкинск., 44, телеф. 5—51; Григ. Карп. Киркоровъ Салозая, соб. д., телеф. 3—55; Ник. Тим. Кирѣевъ Федоровск. 54; Евгеній Ив. Леви Синаднв., 37, телеф. 6—62; Карлъ Юліан. Левицкій Шмидтовск., 116, телеф. 39; Петръ Потап. Лобунченко Федоровск. 31; Хар. Конст. Ожога Пироговск. 52; Захар. Васил. Орловъ Леовск. 39; Мойсей Абр. Очанъ Александр., уг. Бендерск., телеф. 3—01; Ананій Улисовичъ Поповъ Синад., уг. Леовск., телеф. 6—99; Эмм. Абр. Ройтманъ Киевск. уг. Михайловск. Генр. Ад. Росинскій Синадиновск., 32, телеф. 1—53; Мих. Григ. Савенко Михайловск., 22, телеф. 5—54; Леон. Вас. Стамеровъ Харузинск. 15, тел. 1—64; Конст. Дм. Тодоровъ Федоровск., 46, телеф. 5—71; Феод. Хар. Ускать Киевск. 40; Ник. Ник. Феона Леовск. 90, тел. 6—91; Солом. Ем. Хасилевъ Никол. уг. Синаднв. соб. д., тел. 7—16; Цез. Цез. Шишко Синадиновск. 32, тел. 4—50.

### Помощники Присяжныхъ Повѣренныхъ.

Николай Іустин. Багриновскій Харузинск., уг. Киевск.; тел. 7—44. Андрей Степ. Борхударовъ Жуковск. 28; тел. 7—55, Федоръ Иван. Велиженко Федоровск., 64. Леонидъ Як. Гельманъ Измаильск. кв. докт. Слудкаго, Александръ Исак. Германъ Иззовск., уг. Николаевск.; тел. 1—49, Яковъ Изр. Гольденбергъ Киевская, 42, Александръ Дмит. Димовъ Купеческая, 39, Бор. Солом. Дубинскій Пушкинск., 34; тел. 7—51, Иванъ Дмит. Дурдуфи Купеч., уг. Федоровской, Алексѣй Иван. Заболотскій Пироговск., 27. Влад. Як. Керкись Гоголевск., д. Лацлау, Миронъ Як. Коганъ Александров., уг. Михайловск.; тел. 6—98, Дмитр. Як. Ножухарь Кузнецкая, 65, Вас. Георг. Кондули Купеческая, 2, Виссаріонъ Никол. Куртевъ Леовская, д. Щусьева, Владим. Ив. Кондакъ Леовск., уг. Михайлов., Владим. Іустин. Левинскій Гоголевская, 13; тел. 81, Дмитр. Самуил. Лихтманъ Синадиновская, соб. д., Владим. Степ. Лузгинъ Леовская, уг. Гоголевск., тел. 7—80, Іуліанъ Николаев. Миткевичъ Колодезный пер., 7, Семень Георг. Мурафа Фонтанный пер., уг. Пушкинск. ул., Григ. Як. Небесовъ Харлампіевск., 102, Никол. Степ. Николаиди Жуковская, уг. Шмидтовской, соб. д., Аркадій Григ. Прохоренко Александровская, 115,

Герас. Григ. **Романенко** Гоголевск., 39; тел. 2—98. Пинхусъ Лейбов.  
**Талмазскій** Гоголевск., д. Ландау, Францъ Ант. **Теодорчикъ** Александр.,  
 уг. Харузинской, Никол. Никол. **Толмачевскій** Леовская, уг. Гоголевск.,  
 Федоръ Триф. **Узунъ** Леовск., уг. Голенищ.-Кутузова, Мойсей Изр.  
**Учитель** Кіевская, уг. Михайловской, д. Мчлая; тел. 7—69, Дмитр. Харит.  
**Хинкуловъ** Гоголевск., 14; тел. 7—79, Федоръ Александр. **Шимановскій**  
 Леовская, уг. Синаднвскоя. Петръ Мих. **Шмаковъ** Арминск., 30; тел. 6—33.

## Кишиневская Гимназія Императора АЛЕКСАНДРА I-го Благословеннаго.

Кіевская, уг. Гоголевской; телеф. 2—96.

Почетный попечитель—вакансія.

Директоръ—дѣйств. стат. сов. Иванъ Александровичъ

**Клосовскій** въ здаѣнн гимназій.

Инспекторъ—стат. сов. Константинъ Константиновичъ

**Маланецкій** въ здаѣнн гимназій.

Законоучители: прот. Николай Васильев. **Лашковъ** Леовск., 22,

свящ. Сергѣй Андреевичъ **Бѣжанъ** Кіевск., 17.

Преподаватели: русск. яз.: колл. асс. Сергѣй Сергѣевичъ

**Орловъ** Купеческ., 22, колл. асс. Николай Александровичъ **Попов-**

**скій** Кіевск., 66-а и колл. асс. Веніаминъ Семеновичъ **Якимовъ**;

латинск. яз.: колл. сов. Владимиръ Степановичъ **Филлиповъ**

Пироговск., 18, надв. сов. Василій Петровичъ **Леонтовскій** Кателнск., 5-

и сост. въ должн. VШ класса. Василій Андреевичъ **Юнг-**

**мейстеръ** Кіевск., 58; математики: ст. сов. Николай Ивановичъ

**Гилони** Пушкинск., 3; матем. и космографіи, сост. въ должн. VШ

кл., Владимиръ Львовичъ **Харикъ** Леовск., 11; физики и матем.,

сост. въ должн. VШ клас., Иванъ Алексѣевичъ **Стрепетовъ**

Александровск., 12; географіи и природовѣдѣнія, колл. асс. Петръ

Семеновичъ **Пантелѣевъ** Леовск., 77; исторіи и географ., надв. сов.

Бресто Петровичъ **Мисирковъ** Пирогов., 1; нѣмецк. яз.: надв. сов.

Эдгаръ-Августъ Югановичъ **Гейдокъ** Синаднвск., 28 и Анна Хри-

стіановна **Дубинская** Харузинск., 11; французск. яз.: стат. сов.

Александръ Осиповичъ **Пизоли** Пироговск., 67 и Елизавета Лу-

кинична **Кононученко-Чоповская**; чистописанія и рисованія, ст.

сов. Василій Афанасьевичъ **Блиновъ** Пироговск., 67; законовѣдѣнія,

Михаилъ Львовичъ **Болотинъ** Пироговск., 42; учитель пригото-

вительнаго кл., губ. секр. Георгій Степановичъ **Судковскій**

Николаевск., уг. Купеческой; помощн. кл. наст., неим. ч. Виталій

Феофановичъ **Батицкій** Михайловск., 15; сверхшт. помощн. кл. наст.,

неим. ч. Федоръ Ивановичъ **Брага** въ здаѣнн гимназій; воспитат.

пансіона (онъ-же препод. матем.) ст. сов. Даміанъ Ивановичъ

**Геница** въ зданіи гимназій: и. об. воспитателя пансіона, сост. въ должн. VIII кл. (онъ-же препод. исторіи), **Николай Васильевичъ Еводіевъ** въ зданіи гимназій.

Врачъ, докт. мед., (онъ-же препод. гигиены), колл. сов. **Эдуардъ Эдуардовичъ Миллеръ** Леовск., 78.

Фельдшеръ при больницѣ пансіона, **Прокопій Осиповичъ Пекушъ** въ зданіи гимназій.

Препод. воен. гимнаст., подполк. въ отст. **Георгій Ананьевичъ Агапьевъ** Кузнечн., 9.

Письмоводит. и бухгалт., сост. въ должн. IX кл., **Сергій Тимофеевичъ Пасальскій** въ зданіи гимназій.

Экономъ, колл. рег. **Емельянъ Степановичъ Мѣшковъ** въ зданіи гимназій.

## Кишиневская 2-я муж. Гимназія имени ЕГО ИМПЕРАТОРСКАГО ВЫСОЧЕСТВА Наслѣдника Цесаревича и Великаго Князя АЛЕКСѢЯ НИКОЛАЕВИЧА.

Александровская, уг. Низовскій, телеф. 1—42.

Почетный попечитель—инженеръ-строитель **Александръ Викторовичъ Синадино** Пирогова, уг. Харузинской; телеф. 2—35.

Директоръ—статскій совѣтникъ **Владимиръ Дмитриевичъ Инглези** въ зданіи гимназій; телеф. 1—42.

И. о. инспектора—статскій совѣтникъ **Павелъ Александровичъ Шумахеръ** Низовск., 18.

Законоучитель, свящ. **Гавріиль Θεодосіевичъ Златовъ** Голец-Кутузова, уг. Николаевской.

Преподаватели: русск. яз., словесности и философской пропедевтики, колл. сов. **Владимиръ Васильевичъ Ивановскій**

Тоголевская, 23; русскаго яз., надв. сов. **Владимиръ Сергѣевичъ Катрановъ** Варфоломѣевскій пер., д. Швейц. гостиц.; древнихъ яз., ст. сов.

**Рафаиль Михайловичъ Пловецкій** Пироговск., 52; нѣмецкаго яз.: ст. сов. **Юлій Ивановичъ Занке** Могилевск., 6 и неим. ч. **Маріанъ-**

**Филиппъ-Георгъ Михайловичъ Бальчунасъ** Пироговск., 42; математики: надв. сов. **Константинъ Павловичъ Искра** Пазова, уг. Хар-

лампіевск., 34 и **Александръ Степановичъ Рогаткинъ** Шмидтовск., 122; исторіи, ст. сов. **Яковъ Николаевичъ Баскевичъ** Харузинская, 9;

исторіи и географіи, неим. ч. **Мигрофанъ Ивановичъ Гаммеръ** Кузнецк., 11; французскаго яз., **Ольга Константиновна Машкевичъ**

Синадиновскій, 6 и **Людмила Дмитриевна Плотникова**, Синадиновск., 28; древнихъ яз., неим. ч. **Антонъ Ивановичъ Шиманскій** Харузинск.,

уг. Шмидтовской, д. католич. церкви; чистописанія и рисов., колл. сов. **Владимиръ Фульгенгъевичъ Окушко** Пироговск., 53; природовѣдѣ-

нія, неим. ч. Станиславъ Генриховичъ **Жавроцкій** Александров., 122; законовѣдѣнія, дѣйств. ст. сов. Иванъ Павловичъ **Заболотскій** Михайловская, 26; гигиены (онъ-же врачъ гимназій), Генрихъ Федоровичъ **Шепфъ** Леовская, уг. Харузинской, 9; пѣнія, Михайль Константиновичъ **Бырка** при казармѣ 53 Волынскаго полка; преподав. пригготовительн. кл., губ. секр. Константинъ Семистокловичъ **Николаиди** Шмидтовская, 128; учитель гимнастики, Юсифъ Антоновичъ **Сейдль** въ зд. гимназій, тел. 1-42; помощн. кл. наставн., надв. сов. Николай Константиновичъ **Нисѣвъ** Харлампіевская, уг. Изювовой, 144; военнаго строя, шт.-кап. Михайль Константиновичъ **Чеботаревъ** Леовская, уг. Жуковской, 75.  
Письмоводитель, личн. почетн. гражд. Демьянъ Пантелеймоновичъ **Баланъ** Кіевская, 30.

**Кишиневская НИКОЛАЕВСКАЯ муж. Гимназія.**  
Зданіе бывш. Дворян. Пал.-Приюта, Садовая ул., тел. 5-97.

Почетный попечитель—Бессарабскій Губернскій Предводитель Дворянства.

Директоръ гимназій, ст. сов. Артамошъ Георгіевичъ **Артемьевъ** въ здавіи гимназій.

Законоучитель, свящ. Сергій Андреевичъ **Бѣжанъ** Кіевская, 17.

Преподаватели: русскаго яз., Павелъ Николаевичъ **Рунцовъ** Садовая, д. Трапани, уг. Харузина; древнихъ яз., Михайль Афанасьевичъ **Тимотинъ** въ Епархіальномъ домѣ; математики, Рихардъ Федоровичъ **Бартцъ** Шмидтовск., 132; исторіи и географіи, колл. асс. Павелъ Игнатъевичъ **Хобецъ** Жуковская, 7-6, соб. д.; исторіи и русскаго яз., Василій Андреевичъ **Юнгмейстеръ** Кіевская, 58; природовѣдѣнія, ст. сов. Эразмъ Павловичъ **Діаковскій** Леовская, 90; нѣмецкаго яз., Клара Юльевна **Шпстенко** Леовская, 88; французскаго яз., Андріана Ивановна **Рамюза** Николгевская, 138; рисованія, Елена Ивановна **Пантелѣва** Леовская, 53; чистописанія, Владиславъ Владиславовичъ **Ежевскій** Михайловск., 7; учительн. пригготовительн. кл., Анна Николаевна **Захарьянова** Голенищ.-Кутузова, 11; пѣнія, Игнатій Евфиміевичъ **Рейслеръ** Изювск., 30; гимнастики: поруч. Евгенийъ Федоровичъ **Журьяри** Измаильская, 13 и Антонъ Антоновичъ **Фіаль** въ здавіи гимназій.

Врачъ, надв. сов. Сергій Іоакимовичъ **Торчинскій** Садовая, 28.

Помощникъ кл. наставн., тит. сов. Иванъ Григорьевичъ **Храпко** въ здавіи гимназій.

Письмоводитель, Павелъ Юсифовичъ **Зекъ** М.-Божьявск. спускъ дача Шлихенмеера.

**Мужская Гимназія, учр. Г. А. Симаковымъ.**

Кіевская, 59.

Директоръ — статскій совѣтникъ **Петръ Дмитриевичъ Колевъ**

(психологія и латинск. яз.), Купеческая, 21, соб. д.

И. об. инспектора — колл. сов. **Михайль Константиновичъ****Лещенко** (математика и космографія), Николаевская 448.Законоучитель, свящ. **Плья Николаевичъ Филатовъ**

Михайловскій пер., 1.

Преподаватели: исторіи и географ., колл. асс. **Александръ****Ивановичъ Оатуль** Леовская, 59; географ. и естествовѣд., **Николай****Петровичъ Биволь** Леовская, 11; физики и математики: **Павель****Михайловичъ Коротенко** Седьмая, 42-а и **Николай Дмитриевичъ****Щегловъ** при Епарх. жев. уч-щѣ: рисованія и чистопис., **Александръ****Степановичъ Судковскій** предм. Скиносъ; латинскаго яз.: **Василій****Петровичъ Леонтовскій** Андреевская, 39 и **Павель Арефьевичъ****Лотоцкій** Леовская, 74; законовѣдѣнія. **Григорій Псаевичъ Охановъ**Проговск. 42; русск. и лат. нск. яз., **Василій Ивановичъ Ткачукъ**Кіевская, 61; пѣнія, **діаконъ Евфимій Діонисьевичъ Боканеско**при Троицкой церкви; гигиены, врачъ **Константинъ Ивановичъ Ша-****почкинъ** Николаевская, между Купеч. и Армацк.; гимнастики, **поручикъ****Александръ Дмитриевичъ Усовъ** Кіевская, 121. Учительницы:нѣмецк. яз., **Марія Федоровна Цизерль** Александровская, 121; фран-цузск. яз., **Анаиса Августовна Зенченко** Ивановскій пер., 21; нѣмецк.и французск. яз., **Софія Петровна Шабельская** Леовская, 78.Помощн. кл. наставниковъ: **Александръ Ананьевичъ Ива-****новъ** Леовская, 67 и **Базимиръ-Антонъ Михайловичъ Ковальскій**

Николаевская, 166.

Письмоводитель, **Симонъ Тимофеевичъ Чайковскій** Кіевская, 59.**1-я Земская Женская Гимназія.**

Уг. Душкинской и Федоровской; телеф. 3—24.

Попечительница — **Смарагда Дмитриевна Крупенская** Уголь

Александровской и Голенищева-Кутузова, соб. домъ; телеф. 1—47.

Предсѣдатель педагогическаго совѣта — д. ст. сов. **Иванъ****Александровичъ Клосовскій** ул. Федорова, зданіе 1-й мужской гимназій;

телеф. 2—96.

Начальница гимназій — **Викторія Петровна Павловская**

при гимназій.

Помощница начальницы — **Анна Николаевна Занова** Сина-

дновская, 22.

Законоучители: протоіерей **Николай Васильевичъ Лашковъ**Леовская, уг. Синадновской, соб. домъ; священники: **Автономъ Ивано-**

вичъ **Вылковъ** Синадиновская, 16 и Гавріиль Феодосьевичъ **Златовъ** ул. Голенищева-Кутузовъ, 28.

Преподаватели: Вениаминъ Семеновичъ **Якимовъ** Купеческая, 31, ст. сов. Эразмъ Павловичъ **Діаковскій** Леовская, 90, Артемій Андреевичъ **Захарьяновъ**, ул. Голенищева-Кутузова, 11; телеф. 6—41, Николай Павловичъ **Мусатовъ** Синадиновская, 50, Петръ Семеновичъ **Пантелѣевъ** Леовская, 77, Райнгольдъ Вильгельмовичъ **Шайблеръ** Кагульская, 6, ст. сов. Василий Афанасьевичъ **Блиновъ** Пироговская, 67, священникъ Михаилъ Андреевичъ **Березовскій** Соборный домъ. Учительницы: Антонина Михайловна **Лишина** ул. Харузина, 31, Марія Митрофановна **Стеколыщикова** ул. Голенищева-Кутузова, 25, Екатерина Васильевна **Финкель** Садовая, 2, зданіе 2-го прихода, учал., Марія Викторовна **Поручикъ** Леовская, 53, Анна Христіановна **Дубинская** Харузина, 11, Луиза Францевна **Селлье** Пушкинская, 3, Елизавета Лукинична **Чаповская** Леовская, 22, Елена Степановна **Яблонская** Леовская, 78, Елизавета Васильевна **Ботезать** Синадиновская, 7, Анна Викентьевна **Сейдель** Александровская ул., при 2-й муж. гимназій телеф. 1—42, Зинаида Михайловна **Гвоздинская** Пироговская, 52, Лариса Федоровна **Чеботарева** Леовская, 75. Классныя надзирательницы: Анна Зиновьевна **Гезеліусъ** Пивова, 6, Надежда Васильевна **Полѣсская-Щипилло** Леовская, 66, Ольга Карловна **Кенигъ** Фонтанный пер., 7, Марія Александровна **Чеховичъ** ул. Шмидта, 112, Анна Александровна **Коновалова** Пушкинская, 9, Надежда Александровна **Середенко** Купеческая, 7, Софія Николаевна **Чербанова** ул. Голенищева-Кутузова, 11; тел. 6—41 и Кеенія Викторовна **Дашкина** ул. Федорова, 45.

## Женская Гимназія Об-ва распространенія средняго образованія въ г. Кишиневѣ (учр. княг. Н. Г. Дадіани).

Кіевская, уг. Пушкинской, 67; телеф. 1—25.

Попечительница гимназій—вакансія.

Предсѣдатель педагогическаго совѣта—ст. сов. Владимиръ Дмитріевичъ **Инглези** при 2-й мужской гимназій; телеф. 1—42.

Начальница—Марія Григорьевна **Гонтарева** при гимназій; телеф. 1—25.

Законоучитель—протоіерей Сильвестръ Николаевичъ **Кульчицкій** Соборный домъ.

Преподаватели: русск. яз. и словесности Федоръ Ивановичъ **Няга** ул. Федорова, 32, естествовѣдѣнія, физики и географіи—Аркадій Дмитріевичъ **Осмоловскій** Болгарская, 11, математики и космографіи—Николай Петровичъ **Ивановъ** училище виадоль; телеф. 1—15, математики—Николай Дмитріевичъ **Щегловъ**

Епарх. жевск. училище: тел. 1-54, математики—Александръ Степановичъ **Рогаткинъ** Шмидтовская, 122, рисованія и чистописанія—колл. сев. Владимиръ Фюльгентьевичъ **Окушко** ул. Пирогова, 53, пѣнія: священникъ Михаилъ Андреевичъ **Березовскій** Соборный домъ и діаконъ Иванъ Ильичъ **Шербановъ** тоже, исторіи и педагогики—Вѣра Николаевна **Макарова** Купеческая, 28, русск. языка—Нина Георгіевна **Бонташъ** Шмидтовская, 133 а; телеф. 6-56, арифметики—Екатерина Дмитриевна **Гинсъ** Купеческая, 53, географіи—Софья Алексѣевна **Кокульская** ул. Пирогова, 30, франц. яз. и исторіи—Аделаида Семеновна **Бронницкая** Пушкинская, 18, франц. яз.: Луиза Францевна **Селлье** Пушкинская, 3 и Людмила Дмитриевна **Плотникова** Синадиновская, 23, нѣмец. яз.—Зинаида Густавовна **Грузу** Леовская, 72, рисов. и чистописанія—Антонина Эммануиловна **Гаврилица** Купеческая, 79, рукодѣлія—Надежда Васильевна **Силичъ** Костюженское шоссе, соб. дача, гигиены (она же врачъ гимназій)—Марія Викторовна **Поручикъ** Леовская, 53; приготовительнаго класса: старшаго отдѣленія—Анна Ивановна **Папандопуло** Пушкинская, 3, младшаго отдѣленія—Зиновія Ивановна **Розенфельдъ** ул. Пирогова 53, танцевъ—Елизавета Васильевна **Ботезать** Синадиновская, 7.

Классныя надзирательницы: Софья Христофоровна **Сатовская** при гимназій: тел. 1-25, Марія Ивановна **Калдеранъ** Николаевская, 135, Наталья Ивановна **Новицкая** Леовская, 51, Евгенія Константиновна **Забржезинская-Залѣвская** Могилевская, 6, Клеопатра Дмитриевна **Христуло Финита** Пушкинская, 9, Ольга Павловна **Лотарева** Синадиновская, 23; тел. 1-24; Марія Θεодоровна **Захарова** Могилевская, 16, Элеонорія Афанасіевна **Карпи** Михайловская, 26.

## Женская гимназія М. А. Наговской.

Ул. Жуковского, 9.

Предсѣд. пед. совѣта—Директоръ Николаевской мужской гимназій, статскій совѣтникъ Артамонъ Георгіевичъ **Артемьевъ** въ званіи Николаевской гимназій.

Начальница—Марія Александровна **Наговская** ул. Жуковского, 9.

Законоучитель—свящ. Іоаннъ Петровичъ **Щука** Федорова, 77.

Преподаватели: русск. яз. и педагог.—Марія Пиларионовна **Чегринцова** Болгарская, 36; матем., физ. и космогр.—Александръ Васильевичъ **Ожога** Леовская, 74; истор. и геогр.—Иванъ Ивановичъ **Кошаровскій** Колодезный пер., 18; рисов.—Владиславъ Владиславовичъ **Ежевскій** Михайловская, 17; чистоп. и рисов.—Іоакимъ Григорьевичъ **Шевченко** Армянская, 98; пѣнія—Евсей Никанд-

ровичъ **Чайковскій** Федорова, 44; русск. яз.—Зинаида Федоровна **Эйхлеръ** Александровская, 44; ариѳмет.—Ольга Николаевна **Маймескулова** Армянская, 44; географ.—Лидія Григорьевна **Томашевская** Саловья, 10; естеств. и гигиены—Александра Ивановна **Врублевская** Изцова, 28; нѣмецк. яз.—Анна Христіановна **Дубинская** Харузина, 11; нѣмецк. яз.—Софія Петровна **Шабельская** Леовская, 78; нѣмецк. и франц.—Елена Карловна **Макъ-Гинесъ** Кіевская, 34; франц. яз.—Елена Васильевна **Гецевичъ** Кіевская, 11; руководѣл. Акилина Фрумузьевна **Танасовичъ** Синадиновская, 17; приготов. кл.—Іуліанія Яковлевна **Мойсеева** Михайловская, 7; танцевъ и гимнастики—Анна Петровна **Шамшева** Пушкинская, 18.

Классныя надзирательницы: Екатерина Адриановна **Вукотичъ** Куприановская, 82; Александра Петровна **Козловская** Пирогова, 70; Марія Павловна **Боголѣпова** Острогская, 2; Надежда Аполоновна **Гарницкая** Колодезый пер., 8; Софія Августовна **Раудъ** Синадиновская, 5 и врачъ—Алѳиза Францевна **Гефингеръ** Жуковская, 32.

**Женская гимназія, учрежд. баронессой Ю. П. фонъ-Гейкингъ.**

Садовая улица.

Почетная попечительница — Сарра Митрофаневна **Понсэ** въ Одессѣ.

Начальница гимназіи — баронесса Юлія Петровна **фонъ-Гейкингъ** Садовая, д. Провива.

Предсѣдатель Педагогическаго Совѣта — ст. сов. П. Д. **Колевъ** Купеческая, 21.

Законоучители: свящ. І. **Биволь** Вознесенская церк. и свящ. А. **Брагуца** Троицкая дерковъ.

Преподаватели: русскаго языка и исторіи В. И. **Ткачукъ** Кіевская, 61; естествовѣдѣнія и географіи Н. П. **Биволь** Леовск., 11; физики и космографіи, П. М. **Коротенко** Садовая, 42-а; математики, Н. Д. **Щегловъ** Жевское Епарх. Училище; исторіи, А. И. **Оатуль**; пѣнія, Е. **Боканеско** Троицкая церк.

Учительницы: русскаго яз. и исторіи Е. П. **Ботезать** Садовая, соб. д.; арифметики и географіи М. Р. **Михельсонъ** Колодезый пер. 5; рисованія, А. Э. **Гаврилица** Кузнечная, 79; нѣмец. яз., Г. Л. **Савинская** Пироговская, 53; французскаго яз., А. А. **Зенченко** Ивановскій пер. 21; русскаго яз. и педагогики, А. И. **Чегринцова** Болгарская, 36; руководѣлія, Н. В. **Силичъ** Лондонская гостин., 16; приготовительнаго класса, Е. А. **Павлова** Пироговск., 50.

Врачъ гимназіи и учительница гигиены, А. Ф. **Гефингеръ** Жуковская, 32.



Классныя надзирательницы: Надежда Михайловна Скворцова ул. Голен.-Кутузова, 29. Вѣра Михайловна Дембская Пироговск. 24. Евгения Ивановна Годлевская Пироговск., 24. Вѣра Георгіевна Матковская Пироговск., 65. Клавдія Ивановна Фронцевичъ Кузнечная, 23. Антонина Ивановна Груntenko Кіевская, 57.

Дѣлопроизводитель гимназій, губ. секр.: Александръ Константиновичъ Сливинскій Александровск., 44.

## Женская Гимназія З. В. Ремезовой.

Изовская, 28.

Попечительница гимназій, Софія Дмитриевна Крупенская ул. ул. Кутузова-Голенищева и Александровской.

Предсѣдатель педагогич. совѣта, дѣйств. ст. сов. Степанъ Ѳедотовичъ Борышкевичъ Казенное Реальное училище.

Начальница гимназій, вдова стат. сов. Зинаида Васильевна Ремезова Изовская, 28.

Преподаватели: законоучитель свящ. Дмитрій Ѳеодоровичъ Рупенинъ Большая Малина, 358, Николай Михайловичъ Онуфриевичъ ул. Голен.-Кутуз., 28. Василій Львовичъ Рущинскій Госпитал., 7. Борисъ Флегонтовичъ Фаресовъ ул. Голен.-Кутуз., 15. Артемій Андреевичъ Захарьяновъ ул. Голен.-Кутуз., 11. Марія Александровна Сиуричъ Изовская, 20. Анна Ивановна Попандопуло Пушкивская, 3. врачъ Александра Ивановна Врублевская Изовская, 28. Андриана Ивановна Рамюза Николаевская, 138. Ольга Константинова Машневичъ Спадиновская, 6. Марія Евгеньевна Мери Изовская, 28. Марія Федоровна Цизерль Александровская, 101. Алида Августовна Сигалова Александровская, дворъ Лютеранской цер., Елена Степановна Яблонская Леовская, 78. Антонина Эммануиловна Гаврилица Кузнечная, 79. Марія Александровна Журьяри Боюканскій спускъ, дача Салтавова, Вѣра Николаевна Макарова Кузнечская, 28. Вѣра Федоровна Хелковская Садовая, 20. Александра Михайловна Гордонъ Леовская, 61. Ольга Афанасьевна Карпи Михайловская, 26. Клавдія Владимировна фонъ Лучъ Андреевская, 16.

## Кишиневское Реальное Училище.

Пироговская, уг. Пушкинскоя, телеф. 1—70.

Почетный попечитель—въ д. Гофмейстера Двора ЕГО ИМПЕРАТОРСКАГО ВЕЛИЧЕСТВА, Дѣйствительный Статскій Совѣтникъ Александръ Николаевичъ Крупенскій Александровская, с. д.

Директоръ—д. ст. сов. Стефанъ Ѳеодотовичъ Борышкевичъ въ ад. училище.

Исп. об. инспектора, преподаватель естествовѣдѣнія, кол. сов. Николай Григорьевичъ **Пантелѣевъ** въ зд. училища.

Законоучитель—прот. Николай Александровичъ **Раинскій** Михайловская, 15.

Преподаватели: русскаго яз. и словесности — Михаилъ Ивановичъ **Ятвинскій** Киевская, 51; исторіи русскаго яз. и словесности—Борисъ Флегонтовичъ **Фаресовъ** ул. Голыницевъ-Кутузова, 15; математики и физики—Станиславъ Мечиславовичъ **Грабовскій** Леовская, 77; математики—ст. сов. Владимиръ Васильевичъ **Немыцкій** ул. Пирогова, 17; исторіи—надв. сов. Александръ Ивановичъ **Загоруйко** ул. Пирогова, 60; нѣмецкаго яз.—Эрикъ Карловичъ **Бейэрле** Пушкинская, 8 и Георгій Михайловичъ **Бальчунасъ** Пушкинская, 8; французскаго яз.—ст. сов. Эдмондъ Карловичъ **Гюйо** Садовая, д. Павлюти; рисованія, черченія и чистописанія — ст. сов. Андрей Васильевичъ **Хмѣлевскій** ул. Пирогова, 41; естествовѣдѣнія и географіи — Аркадій Дмитриевичъ **Осмоловскій** Болгарская, 19; законовѣдѣнія—д. ст. сов. Иванъ Павловичъ **Заболотскій** Михайловская, 26; учительница приготовительнаго класса—Наталія Ивановна **Ятвинская** Киевская, 55; учитель гимнастики—штабсъ-капитанъ Александръ Александровичъ **Гепецкій** Кузвечная, 59.

Письмоводитель—колл. ассесс. Теодоръ Константиновичъ **Вуткаръ** Вознесенская, 65.

Помощникъ классныхъ наставниковъ—(онъ же учитель пѣнія) тит. сов. Захарій Дмитриевичъ **Поросъчъ** въ зд. училища.

## Городское Сословно-Купеческое Коммерческое училище.

Могилевская, 16, соб. домъ, телеф. 5—79.

Предсѣдатель Педагогическаго Совѣта, ст. ст. Юліанъ Теронимовичъ **Левинскій** Гоголевская, соб. д.

Члены совѣта: колл. асс. Иванъ Борисовичъ **Богдасаровъ** Киевская, 77, купецъ Иванъ Ивановичъ **Куртъцъ** Садовая, прив. зав., поч. гр. Григорій Антоновичъ **Демяновичъ** с. Скляпицы, купецъ Александръ Марковичъ **Бланкъ** Харламп., 68, купецъ Адольфъ Рувиновичъ **Лихтеръ** Синадиновск., соб. д., купецъ Григорій Каэтановичъ **Степановъ** Шмидтовск., соб. д., ст. сов. Иванъ Карловичъ **Леви** Синадиновск., соб. д., надв. сов. Николай Антоновичъ **Гришковъ** Боюкавы, соб. дача, колл. асс. Евгений Михайловичъ **Андреевъ** (секретарь) Госпитальн., 15.



Директоръ—дѣйств. ст. сов. Францъ Францевичъ Миллеръ

въ зд. училища. . . . .  
Законоучитель—священникъ Іоаннъ Дмитріевичъ Биволь

Маршаскій пер., 5.

Преподаватели: наблюдатель и преподав. русскаго яз.,

колл. асс. Антонъ Пименовичъ Мѣсяцевъ Острожек., 16, русскаго

яз., ариѳметики и наблюдатель, колл. асс. Евгеній Михайло-

вичъ Андреевъ Госпитальн. 15, исторіи, колл. асс. Николай Па-

вловичъ Мусатовъ Кіевская, 46, математики и физики и наблю-

датель, ст. сов. Андрей Ивановичъ Шпотенко Леовская, 68, ариѳ-

метики общей и коммерческой, надв. сов. Николай Антоновичъ

Гришковъ Боюканы, соб. дача, геометріи, неим. ч. Николай Дмит-

ріевичъ Щегловъ въ домъ епарх. жен. уч., нѣмецкаго яз.: Клара

Юльевна Шпотенко Леовская, 68, Рейнгольдтъ Вильгельмовичъ

Шайблеръ Гол.-Кутуз., 15, французскаго яз., неим. ч., Павелъ Мар-

сельевичъ Гаренъ Валя Дическу, соб. дача, естествовѣдѣнія и гео-

графіи, колл. асс. Станиславъ Генриховичъ Жавроцкій Александр-

овская, 112, химіи и товаровѣдѣнія, надв. сов. Николай Ники-

форовичъ Зубовскій въ зд. учил. вивод., бухгалтеріи, неим. ч. Вла-

диславъ Осиповичъ Вильканецъ Пушкинск., 2, чистописанія, чер-

ченія и рисованія, колл. сов. Владимиръ Фульгентьевичъ

Окушко Цироговск., 67, чистописанія, колл. асс. Александръ Сте-

пановичъ Судковскій Кіевская, 23, политической экономіи и за-

коновѣдѣнія, Дмитрій Яковлевичъ Кожухаръ Кузнечная, 64, зако-

на еврейской вѣры, Абрамъ Сухеровичъ Рабиновичъ Федоров., 29.

Помощники наблюдателей: неим. ч. Никифоръ Ивановичъ

Погорѣцкій Кировск., 16 и колл. секр. Дмитрій Яковлевичъ Хар-

ченко Голев. Кутузова, 28.

Училищный врачъ, ст. сов. Иванъ Карловичъ Леви Сина-

дновская, соб. домъ.

Письмоводитель, неим. ч. Николай Егоровичъ Бушило

Кіаіаская, 7.

Кишиневское Общество распространенія коммерче-

скаго образованія и состоящее при немъ Коммер-

ческое училище.

Пушкинская уг. Федоровской.

Предсѣдатель, ст. сов. Дмитрій Николаевичъ Дмитріевъ

Михайловская, 13. Товарищъ Предсѣдателя, ст. сов. Иванъ Дми-

тріевичъ Дынга Ставриевская, 1'.

Члены комитета: кишин. 2-й гильдіи купецъ, Дмитрій

Прохоровичъ Алексѣевъ Николаевская, 168, ст. сов. Анатолій Ма-

ксимовичъ **Березовскій** Леовская, 11, кандидатъ богословія, свящ. Сергій Андреевичъ **Бѣжанъ** Кіевская, 17, бендерск. 2-й гильдіи купецъ, Захарій Николаевичъ **Главчевъ** Килійская, 40, киш. мѣщ. Эммануилъ Мойсеевичъ **Ницисъ** Кіевская, 93, кишин. мѣщан. Θεодоръ Алексѣевичъ **Лактіоновъ** Муляштек. дорога, соб. домъ. ст. сов. Александръ Ивановичъ **Скородинскій** Пушкинск. уг. Федоровск. телеф. 4—03, кишин. мѣщан. Дмитрій Семеновичъ **Стояновъ** Изманльская, 88, колл. асс. Николай Яковлевичъ **Янушевскій** Андреевская, 40 и три вакансіи.

И. д. секретаря, неим. ч. Яковъ Николаевичъ **Суфлетъ** Александр., 30.

Директоръ училища, ст. сов. Александръ Ивановичъ **Скородинскій** зданіе училища.

Инспекторъ, ст. сов. Анатолій Максимовичъ **Березовскій** Леовская, 11.

Законоучители: кандидатъ богословія, свящ. Сергій Андреевичъ **Бѣжанъ** Кіевская, 17 и кандидатъ богословія, свящ. Автономъ Ивановичъ **Вылковъ** Синадиновск., 16.

Преподаватели: графическихъ искусствъ, надв. сов. Владиславъ Владиславовичъ **Ежевскій** Михайловск., 7, естествовѣдѣнія, химіи и товаровѣдѣнія, колл. асс. Александръ Ефимовичъ **Берниковъ** Леовская, 92, географіи и исторіи, ст. сов. Дмитрій Николаевичъ **Дмитріевъ** Михайловская, 13, французск. яз., надв. сов. Карлъ Яковлевичъ **Залескій** Центральная гост., тел. 2—14 и Елена Леонардовна **Левицкая** Фонтанный пер., русскаго языка, неим. ч. Иванъ Ивановичъ **Кошаровскій** Колодезн. пер., 8, ариѳметики, алгебры, геометріи и физики, Антонина Александровна **Мончинская** Леовская, 92, русск. яз. и наблюдательница Софія Θεодосіевна **Шпакъ** Арминская, 15, бухгалтеріи, политической экономіи, законовѣдѣнія и коммерческой географіи и и. о. наблюдателя, неим. ч. Зиновій Михайловичъ **Васютичъ-Чирко** Болгарская, 20, геометріи съ тригонометріей, неим. ч. Павелъ Михайловичъ **Коротенко** Садовая, 42-я, нѣмецк. яз. и корреспонденціи на нѣмецк. языкѣ, неим. ч. Георгій Михайловичъ **Бальчунасъ** Пушкинская, 8, нѣмецк. яз. Марія Ивановна **Раппъ** Федоровская, д. Кубицк. и, ариѳметики, чистописанія и рисованія Маргарита Александровна **Скородинская** Федоровская, телеф. 4—03, ариѳметики и французскаго яз., Евгенія Даміановна **Геница** 1-я мужск. гимназія, нѣмецк. яз., неим. ч. Вальтеръ Оттоновичъ **Гайнъ** Варезлом. пер., 5.

И. об. письмоводителя училища неим. ч. Егоръ Θεомичъ **Покропивный** Кузнечная, 43.

## 1-е Городское Высшее Начальное училище.

Федоровская, 71.

Инспекторъ, надв. сов. Алексѣй Михайловичъ Мочульскій

Федоровская, 71.

Законоучитель, свящ. Георгій Васильевичъ Абаджеръ предм.

Рышкановка, с. д.

Почетный Смотритель, колл. асс. Георгій Васильевичъ

Купча Купеческая, 28.

Учителя: колл. секр. Петръ Ивановичъ Маницынъ. Леовская

ул. Армянской. Никандръ Григорьевичъ Жалоба Божуканы, соб. д.;

графическ. искусствъ, колл. рег. Іоакимъ Григорьевичъ Шев-

ченко Армянская, 98. Алексѣй Петровичъ Осташко Андреевская, 32,

шт. сов. Федоръ Дмитриевичъ Засмянко Цетропавловск., 80; пѣ-

нія, Филиппъ Васильевичъ Барбосъ Вознесенская, 24; гимнастики,

шт.-капит. Михаилъ Антоновичъ Маковскій Общій переулочъ. 1;

бухгалтеріи, отставн. капит. Эдмундъ Адольфовичъ Пясецкій,

Леовская, 86.

Учительницы: нѣмецкаго яз., Эмилія Федоровна Камин-

ская Леовская, 54; французскаго яз., Казимира Ивановна Везетіу

Киевская, 41; учитель музыки, Янъ Бартоломеевичъ Яхно Вознесен-

ская, 62.

Врачъ, Маркусъ Моисеевичъ Пуриць Синадиновск., 33.

## 2-е Городское Высшее Начальное училище

(съ двухлѣтними педагогическими курсами).

Киевская, 53; телеф. 3—36.

Почетный Смотритель, губ. секр. Викторъ Антоновичъ

Демяновичъ ст. Дрокія.

Инспекторъ, надв. сов. Анатолій Михайловичъ Шульга

Киевская, 53; телеф. 3—36.

Законоучитель, свящ. Теофанъ Хрисанфовичъ Дубневичъ

При Георгіевской церкви.

Преподаватели: Іосифъ Дмитриевичъ Ника Измаильская, 10,

Николай Андреевичъ Турьянскій Пироговская, 15, Яковъ Ивано-

вичъ Липковскій Армянская, 11, губ. секр. Дмитрій Христофор.

Мораръ Пароговская, 15, колл. рег. Акимъ Григорьевичъ Шевченко

Армянская, 98, шт.-капит. Михаилъ Константиновичъ Чеботаревъ

Леовская, 75, Яковъ Яковлевичъ Юнгеръ Купеческая, 46, Елена

Эдмундовна Мальская Болгарская, 20, Петръ Ивановичъ Маницынъ

ул. Армянской и Леовской, Абрамъ Марковичъ Стойкинъ.

Врачъ, колл. сов. Исаакъ Абрамовичъ Гисифинеръ Бендер-

ская, 55; телеф. 30.

## Александровское Ремесленное училище.

Уг. Киевской и Измаильской.

Попечитель училища, инж.-техн. Ипполитъ Николаевичъ **Левандовскій** Фонтанный переул., 11.

Завѣдывающій училищемъ, техникъ по судостроительной и механической спеціальностямъ, Степанъ Евдокимовичъ **Шляевъ** въ зданіи училища.

Законоучитель, свящ. Василій **Главанъ** Бачофская дор., соб. д.

Преподаватели: математики, колл. рег. Степанъ Васильевичъ **Руденковъ** Болгарская, 36; общихъ предметовъ, Иванъ Васильевичъ **Болфосовъ** въ зданіи училища; ремесль: слесарнаго, Владимиръ Антоновичъ **Горецкій** Кировская, 36; столярнаго, Мечиславъ Францевичъ **Островскій** Киевская, 12; кузнечнаго, Яковъ Ивановичъ **Прижилевскій** Малая Малына, соб. д.; пѣнія, Андрей Ивановичъ **Павленко** Чуфлинская площ., церк. домъ.

Надзиратель училища, Василій Максимовичъ **Стефановскій** въ зданіи училища.

## Еврейская Больница.

Николаевская, 172—174; телеф. 1—36.

Главный врачъ, ст. сов. Мойсей Борисовичъ **Слущкій** Измаильская, 23, телеф. 2—51.

Старшіе врачи: терапевтическаго отдѣленія, колл. сов. Борисъ Емельяновичъ **Хасилевъ** Шмидтовск., с. д.; хирургическаго отдѣленія, колл. сов. Левъ Осиповичъ **Стратіевскій** Федоровск., д. Барбалата, тел. 2—48; младшіе врачи: завѣдывающій родильнымъ пріюгомъ, колл. сов. Абрамъ Айзиковичъ **Коганъ** Шмидтовск., 127, телеф. 4—70; колл. сов. Исаакъ Абрамовичъ **Гисифинеръ** Бендерская, 55, уг. Киевск.; телеф. 30; завѣдывающій аналитическимъ кабинетомъ при больницѣ, Наумъ Абрамовичъ **Барщевскій** Синадиновск., 59; Исаакъ Львовичъ **Перлисъ** Николаевская, 81, тел. 6—13; женщина-врачъ, Дина Марковна **Бланкъ** Харлампіевск., 117; врачи-интерны: Шулимъ Овшіевичъ **Мець**, Исаакъ Лейбъ Ароновичъ **Дайлисъ** оба при больницѣ.

Управляющій аптекой больницы, провизоръ Борисъ Наумовичъ **Моргулисъ** Варооломеевскій пер., 9.

Предсѣдатель совѣта больницы, купецъ Григорій Мойсеевичъ **Коганъ** Пушкинская, 44; телеф. 2—54; члены: врачи: Мойсей Борисовичъ **Слущкій**, Борисъ Емельяновичъ **Хасилевъ**, купецъ Мойсей Ароновичъ **Клигманъ** Александровская, соб. д., телеф. 1—33, част.

ный повѣренный **Борухъ Мееровичъ Зельцманъ** Михайловская, 43,  
инженеръ **Маркъ Ильичъ Готлибъ** Мунчештскяя дор., 237, телеф. 92,  
купецъ **Самуиль Яковлевичъ Ландау** Гоголевская, соб. д., телеф. 2—02,  
**Лазарь Эльевичъ Трахтенбергъ** Армянская, 86, уг. Инкелавской.

Предсѣдатель правленія—**Моисей Борисовичъ Слуцкій**.

Члены: **Исаакъ Абрамовичъ Гисифинеръ**, **Маркъ Ильичъ Готлибъ**. **Дина Марковна Бланкъ**. Смотритель больницы—**Юсифъ Исааковичъ Бендерскій** при больницѣ.

### Школы ученыхъ сидѣлокъ и повивальныхъ бабокъ 2-го разряда, при еврейской больницѣ.

Директоръ школъ—**главный врачъ Моисей Борисовичъ Слуцкій**.

Преподаватели—врачи больницы: **Борисъ Емельяновичъ Хасилевъ**, **Абрамъ Айзиковичъ Коганъ**, **Левъ Осиповичъ Стратіевскій** и **Исаакъ Абрамовичъ Гисифинеръ**.

Педагогическій совѣтъ: Директоръ (онъ-же предсѣдатель педагогическаго совѣта) **Моисей Борисовичъ Слуцкій**.

Члены: предсѣдатель совѣта больницы **Григорій Моисеевичъ Коганъ**, отъ совѣта больницы **Борухъ Мееровичъ Зельцманъ**, отъ врачей **Наумъ Абрамовичъ Борщевскій** и всѣ преподаватели школы.

### Общество пособія нуждающимся ученикамъ Кишиневской **АЛЕКСАНДРА I** Благословеннаго Гимназіи.

Въ зданіи гимназіи.

Предсѣдатель Общества—**Трофимъ Степановичъ Пршеменскій**, товарищъ—инженеръ-технологъ, **Адамъ Людвиговичъ Балинскій**.

Непремѣнный членъ—директоръ гимназіи.

Члены: **Елена Степановна Лазо**, инженеръ **Георгій Михайловичъ Рѣпчанскій**.

Секретарь Общества (онъ-же ис. об. казначея) ст. сов. **Петръ Димитріевичъ Колевъ**.

Члены ревизіонной комиссіи: законоучитель гимназіи, протоіерей **Николай Васильевичъ Лашковъ**, **Владимиръ Владимировичъ Дубровинъ**.

## Общество вспомоществованія нуждающимся ученикамъ Кишиневской 2-й мужской Гимназіи.

Въ зданіи гимназіи.

Предсѣдатель Правленія Общества, почетный попечитель, Александръ Викторовичъ **Синадино**.

Члены: Директоръ 2-й гимназіи: по избранію педагогическаго совѣта, колл. ассес. Карлъ Вильгельмовичъ **Окушко**, по избранію Общаго Собранія: надв. сов. Григорій Григорьевичъ **Разградскій**, дворян. Карлъ Вильгельмовичъ **Швамбергъ**, Василій Егоровичъ **Георгіу**.

Члены ревизіонной комиссіи: ст. сов. Николай Ивановичъ **Бурковъ**, почетн. граждан. Михайль Степановичъ **Стойновъ**.

## Общество вспомоществованія нуждающимся ученикамъ Кишиневского Реального училища.

Уг. Пушкинской и Пироговской ул.

Предедатель Правленія—директоръ Кишиневск. реальн. училища, дѣйств. ст. сов. Стефанъ Теодотовичъ **Борышкевичъ** въ зд. реальн. уч-ща.

Члены правленія: и. о. инспектора Кишин. реальн. учил., колл. сов. Николай Григорьевичъ **Пантелѣевъ** въ зд. реальн. уч-ща; препод. математики и физики (онъ же дѣлопроизв. и казначей общества), Станиславъ Мечиславовичъ **Грабовскій** Леовская, 77; препод. русск. яз. и словесности, Михайль Ивановичъ **Ятвинскій** Кіевская, 51; препод. нѣмецк. яз., Эрихъ Карловичъ **Бейэрле** Пушкинская, 8

## Приготовительное училище „Дѣтскій Садъ“ баронессы Ю. П. фонъ-Гейкингъ.

Голенищева-Кутузова, 41.

Учредительница—баронесса Юлія Петровна фонъ-Гейкингъ. Законоучитель, свящ. Константинъ **Урсуль** Харлампіевская, 42; завѣдующая, Елена Егоровна **Нуза** Могилевская, 8; учительница 1-го отдѣленія „дѣтскаго сада“, Поликсена Васильевна **Рыкова** Федоровская, 93.

Воспитательница — француженка Марія Петровна **Эттеръ** Садовая, д. Провина.



## Общество пособия бѣднымъ при Евангелическо-Лютеранской церкви св. Николая.

Александровская, уг. Харузинской, церк. домъ, телеф. 7—89.

Предсѣдательница—жена полковника **Марія Михайловна Зенкова** ул. Харузина, 1; товарищъ предсѣдательницы—пасторъ **Эрихъ Карловичъ Гуткевичъ** Александровская, 112, кв. 1. Казначей—**Екатерина Карловна Гуткевичъ**, члены: **Анна Романовна Эгельштейнъ** Леовская, 75; **Шарлота Фоминишна Фотъ** ул. Пирогова, 46, **Валерія Вильгельмовна Кантъ** Леовская, 72; **Ольга Карловна Краузе** ул. Пирогова, 65а; **Павель Вильгельмовичъ Краузе** ул. Пирогова, 65; **Георгій Карловичъ Путцъ**, его жена **Августа Карловна Путцъ** Александровская, 42; **Генріета Леонтьевна Савинская** Садовая, 16; **Яковъ Федоровичъ Эгельштейнъ** Садовая, 65.

Городская Рисовальная Школа.

### Городская Рисовальная Школа.

Пироговская, 83.

Завѣдывающій школой преподаватель, колл. сов. **Владимиръ Фульгентьевичъ Окушко** при школѣ.

Преподаватель рисованія, **Ефимъ Львовичъ Марнянскій** Калісская, 52.

### Кишиневская Городская Общественная Библіотека.

Зданіе Городской Думы.

Попечители библіотеки: протоіерей **Николай Васильевичъ Лашковъ** Синадиновская, 22 и **Константинъ Петровичъ Романовъ** Садовая, 32; библіотекарь, **Дарья Павловна Харжевская** Кузнецкая, 49.

### Кишиневская Дѣтская Больница.

Фул. Коллезнаго цер. и Инновской ул.

Предсѣдатель Совѣта, баронъ **Александръ Федоровичъ Стуртъ**.

Попечительница, баронесса **Екатерина Егоровна Стуртъ**; помощница ея, княгиня **Елена Ивановна Львова**.

Члены Совѣта: Эмилія Яковлевна **Кобіева**, Яковъ Федоровичъ **Эгельштейнъ** (онъ же секретарь и казначей), Владиславъ Карловичъ **Вольскій** (отъ города), Александръ Викторовичъ **Синадино** (отъ земства).

Старшій врачъ, Алексѣй Ивановичъ **Здановичъ**.

Ординаторъ, Генрихъ Федоровичъ **Шепфъ**.

Амбулаторные врачи: И. М. **Мурачевъ** и Э. И. **Мунтянъ**.

Консультанты: по глазнымъ, Михаилъ Львовичъ **Харикъ**; ушнымъ и горловымъ, Генрихъ Давидовичъ **Городецкій**; нервнымъ, Петръ Петровичъ **Тутышкинъ**; терапевтич., Леопольдъ Егоровичъ **Сицинскій** и кожн., Михаилъ Гавриловичъ **Мгебровъ**.

Фельдшерца, Елисавета Юрьевна **Цѣновская**.

Завѣдывающая и сестра милосердія, Евгенія Ивановна **Гаевская**.

### Кишиневское Пожарное Общество.

Предсѣдатель Общества, Карлъ Александровичъ **Шмидтъ**.  
Казначей, Харитонъ Васильевичъ **Хинкуловъ**.

Секретарь, Алексѣй Васильевичъ **Бутовичъ**.

Начальникъ пожарной команды, инженеръ Михаилъ Константиновичъ **Чекеруль-Кушъ**.

Помощники начальника команды: Владимиръ Ивановичъ **Пашенко** и Алексѣй Васильевичъ **Бутовичъ**.

Начальники отрядовъ: Григорій Абрамовичъ **Бригеръ** и Михаилъ Григорьевичъ **Голдинъ**.

### Періодическія изданія въ г. Кишиневѣ:

„**Другъ**“. Ежедн. газ. Ц. 12 р. въ годъ съ дост. и перес. Изд. В. В. **Якубовичъ**, ред. И. И. **Русановскій**. Адресъ ред. и конт.: Леовская, 58-а; телеф. 7—46.

„**Бессарабская Жизнь**“. Ежедн. газ. Ц. 11 р. въ годъ съ дост. и перес. Изд. Б. О. **Лемпертъ**, ред. В. К. **Федоровъ**. Адресъ ред. и конт.: Фонтанный пер., уг. Пушкинской; телеф. 2—37.

„**Новости Кишинева**“. Ежедн. газ. Ц. 4 р. въ годъ съ дост. и перес. Ред.-изд. И. И. **Нощугъ**. Адресъ ред. и конт. и № телеф.:—тѣ же, что и „Бессарабской Жизни“.

„Голосъ Кишинева“. Ежедн. газ. Ц. 4 р. въ годъ съ дост. и перес. Издатели: Ю. Гузикъ и М. Путерманъ, ред. Ю. Гузикъ. Адресъ ред. и конт.: Николаевская, прот. Синадиновск.; телеф. 7—87.

„Утро Бессарабіи“. Ежедн. газ. Ц. 4 р. въ годъ съ дост. и перес. Ред.-изд. Петръ Переваловъ. Адресъ ред. и конт.: Александровская ул., Городской Пассаажъ.

„Бессарабскія Губернскія Вѣдомости“. Выходятъ по воскресеніямъ, средамъ и пятницамъ. Ц. 4 р. въ годъ безъ перес., 5 р. съ перес. и дост. Адресъ ред.: и конт. типографія Бессарабскаго Губернскаго Правленія; телеф. 62.

„Кишиневскія Епархіальныя Вѣдомости“. Выходятъ еженедѣльно. Ц. 6 р. въ годъ съ дост. и перес. Ред. В. Курдиновскій. Адресъ ред.: по Гавчештской дор., дача № 738, прот. православи. кладбища.

„Вѣдомости Кишиневской Городской Думы“. Выходятъ 3 раза въ недѣлю. Ц. 3 р. въ годъ съ дост. и перес. Адресъ ред. и конт.: Кишиневская Городская Управа.

„Наше Поколѣніе“. Журналъ, выходитъ 2 раза въ мѣс. Ц. 1 р. 20 к. въ годъ. Ред.-изд. Н. В. Тодорова. Адресъ ред. и конт.: Федоровская, 2.

„Бессарабское Сельское Хозяйство“. Двухнедѣльн. научно-практическ. журналъ. Ц. 2 р. 50 к. въ годъ съ дост. и перес. Изданіе Агрономической секціи Бессарабск. О-ва естествоиспытат. и Кишиневск. Отдѣла Императорск. Россійск. О-ва плодоводства. Ред. В. С. Коссовичъ. Адресъ конт. Острожской, 4.

„Гласул Бесарабіей“. (на молдавскомъ языкѣ). Выходитъ еженедѣльно. Ц. 2 р. 50 к. въ годъ въ Россіи, въ др. государствъ 3 руб. Ред.-изд. Г. Д. Константинеску. Адресъ редак.: Кіевская, 47.

„Кувинт Молдовенеск“. Ежемѣсячн. журналъ (на молдавскомъ языкѣ). Ц. 3 р. въ годъ. Ред.-изд. Н. Н. Александри. Адресъ ред. и конт.: Инзовская, 16.

„Луминаторюл“. Церковный Общественный журналъ. Выходитъ ежемѣсячно (на молдавскомъ языкѣ). Ц. 5 р. въ годъ. Ред. К. Поповичъ. Адресъ ред. и конт.: Харлампіевская, 12.

Городовой врачъ, Вольфъ Григорьевичъ Лурій Леовская, уг. Михайловской; телеф. 4—13.

## Кишиневскій уѣздъ.

Уѣздный Предводитель Дворянства, Камергеръ Двора ЕГО ИМПЕРАТОРСКАГО ВЕЛИЧЕСТВА Александръ Кириковичъ **Леонардъ** Кишиневъ, уг. Жуковской и Федоровской.; телеф. 6—76.

Кандидатъ—Дмитрій Николаевичъ **Семигравовъ**.

Уѣздный Исправникъ—Надворный Совѣтникъ Константинъ Михайловичъ **Хаджи-Коли** Кишиневъ, Пироговская.; 48; телеф. 3—49.

**Кишиневско-Оргѣвская Окружная Опека** (для Кишиневского, Оргѣвскаго, Бендерскаго и Аккерманскаго уѣздовъ). Кишиневъ, уг. Киевской и Гол.-Кутузова, 29-а.

См. предисл. къ Адр.-Кал.

### Кишиневско-Оргѣвскій Сиротскій Судъ.

Кишиневъ, Фонтанный пер., 9.

Предсѣдатель, колл. асс. Иванъ Борисовичъ **Богдасаровъ**.

Члены: отъ купечества, Ив. Ильичъ **Антоновъ**; отъ ремесленниковъ, Матв. Ант. **Радансвичъ**; писмоводитель, колл. секр. Адамъ Казим. **Григоровичъ**.

### Уѣздный Съѣздъ.

Кишиневъ, Александровская, 125, уг. Госпитальной.

Предсѣдатель—Уѣздный Предводитель Дворянства.

Уѣздный членъ Кишиневскаго окружнаго суда по Кишиневскому уѣзду, д. ст. сов. Иванъ Павловичъ **Заболотскій** Михайловск. 26; первый замѣститель предсѣдателя по административному присутствію, завѣдывающій продовольственной частью Съѣзда, земскій начальникъ 1-го участка; второй замѣститель предсѣдателя по административному присутствію, земскій начальникъ 4-го участка.—

**Земскіе Начальники:** 1-го участка, и. об., кандидатъ на должность земск. начальника, колл. рег. Евгеній Евферьевичъ **Зазулинскій** камера с. Яловены, 2-го участка, корнетъ зап. Павелъ Михайловичъ **Качулковъ** камера с. Васиены, кварт.: Кишиневъ, Купеческ. 29; телеф. 8—07, 3-го участка, неим. ч.: Александръ Федоровичъ

**Сондансъ** камера с. Ниспорены, 4-го участка, ст. сов. **Дмитрій Константиновичъ**. **Сукинъ** камера с. Страшены, 5-го участка, ст. сов. **Иванъ Егоровичъ Стырче** (вр. исп. об. непремѣннаго члена Губернскаго Присутствія) Могилевская, 2; 6-го участка, губ. секр. **Георгій Васильевичъ Коцугъ** камера с. Бужоры.

Секретарь Уѣзднаго Съѣзда, колл. секр. **Петръ Ивановичъ Стояновъ** Леовская, 80.

### Уѣздное по воинской повинности Присутствіе

Кишиневъ, Николаевская, 135.

Предсѣдатель Уѣздный Предводитель Дворянства.

Члены: уѣздный воинскій начальникъ, уѣздный исправникъ и членъ кишиневской уѣздной земской управы.

Дѣлопроизводителя присутствія—тит. сов. **Викторъ Ивановичъ Кропивницкій**.

### Уѣздная Землеустроительная Комиссія.

Канцелярія: Кишиневъ, Леовская, 4.

Предсѣдатель—Уѣздный Предводитель Дворянства.

Непремѣнный членъ—статскій совѣтникъ **Михаиль Васильевичъ Тепловъ** Варфоломеевскій пер. 7; помощникъ его, ротмистръ 8-го гусарскаго Лубенскаго полка **Петръ Ивановичъ Тхоржевскій** Жуковская, 15.

Секретарь—колл. рег. **Николай Николаевичъ Миклосъ** Армянская, 15.

### Уѣздный Училищный Совѣтъ.

Предсѣдатель—Уѣздный Предводитель Дворянства.

Члены: Инспекторъ народныхъ училищъ Кишиневскаго уѣзда, Предсѣдатель Кишиневской Уѣздной Земской Управы, Кишиневскій Городской Голова, Кишиневскій Уѣздный Исправникъ, Уѣздный наблюдатель церковно-приходскихъ школъ, членъ Губернской Земской управы **Александръ Михайловичъ Качулковъ**, Инспекторъ народныхъ училищъ г. Кишинева, учитель-инспекторъ 1-го кишиневскаго 3-класснаго училища, Директоръ Кишиневскаго Городскаго банка и Земскіе Начальники.

### Уѣздный Комитетъ попечительства о народной трезвости.

Улица Жуковскаго, 6.

Предсѣдатель—Уѣздный Предводитель Дворянства.

Участковые попечители: 1-го уч.—вакансія; 2-го—**Василій Константиновичъ Харпій** с. Бачой; 3-го—**Павель Дмитриевичъ**

вичъ **Житкевичъ** с. Карпинены; 4-го—Иванъ Зиновьевичъ **Иджиловъ** с. Чучулены; 5-го—**Фома Дмитриевичъ Колдарапъ** с. Страшены; 6-го—Кириллъ Елисеѣвичъ **Ильницкій** с. Пыржолтевы; 7-го **Дмитрій Леонтьевичъ Балтага** с. Ниспорены.

Члены: Земскіе Начальники Кишиневского уѣзда, Кишиневскій уѣздный наблюдатель церковно-приходскихъ школъ, Инспекторъ Народныхъ училищъ Кишиневского уѣзда, Кишиневскій Уѣздный Исправникъ, отъ акцизнаго вѣдомства—**Л. В. Козаченко**, отъ земства—**А. М. Качулковъ** и **П. В. Вукотичъ**, уѣздный членъ Кишиневского Окружнаго суда, Товарищъ Прокурора Кишиневского Окружнаго суда.

Дѣлопроизводитель—членъ-соревнователь колл. сов. **Н. Н. Островскій**.

### Уѣздное Полицейское Управленіе.

Кишиневъ, Пироговская, 44; телеф. 1--91.

Уѣздный Исправникъ, надворный совѣтникъ **Константинъ Михайловичъ Хаджи-Коли** Пироговская, 48; телеф. 3--49.

Помощникъ исправника, надворный совѣтникъ **Николай Николаевичъ Кисилевъ** Бендерская, 35; телеф. 1--78.

Секретарь, неим. чина **Егоръ Николаевичъ Маймескуловъ** Мало-Божьянскій спускъ, д. Грицаенко.

Столоначальники: неим. чина **Михаилъ Ивановичъ Титурукъ** Рышкановка, соб. домъ и колл. секр. **Лука Степановичъ Малай** Кизилскія, 1-а.

Регистраторъ, колл. рег. **Онуфрій Яковлевичъ Фугело** Болгарская, 5.

Становые пристава: 1-го стана, неим. чина **Анатолій Константиновичъ Новальчукъ** с. Ниспорены; 2-го стана, колл. рег. **Дмитрій Ильевичъ Лефтеръ** м. Ганчешты; 3-го стана, колл. рег. **Николай Петровичъ Кеворкіянцъ-Поповъ** г. Кашияевъ, Божьяны; 4-го стана, губ. секр. **Александръ Тимофѣевичъ Бойко** с. Страшены.

**1-й отрядъ уѣздной пѣшей полицейской стражи.**

Завѣдывающій отрядомъ, заурядъ-прапорщикъ **Несторъ Дмитриевичъ Кирипъ**.

Уѣздный врачъ, лѣкаръ **Алексѣй Ананьевичъ Поповъ** г. Кишиневъ.

Правительственный пунктový ветеринарный врачъ, ст. сов. **Александръ Александровичъ Хенкинъ** Болгарская, 25.

## Почтово-телеграфныя конторы и отдѣленія.

*Ганчештская.* Начальникъ конторы, губ. секр. Дмитрій Константиновичъ **Каракопуловъ**.

*Нѣмценскэе.* Начальникъ отдѣленія, колл. секр. Савва Константиновичъ **Ерашко**.

*Ниспоренское.* Начальникъ отдѣленія, губ. секр. Иванъ Петровичъ **Кохленко**.

*Карпиненское.* Начальникъ отдѣленія, губ. секр. Левъ Васильевичъ **Парибокъ**.

## Уѣздное Земское Собрание.

Предсѣдатель—Уѣздный Предводитель Дворянства.

*Гласные (1912—1915 гг.):*

Отъ перваго избирательнаго собранія: Александръ Петровичъ **Антоновскій**, Викентій Эммануиловичъ **Варзарь**, Георгій Степановичъ **Гоната**, Константинъ Карловичъ **Гартингъ**, Михаилъ Степановичъ **Главче**, Михаилъ Константиновичъ **Кушъ**, Александръ Кирияковичъ **Леонардъ**, Василий Константиновичъ **Ласкари**, Николай Александровичъ **Маноли**, Трофимъ Степановичъ **Пршменскій**, Егоръ Егоровичъ **Сицинскій**, Дмитрій Николаевичъ **Семиградовъ**, Иванъ Михайловичъ **Сырбъ**, Егоръ Федоровичъ **Суручанъ**, Федоръ Федоровичъ **Суручанъ**, Пантелей Викторовичъ **Синадино**, Александръ Никофоровичъ **Шимановскій**. Отъ втораго избирательнаго собранія: Иванъ Егоровичъ **Напетанопуло**, Иванъ Осиповичъ **Огановичъ**, Вартанъ Христофоровичъ **Хачиковъ**, Христофоръ Сергѣевичъ **Черкесъ**. Отъ сельскихъ обществъ: Георгій Васильевичъ **Бакаль**, Василий Петровичъ **Вальковъ**, Иванъ Васильевичъ **Герца**, Федоръ Васильевичъ **Ерханъ**, Захарій Васельевичъ **Проданъ**, Григорій Ивановичъ **Пушкашъ**, Николай Константиновичъ **Стурдза**, Петръ Анастасьевичъ **Трибой**, Демьянъ Георгиевичъ **Чебанъ**.

Сверхъ того въ составъ собранія входятъ и представители: отъ города—Городской Голова, отъ вѣдомства Государственныхъ Имуществъ и Духовнаго Вѣдомства.

**Уѣздная Земская Управа.**

Къшиневетъ, ул. Голенищева-Кутузова, 18.

Предсѣдатель, Михаилъ Степановичъ **Главче** ул. Леовской и Шизовской, соб. д.; телеф. 1—68.

Члены: заступающий мѣсто Предсѣдателя **Михаилъ Михайловичъ Разу** Леовская, 44, телеф. 3—14 и **Петръ Петровичъ Леонардъ** Харузинская, 31.

Секретарь, **Эдмундъ Адольфовичъ Пясецкій** Леовская, 86; помощникъ—**Степанъ Васильевичъ Чону** Болгарская, 16.

Бухгалтеръ, **Андрей Ивановичъ Толмачевъ** Леовская, 46, соб. д.; помощникъ—**Иванъ Константиновичъ Киропуло** уг. Кузнечной и Пушкинской.

Уѣздный агрономъ, **Федоръ Федоровичъ Пожога** уг. Федоровской и Гоголевской.

Участковые агрономы: **Антонъ Игнатьевичъ Сѣдлечекъ** (Кфумацы), **Сигизмунтъ Леопольдовичъ Вольскій** (Ворничены), **Владимиръ Лазаревичъ Никопольскій** (Будешты).

Техникъ, **Измаилъ Аркадѣевичъ Лалевичъ** Пироговск., 31; тел. 3—15

Врачъ, **Дмитрій Сергѣевичъ Морозовъ** Садов., д. Затвардницкаго.

Участковые врачи: **Ефимъ Мойсеевичъ Бланкъ** (с. Ниспорены); **Федоръ Константиновичъ Скордели** (с. Страшены); **Григорій Яковлевичъ Штернь** (с. Ваду-луй-Воды); **Мойсей Григорьевичъ Варшавскій** (м. Ганчешты); **Людмила Алексѣевна Косоротова** (Кишиневъ); **Валентина Флоровна Звѣржхановская** (с. Болдурешты); **Василій Мефодьевичъ Ползинъ** (с. Шишканы); **Николай Панфиловичъ Горгосъ** (с. Чучулены); **Анна Семеновна Федорченко** (с. Пыржолтены); **Екатерина Васильвна Васильева** (с. Яловены); **Яковъ Юсифовичъ Цхетадзе** (с. Болдурешты) и **Борисъ Григорьевичъ Кирьяковъ** (с. Васіены).

Ветеринарные врачи: **Соломонъ Вольфовичъ Калбъ** Пироговская, 24; **Федоръ Александровичъ Кузичевъ** (с. Ворничены); **Петръ Васильевичъ Василиу** (м. Ганчешты); **Павелъ Александровичъ Гроссуль** (с. Ниспорены).

Завѣдующій телефонной сѣтью, **Конст. Алекс. Марианскій**,

Регистраторъ, **Георгій Ивановичъ Вишневскій**.

**Касса мелкаго Кредита Уѣзднаго Земства.**

При Уѣздной Земской Управѣ.

**Касса мелкаго Кредита Уѣзднаго Земства.**

При Уѣздной Земской Управѣ.

**Касса мелкаго Кредита Уѣзднаго Земства.**

При Уѣздной Земской Управѣ.

Инспектора: наружнаго наблюденія **Константинъ Ивановичъ Шемитовъ** и внутренняго налюденія **Спиридонъ Егоровичъ Кукурато**.

Бухгалтеръ, **Елезаръ Федоровичъ Яновскій**.

Бухгалтеръ, **Елезаръ Федоровичъ Яновскій**.

Бухгалтеръ, **Елезаръ Федоровичъ Яновскій**.

Бухгалтеръ, **Елезаръ Федоровичъ Яновскій**.

Бухгалтеръ, **Елезаръ Федоровичъ Яновскій**.



## Кишиневскій Уѣздный Комитетъ Виноградарства и Винодѣлія.

При У. Земской Управѣ.

Старшій специалистъ, Пантелеймомъ Николаевичъ **Литинскій**; старшіе инструктора комитета: Петръ Петровичъ **Сербиновъ**, Леонидъ Владимировичъ **Чегринцевъ** и Николай Ивановичъ **Штанько** (с. Ниспорены).

Благочинные уѣзда (см. стр. 141).

Уѣздный Наблюдатель церковно-приходскихъ школъ, священникъ Дмитрій **Георгіановъ**.

## Уѣздное Отдѣленіе Епархіальнаго Училищнаго Совѣта.

Предсѣдатель—прот. Михаилъ Михайловъ **Чакиръ**.

Члены: Надв. сов. Иванъ Ивановичъ **Негруцовъ** (онъ-же казначей и дѣлопроизводитель Отдѣленія), ст. сов. Мина Павловичъ **Полихрони-Кіосели**, надв. сов. Василій Константиновичъ **Хартія**, городской врачъ Савва Захарьевичъ **Проданъ**, дѣйств. ст. сов. Иванъ Θεодоровичъ **Балтага**, предсѣдатель Кишиневской уѣздной управы, прот. Іоаннъ Θεодоровичъ **Савва**, свящ. Георгій Васильевичъ **Абаджеръ**, куп. Николай Романовичъ **Капмаре**, инспекторъ народныхъ училищъ, благочинный г. Кишинева и благочинный Кишиневского уѣзда и земскіе начальники Кишиневского уѣзда.

## Уѣздный Военскій Начальникъ.

Управленіе—Кіевская 9; телеф. 54.

Полковникъ Михаилъ Васильевичъ **Зѣнченко**.

Предм. „Малая Малина“, соб. дада.

Дѣлопроизводитель управленія, надв. сов. Николай Ивановичъ **Драгоевъ** Кіевская, 9.

Завѣдывающій пересыльной частью, шт.-кап., князь Илья

Михайловичъ **Херхеулидзе** Кіевская, 9. Исп. об. комендантскаго адъютанта, шт.-кап. Михаилъ Антоновичъ **Маковскій** Общій переулокъ, 1, собств. д.



## Бендерскій уѣздъ.

Уѣздный Предводитель Дворянства—

Кандидатъ—

Уѣздный Исправникъ—Коллежскій Совѣтникъ Владимиръ Николаевичъ Хлобоцинь.

### Уѣздный Съездъ.

Предсѣдатель—Уѣздный Предводитель Дворянства.

Уѣздные Члены Кишиневскаго Окружнаго Суда: по 1-му участку—ст. сов. Александръ Владимировичъ Брюхановъ; по 2-му уч.—кол. ас. Михаилъ Ананьевичъ Думанскій.

Первый замѣститель Предсѣдателя по административному Присутствію—Земскій Начальникъ 1 уч., Бендерскаго уѣзда, Александръ Федоровичъ Кузнецовъ.

Второй замѣститель—Земскій Начальникъ 4 уч., Степанъ Цантелеевичъ Тодоровъ.

Завѣдывающій продовольств. частью—Земскій Начальникъ 1 уч. Александръ Федоровичъ Кузнецовъ.

*Почетные Мировые Судьи:* дворян. Дмитрій Дмитриевичъ Писаржевскій, Камергеръ Высочайшаго Двора дѣйств. ст. сов. Георгій Дмитриевичъ Крупенскій, ст. сов. Федоръ Дмитриевичъ Крупенскій. Камеръ-Юнкеръ Высочайшаго Двора колл. сов. Александръ Дмитриевичъ Крупенскій, колл. сов. Николай Дмитриевичъ Крупенскій, надв. сов. баронъ Владимиръ Дмитриевичъ Стуртъ, ст. сов. Константинъ Александровичъ Мими, отст. подполк. Евгений Эсперовичъ Степановъ, губ. секр. Михаилъ Павловичъ Мутафоло, колл. сов. Василій Львовичъ Антоконенко, колл. секр. Александръ Петровичъ Ефремовъ, корнетъ запаса Альфредъ Ивановичъ Гофманъ, тит. сов. Михаилъ Константиновичъ Зоти, пот. поч. гражд. Константинъ Александровичъ Маразли, колл. секр. Савва Андреевичъ Карра, колл. ас. Антонъ Александровичъ Челебидани, колл. сов. Онисимъ Егоровичъ Налай, ст. сов. Григорій Мартыновичъ Назаровъ, ст. сов.

Степанъ Васильевичъ **Ночерва**, губ. секр. Константинъ Онисимовичъ **Малай**, дворян. Михайлъ Евгенъевичъ **Понсэ**, оконч. универ. Георгій Александровичъ **Карра**, отст. полковн. Петръ Николаевичъ **Гейденрейхъ**, дѣйств. ст. сов. Василій Григорьевичъ **Навроцкій**, отст. шт.-кап. Александръ Николаевичъ **Благовѣщенскій**, колл. асс. Дмитрій Дмитриевичъ **Мелеги**.

*Земскіе Начальники:* 1 уч., колл. асс. Александръ Федоровичъ **Кузнецовъ** (г. Бендеры); 2 уч., тит. сов. Евгений Васильевичъ **Зыковъ** (м. Каушаны); 3 уч., тит. сов. Анатолій Ивановичъ **Григорьевъ** (с. Чадырь-Лунга); 4 уч., колл. секр. Степанъ Пантелевичъ **Тодоровъ** (с. Комратъ) и 5 уч., губ. секр. Сергій Ивановичъ **Джюнатъ** (м. Гура-Галбина).

Секретарь, надв. сов. Александръ Николаевичъ **Швидковскій**.

### Уѣздное по воинской повинности Присутствіе.

Предсѣдатель—Уѣздный Предводитель Дворянства.

Члены: уѣздный воинскій начальникъ, членъ земской управы отст. подполк. артиллеріи Евгений Эсперовичъ **Степановъ** и Бендерскій уѣздный исправникъ.

Дѣлопроизводитель, губ. секр. Викторъ Матвѣевичъ **Сналецкій**.

### Уѣздная Землеустроительная Комиссія.

Предсѣдатель—Уѣздный Предводитель Дворянства.

Замѣститель Предсѣдателя—Уѣздный Членъ Кишиневск. Окружнаго Суда 2 уч., Бендерскаго у., колл. асс. Михайлъ Ананьевичъ **Думанскій**.

Непремѣнный Членъ, колл. ассес. Дмитрій Дмитриевичъ **Мелеги**.

Члены: Уѣздный Членъ Суда, Податной Инспекторъ и Земскіе Начальники: по выбору отъ Земства: губ. секр. Савва Андреевичъ **Карра**, колл. рег. Александръ Петровичъ **Ефремовъ**, и отст. шт.-кап. Александръ Николаевичъ **Благовѣщенскій**; по выбору отъ крестьянъ: поселяне Яковъ Ивановичъ **Горенюкъ**, Степанъ Петровичъ **Житковъ** и Емельянъ Андреевичъ **Меленчукъ**.

Секретарь, дворянинъ Михайлъ Сергѣевичъ **Алферани**.

## Бендерское Отдѣленіе Губернскаго Попечительнаго о тюрьмахъ Комитета.

Предсѣдатель—Уѣздный Предводитель Дворянства.  
Директора: уѣздный членъ окружнаго суда, товарищъ  
прокурора, городскіе судьи 1-го и 2-го участковъ г. Бендеръ,  
уѣздный исправникъ, уѣздный врачъ, личн. поч. гражд. Юлі-  
евъ Карловичъ Лопухинъ и купецъ Яковъ Вольфовичъ Имась.

## Уѣздный Училищный Совѣтъ.

Предсѣдатель—Уѣздный Предводитель Дворянства.  
Члены: инспекторъ народныхъ училищъ Бендерскаго  
уѣзда, инспекторъ Бендерскаго высшаго начальн. училища,  
предсѣдатель Бессарабской губернской земской управы, исп.  
об. предсѣдателя Бендерской уѣздной земской управы, членъ  
Бендерской уѣздной земской управы Александръ Николаевичъ  
Благовѣщенскій, Бендерскій уѣздный наблюдатель церковно-  
приходскихъ училищъ свящ. Іоаннъ Елашко, уѣздный исправ-  
никъ и веѣ земскіе начальники.

## Уѣздный Комитетъ попечительства о народной трезвости.

Предсѣдатель—Уѣздный Предводитель Дворянства.  
Замѣститель Предсѣдателя—Земскій Начальникъ 1-го  
участка, колл. асс. Александръ Фед. Кузнецовъ.  
Казначей—ст. сов. Петръ Яковлевичъ Дѣловъ.  
Завѣдывающій аудиторіей, колл. сов. Владимиръ Нико-  
лаевичъ Хлобоцинъ.

Члены: Камергеръ Высочайшаго Двора, д. ст. сов. Георгій  
Дмитріевичъ Крупенскій, колл. сов. Николай Дмитріевичъ  
Крупенскій, Камеръ Юнкеръ Высочайшаго Двора, колл. сов.  
Александръ Дмитріевичъ Крупенскій, надв. сов. баронъ Вла-  
димиръ Дмитріевичъ Стуртъ, ст. сов. Константинъ Алек-  
сандровичъ Мими, отст. подп. Евгений Эсперовичъ Степановъ,  
губ. секр. Михаилъ Павловичъ Мутафоло, колл. сов. Василий  
Львовичъ Антоконенко, колл. секр. Александръ Петровичъ Еф-  
ремовъ, корнетъ зап. Альфредъ Ивановичъ Гофманъ, тит. сов.  
Михаилъ Константиновичъ Зоти, пот. поч. гражд. Констан-

тинъ Александровичъ Маразли, колл. секр. Савва Андревичъ Карра, колл. асс. Антонъ Александровичъ Челебидаки, колл. сов. Описимъ Егоровичъ Малай, ст. сов. Григорій Мартыновичъ Назаровъ, купецъ Иванъ Мартыновичъ Назаровъ, тит. сов. Евгений Васильевичъ Зыковъ, тит. сов. Анатолий Ивановичъ Григорьевъ, колл. секр. Степанъ Пантелеевичъ Тодоровъ, губ. секр. Сергѣй Ивановичъ Джюнатъ, надв. сов. Владимиръ Николаевичъ Гарфъ, полковн. Иванъ Михайловичъ Архангельскій, отст. подп. Петръ Николаевичъ Гейденрейхъ, надв. сов. Федоръ Тимофеевичъ Ворниковъ, колл. асс. Прокопій Виссарионовичъ Чхенкели, дворян. Иванъ Дмитриевичъ Харитоновъ, ст. сов. Аполлонъ Григорьевичъ Петрицкій, колл. сов. Иванъ Александровичъ Жано, колл. секр. Леонидъ Михайловичъ Барановскій, тит. сов. Николай Михайловичъ Чохъ, двор. Евлампія Петровна Соловьева.

Дѣлопроизводитель, губ. секр. Александръ Алексѣевичъ Онуфриевъ.

### Уѣздное Полицейское Управление.

Уѣздный Исправникъ, коллежскій совѣтникъ Владимиръ Николаевичъ Хлобоцинъ.

Помощникъ Исправника, коллежскій ассесоръ Леонидъ Михайловичъ Розовъ.

Секретарь, колл. рег. Яковъ Николаевичъ Карвовскій.

Столоначальники: губ. секр. Мойсей Ивановичъ Греку и неим. ч. Василій Калиничъ Давиденко.

Регистраторъ, неим. ч. Валентинъ Николаевичъ Новаковъ.

*Пристава гор. Бендеръ:* 1-го уч., губ. секр. Владимиръ Даниловичъ Макрицкій, 2-го уч., надв. сов. Георгій Константиновичъ Кисѣвъ; помощники: 1 уч.—неим. ч. Александръ Евфимовичъ Семинель и 2 уч.—колл. рег. Филиппъ Михайловичъ Михайленко.

*Околоточные Надзиратели гор. Бендеръ:* 1 уч.—колл. рег. Николай Егоровичъ Цурканъ, губ. секр. Петръ Александровичъ Савицкій, неим. ч. Евтихій Федоровичъ Яминскій, 2 уч.—неим. ч. Венедиктъ Васильевичъ Рошко, колл. рег. Александръ Ивановичъ Дмитриевъ, неим. ч. Никифоръ Павловичъ Плотниковъ.

*Становые Пристава:* 1-го стана, губ. секр. Викторъ Егоровичъ Кирилловъ г. Бендеры; 2-го стана, колл. асс. Владимиръ Антоновичъ Лихомскій м. Каушанъ; 3-го стана, губ. секр. Николай Ивановичъ Палеологъ м. Чимишлия; 4-го стана, колл. секр. Александръ Константиновичъ Яворскій с. Комратъ.

### 3-й отрядъ уѣздной пѣшей полицейской стражи.

Завѣдывающій отрядомъ — вакансія.

Начальникъ тюрьмы, кол. рег. Александръ Тимофеевичъ  
Лузанъ.

Уѣздный врачъ, колл. сов. Иванъ Александровичъ Жано.

Бендерскій городской врачъ, колл. сов. Іуліанъ Израилевъ  
Бернштейнъ.

Правительственный Пунктовой Ветеринарный Врачъ,  
надв. сов. Владимиръ Александровичъ Лѣсцкій.

### Почтово-телеграфныя конторы и отдѣленія.

Бендерская. Начальникъ конторы, колл. сов. Алексѣй Ми-  
хайловичъ Горностаевъ.

Комратская. Начальникъ конторы, тит. сов. Иванъ Алек-  
сандровичъ Бодоринъ.

Гура-Галбінское. Начальникъ отдѣленія, губ. секр. Ди-  
митрій Георгіевичъ Кулинскій.

Каушанское. Начальникъ отдѣленія, колл. рег. Савва Ми-  
хайловичъ Збрыщакъ.

Манзырское. Начальникъ отдѣленія, губ. секр. Николай  
Григорьевичъ Выхрыстюкъ.

Телицкое. Начальникъ отдѣленія, губ. секр. Антонъ Ива-  
новичъ Несторовъ.

Чадыръ-Лунгское. Начальникъ отдѣленія, губ. секр. Ва-  
силій Николаевичъ Одаховскій.

Чимшлійское. Начальникъ отдѣленія, колл. асс. Степанъ  
Эмануиловичъ Горинчой.

Кайнарское. Начальникъ отдѣленія, губ. секр. Сергѣй Іо-  
сифовичъ Копачъ.

Романовское. Начальникъ отдѣленія, губ. секр. Іаковъ Да-  
вилловичъ Фани.

## Уѣздное Земское Собрание.

Предсѣдатель—Уѣздный Предводитель Дворянства.

*Гласные (1912—1915 г.г.)*

Отъ перваго избирательнаго собранія: отставной шт.-кап. Александръ Николаевичъ **Благовѣщенскій**, корнетъ зап. арм. кавалеріи Альфредъ Ивановичъ **Гофманъ**, колл. секр. Александръ Петровичъ **Ефремовъ**, тит. сов. Михаилъ Константиновичъ **Зои**, губ. секр. Савва Андреевичъ **Карра**, дворянинъ Михаилъ Евгеньевичъ **Понсэ**, ст. сов. Константинъ Александровичъ **Мими**, колл. сов. Онисимъ Егоровичъ **Малай**, д. ст. сов. баронъ Александръ Федоровичъ **Стуартъ**, отставной подполковникъ Евгенийъ Эсперовичъ **Степановъ**, колл. асс. Антонъ Александровичъ **Челебидани**, врачъ Василій Львовичъ **Антоконенко**. Отъ втораго избирательнаго собранія: купецъ Константинъ Александровичъ **Маразли**, поселянинъ Андрей Андреевичъ **Видмеръ**, Фердинандъ Фердинандовичъ **Краузе**, окончившій университетъ Георгій Андреевичъ **Карра** и пот. почет. гражданинъ Георгій Ивановичъ **Цанко-Кыльчикъ**. Отъ сельскихъ обществъ: варницкій волостной старшина Евфимій Кирилловичъ **Карра**, поселянинъ с. Делакеу Емельянъ Андреевичъ **Меленчукъ**, каушанскій волостной старшина Исидоръ Анастасьевичъ **Бурлакъ**, поселянинъ Иванъ Николаевичъ **Сибовъ**, поселянинъ Иванъ Георгіевичъ **Потынгъ**, таракліискій волостной старшина Тимофей Дмитріевичъ **Окишоръ** и гурагалбинскій волостной старшина Афгеній Георгіевичъ **Плачинта**.

## Уѣздная Земская Управа

Предсѣдатель—Савва Андреевичъ **Карра**.Заступающій мѣсто предсѣдателя управы, тит. сов. Михаилъ Константиновичъ **Зои**.Члены: отставной подполковн. Евгенийъ Эсперовичъ **Степановъ**, колл. секр. Александръ Петровичъ **Ефремовъ**, отставной шт.-кап. Александръ Николаевичъ **Благовѣщенскій** и неим. ч. Емельянъ Андреевичъ **Меленчукъ**.Секретарь управы—Георгій Яков. **Готовецъ**; помощн. Илларионъ Петр. **Быстржицкій**. Бухгалтеръ—Борисъ Иванов. **Раппъ**; помощн.—Климентъ Аверкіевичъ **Божко**. Завѣдывающій окладнымъ счетоводствомъ Григорій Васильевичъ **Юрьевъ**. Техники: Александръ Дмитріевичъ **Никулинъ** и Иванъ Дмитріевичъ



вичъ Калиновскій. Страховые агенты: 5 уч.—И. В. Ниріенко и 4-го уч.—Евфимъ Александровичъ Кравченко м. Чамишлія. Завѣдывающій тодорештскимъ опытнымъ полемъ—Феодоръ Феодоровичъ Чарнецкій. Земскій агрономъ—Харизій Александровичъ Челебидани. Старшій специалистъ по виноградарству—Амбруазъ Петровичъ Билло. Уѣздный виноградарь—Иванъ Трофимовичъ Иванковъ. Инструктора виноградарства: Юсифъ Егоровичъ Бахталовскій с. Комратъ и Александръ Александровичъ Жураковскій Каушаны. Инструкторъ по садоводству Людгартъ Викентьевичъ Чеховичъ. Старшій инструкторъ по шелководству и пчеловодству—Иванъ Викентьевичъ Анохинъ. Завѣдывающій телефонной сѣтью Болеславъ Осиповичъ Вольскій. Завѣдывающій отдѣленіемъ по народному образованию—Георгій Семеновичъ Кюссе. Завѣдывающій кассой мелкаго кредита—Антоній Георгіевичъ Новаковъ.

Медицинскіе врачи: санитарный врачъ—Николай Петровичъ Петровъ г. Бендеры. Участковые врачи: 1-го уч.—Иванъ Ивановичъ Бартеневъ ст. Бульбоки; 2-го—Гершь Янкелевъ Доронъ Тараклія; 3-го—Александръ Ивановичъ Шороховъ м. Чамишлія; 4-го—Исаакъ Лазаревичъ Гурфинкель с. Комратъ; 5-го—Георгій Терентьевичъ Звиногородскій Чадыр-Луага; 6-го—Радуванъ Саввичъ Клисичъ м. Каушаны; 7-го—Леонидъ Михайловичъ Радионовъ Гура-Галбино; 8-го—Гидаль Фроимовичъ Калпачи м. Мавзырь; 9-го—Геннадій Алексѣевичъ Софійскій с. Делакеу; 10-го—Пинкусъ Вольковичъ Боровскій г. Бендеры; 11-го—Гмаякъ Авакимовичъ Мурадянецъ Каушаны.

Ветеринарные врачи: 1-го участка, Георгій Даниловичъ Лавриненко-Мищенко г. Бендеры; 2-го—Владимиръ Георгіевичъ Улиничъ Тараклія; 3-го—Михаилъ Павловичъ Шаповаленко Чамишлія; 4-го—Александръ Петровичъ Андрушкевичъ с. Комратъ.

### Городская Дума.

Предсѣдатель—Городской Голова. Предсѣдательствующій, согласно 120 ст. Городов. Полож., губ. секр. Алексѣй Александровичъ Боровскій.

### Гласные:

Инженеръ Николай Павловичъ Андреевъ, мѣщ. Константинъ Андреевичъ Бардадымъ, купецъ Шабса Мошевичъ Берманъ, колл. сов. Юлій Израилевичъ Бернштейнъ, отст. капит. Анатолій Федоровичъ Бубновъ, купецъ Ананій Ефимовичъ Бѣлановъ, отставн. ген.-маіоръ Василій Валерьяновичъ Вой-

цицкій, мѣщ. Гавріиль Ивановичъ **Вышибаевъ**, мѣщ. Сергѣй Зиновьевичъ **Вышибаевъ**, надв. сов. Антонъ Митрофановичъ **Георги**, губ. секр. Порфирій Акимовичъ **Георгиевъ**, инж.-мех. Маркъ Лазаревичъ **Гольденфельдъ**, крестьян. Филиппъ Самойловичъ **Гримбовскій**, крестьян. Семень Лаврентьевъ **Каралевъ**, колл. рег. Мойсей Саввичъ **Колесниченко**, мѣщ. Федоръ Саввичъ **Колесниченко**, мѣщ. Андрей Ивановичъ **Коробченко**, колл. сов. Сильванъ Флоріановъ **Лучинскій**, двор. Александръ Дмитр. **Никулинъ**, мѣщ. Яковъ Васильевичъ **Онуфриевъ**, мѣщ. Алексѣй Евтѣевичъ **Орловъ**, Афанасій Алексѣевичъ **Пахомовъ**, отст. подполк. Николай Александровичъ **Поройко**, мѣщ. Федоръ Васильевичъ **Ратушный**, мѣщ. Дмитрій Ивановичъ **Романенко**, мѣщ. Иванъ Ивановичъ **Рябчукъ**, мѣщ. Петръ Матвѣевъ **Сиденко**, мѣщ. Мартынъ Кузьмичъ **Соколовъ**, мѣщ. Тимофей Андреевичъ **Соколовъ**, отст. подполк. Иванъ Ивановичъ **Сорокинъ**, мѣщ. Тимофей Васильевичъ **Сухинъ**, мѣщ. Федоръ Григорьевичъ **Тимофеевъ**, капит. Александръ Никоноровичъ **Тулубьевъ**, двор. Иванъ Степановичъ **Усатовъ**, мѣщ. Степанъ Гавриловичъ **Хоминъ**, крестьян. Гендрихъ Фридрихъ **Циммеръ**, мѣщ. Кірилль Тимофеевичъ **Цыпкинь**, мѣщ. Афанасій Трофимовичъ **Черкасовъ**.

Сверхъ того въ составъ Городской Думы входятъ: Предсѣдатель Уѣздной Земской Управы и депутатъ отъ духовенства, протоіерей Афанасій **Усиневиъ**.

### Городская Управа.

И. д. Городскаго Головы, губ. секр. Николай Ивановичъ **Бельбенко**. Члены: губ. секр. Порфирій Акимовичъ **Георгиевъ**. 2-й членъ управы—вакансія. Секретарь, Николай Каетановичъ **Мизевичъ**. Бухгалтеръ, Павелъ Семеновичъ **Желтиковъ**. Городской техникъ, Павелъ Александровичъ **Сосинъ**.

Дѣлопроизводители: хозяйств. отд., Константинъ Васильевичъ **Бѣлецкій**; воинскаго стола, Иванъ Семеновичъ **Радуканъ**; квартирнаго стола Алексѣй Саввичъ **Колесниченко**.

Вѣтеринарный врачъ, завѣдыв. бойнями, Дмитрій Осиповичъ **Малеванскій**. Смотритель, завѣдыв. рынками, Павелъ Федосѣевичъ **Григоренко**.

**Городской Общественный Банкъ**

Директоръ банка, почетн. гражд. Юліусъ Карловичъ Лопухинъ; товарищи директора: лич. почет. гражд. Павелъ Герасимовичъ Колесниченко и колл. асс. Дмитрій Викторовичъ Ковалевъ.

Бухгалтеръ банка, колл. рег. Мойсей Саввичъ Колесниченко.

**Бендерское Общество Взаимнаго Кредита.**

Предсѣдатель правленія, Христіанъ Михайловичъ Фишеръ.

Члены правленія: Михаилъ Давид. Гроссъ и (кассиръ) Павлинъ Иван. Суховъ, гл. бухгалтеръ Константинъ Викторовичъ Калинскій.

**Сиротскій Судъ.**

Предсѣдателя Суда, заступающій мѣсто Городекого Головы, колл. рег. Николай Ивановичъ Бельбенко.

Члены: мѣщ. Карпъ Григорьевичъ Артышевъ, личн. поч. граждане: Лука Ивановичъ Бербенко, Владимиръ Михайловичъ Витковскій, Иванъ Семеновичъ Соколовъ.

Письмоводитель, мѣщ. Кондрать Владимировичъ Морозовскій; помощникъ мѣщ. Филиппъ Алексѣевичъ Орловъ.

Благочинные уѣзда (см. стр. 141).

Уѣздный Наблюдатель церковно-приходскихъ школъ, священникъ Іоаннъ Елашко.

**Уѣздное Отдѣленіе Епархіальнаго Училищнаго Совѣта.**

Предсѣдатель — прот. Анаасій Усиневиичъ.

Члены: Уѣздный Наблюдатель церковныхъ школъ, Уѣздный Предводитель Дворянства, Благочинные уѣзда Земскіе Начальники, Предсѣдатель уѣздной земской управы, Городекой Голова, Инспекторъ народныхъ училищъ, Уѣздный Исправникъ, Участковый врачъ, протоіерей Александръ Балцатеско, Ди-

митрій Мицелеско, священникъ Федоръ Болдырь, купецъ Степанъ  
 Сименовичъ Старирадовъ, купецъ Александръ Юльевичъ Берта,  
 Казначей—свящ. Василий Варзоповъ.  
 Дѣлопроизводитель—свящ. Владимиръ Георгіановъ.

### Уѣздный Военскій Начальникъ.

Полковникъ Иванъ Михайловичъ Архангельскій.

И. д. д. Дѣлопроизводителя, поруч. Борисъ Олимпіевичъ  
 Венгрженосній.

### Бендерскій Мѣстный Лазаретъ.

Старшій врачъ—ст. сов. Казиміръ Станиславовичъ Кар-  
 дашевичъ.

Старшій ординаторъ, колл. сов. Михаилъ Петровичъ Дов-  
 галь; младшіе ординаторы: колл. асс. Христофоръ Яковлевичъ  
 Булавицкій и колл. асс. Борисъ Исидоровичъ Лясковскій. Завѣ-  
 дывающій хозяйствомъ лазарета, ротм. Георгій Филипповичъ  
 Шобловинскій. Управляющій аптекой, провизоръ Яковъ Федо-  
 ровичъ Назанокъ.

### Податная Инспекція.

Податной Инспекторъ, ст. сов. Апполонъ Григорьевичъ  
 Петрицкій.

Помощникъ его, колл. асс. Иванъ Константиновичъ Че-  
 пуринъ.

### Бендерское городское по-государственному налогу съ недвижимыхъ имуществъ Присутствіе.

Предсѣдатель—Податной Инспекторъ.

Члены: Григорій Ананьевичъ Хабаровъ, Яковъ Вольфо-  
 вичъ Имась, Ананій Евфимовичъ Бѣлановъ, Иванъ Ивановичъ  
 Сорокинъ, Мойсей Саввичъ Колесниченко, Леопольдъ Борисо-  
 вичъ Вейншенкеръ, Емельянъ Андреевичъ Меленчукъ, Савва  
 Андреевичъ Карра, В. В. Делинскій и Л. И. Бербенко.

## Бендерское Казначейство.

Казначей, губ. секр. Алексѣй Александровичъ **Боровскій**.

Старшій бухгалтеръ, губ. секр. Иванъ Федоровичъ **Чолакъ**; бухгалтеры: 1-го разряда: колл. асс. Иванъ Александровичъ **Булатовичъ** и губ. секр. Дмитрій Георгиевичъ **Даскаль-Погонъ**; 2-го разряда: губ. секр. Георгій Андреевичъ **Плешко**, колл. рег. Георгій Александровичъ **Буздижанъ** и колл. рег. Петръ Георгиевичъ **Будаковъ**.

Кассиры: 1-го разряда: тит. сов. Всеволодъ Васильевичъ **Масловъ** и губ. секр. Анатолий Михайловичъ **Бандакъ**; 2-го разряда, губ. секр. Александръ Петровичъ **Хари**.

Счетные чиновники: нем. ч. Кирилль Ивановичъ **Бурлакъ** и нем. ч. Иванъ Антоновичъ **Вышинскій**.

*Судебные Следователи:* 1-го участка, тит. сов. Степанъ Николаевичъ **Гейде**; 2-го участка, надв. сов. Василій Платоновичъ **Барановскій**; 3-го участка, тит. сов. Василій Михайловичъ **Мураневичъ**.

*Городскіе Суды* въ Бендерахъ: 1-го участка, тит. сов. Леонидъ Михайловичъ **Барановскій**; 2-го участка, тит. сов. Николай Михайловичъ **Чохъ**.

*Судебный Приставъ* Кишиневскаго Окружнаго Суда, въ г. Бендерахъ надв. сов. Николай Васильевичъ **Солтыскій**.

## Копія старіу сыгвару

г. Бендеръ: мѣщан. Георгій Гавриловичъ **Матвѣевъ** и дворян. Алексѣй Мих. **Кононенко**.

с. Бомрата — губ. секр. Владимиръ Ив. **Джіонатъ**.

*Инспекторъ народныхъ училищъ*, ст. сов. Петръ Яковлевичъ **Дѣловъ**.

*Инспекторъ народныхъ училищъ*, ст. сов. Петръ Яковлевичъ **Дѣловъ**.

## Бендерская Женская Гимназія.

Начальница, Евлампія Петровна **Соловьева**.

Законоучители: прот. Николай Степановичъ **Влайковъ** и свящ. Федоръ Георгіевичъ **Болдырь**.

Преподаватели: закона еврейск. вѣры, раввицъ Фроимъ Зельмановичъ **Дербаримдикеръ**; русск. яз. и педаг., Николай Федоровичъ **Влайковъ**; матем., физ., космогр. и естеств., Иванъ Георгіевичъ **Хамаритовъ**; исторіи и геогр., Михаилъ Гавриловичъ **Степановъ**; рис. и чист., Николай Степановичъ **Рябовъ**.

Преподавательницы: руск. и нѣмец. яз., Александра Платоновна **Соловьева**; арифметики, Елена Алексѣевна **Берестнева**; нѣмецк. яз., Люція Христіановна **Фернасъ**; франц. яз., Марія Николаевна **Дѣлова**; руководѣлія, Софія Никодимовна **Рыковская**; гигиены, Марія Аполлон. **Петрицкая**; учиг. приг. кл., Зинаида Вас. **Львова**; танц. и гимнастики, Елена Яков. **Данилова**.

Классныя надзирательницы: Любовь Михайловна **Диогениди**, Антонина Леонидовна **Кондратьева**, Θεодосія Григорьевна **Ещенко**, Вѣра Сергѣевна **Карасева**.

## Бендерское Высшее Начальное училище.

Инспекторъ, надв. сов. Федоръ Тимофеевичъ **Ворниковъ**.  
Законоучитель, свящ. Василій Петровичъ **Варзоповъ**.

Учителя: Петръ Григорьевичъ **Шевыревъ**, Павелъ Дмитриевичъ **Галузинъ**, Степанъ Васильевичъ **Потоцкій**; графическ. искусствъ, Яковъ Никаноровичъ **Денисовъ**; нѣмецк. яз., Вѣра Аркадьевна **Клепикова**; французск. яз., Ксенія Михайловна **Поройкова**; пѣнія Афанасій Федоровичъ **Гагаузь**; гимнастики, поруч. Антонъ Антоновичъ **Ежевскій**.

Врачъ, колл. асс. Пинкусъ Вольфовичъ **Боровскій**.

## Комратское Реальное училище.

Почетный Попечитель, пот. почет. гражд. Георгій Ивановичъ **Цанко-Ныльчикъ**.

Директоръ, стат. сов. Θεодосій Ивановичъ **Гоптаревскій**.  
И. об. инспектора, колл. сов. Иванъ Петровичъ **Зеленевъ**.  
Законоучитель, прот. Θεодоръ Петровичъ **Златовъ**.

Преподаватели: русск. яз., (и об.) Петръ Ивановичъ **Замотайло**; истор. и географ., состоящій въ VIII кл., Григорій Эрастовичъ **Фальковъ**; истор. и законовѣд., состоящій въ VIII кл., сверхштатный, Θεерапонтъ Мойсеевичъ **Чайковскій**; естествовѣдѣнія, состоящій въ VIII кл., Евгений Петровичъ **Филипповъ**.

матем., колл. асс. Карлъ-Рудольфъ Карловичъ **Нюзень**; физики и географ., Яковъ Петровичъ **Хасилевъ**; нѣмецк. яз., стат. сов. Эмиль Людвиговичъ **Клюгеръ**; рисов., черчен. и чистоп., стат. сов. Оома Ивановичъ **Саличко**; нѣмецк. яз., Варвара Михайловна **Абраменко**; французск. яз., Александра Ильинишна **Стефанова**; приготовительнаго класса (онъ-же ручного труда), Николай Александровичъ **Вегуховъ**; помощн. классн. наставн. (онъ-же учитель пѣнія) Петръ Ивановичъ **Петровъ**; гимнастики, Антоній Аполинарьевичъ **Быстржицкій**; музыки, Игнатъ Францевичъ **Хрсъ**; переплетнаго мастерства В. Я. **Лебскій**.

И. об. писмоводителя, Андрей Семеновичъ **Романченко**.  
Фельдшеръ, Эммануилъ Порфирьевичъ **Задирака**.

### Комратское 2-хъ классное мужское училище.

Почетный попечитель, Иванъ Андреевичъ **Карра**.

Завѣдывающій училищ., Николай Стефановичъ **Паринфынъ**.

Законоучители, священники: Димитрій Васильевичъ **Улиничъ** и Андрей Ивановичъ **Димитровъ**.

Преподаватели: Надежда Николаевна **Рамзаева**, Дарья Степановна **Бутенко**; пѣнія, діаконъ Ксенофонтъ Федоровичъ **Ботнаръ**; гимнастики, Василій Александровичъ **Мардаръ**; параллельн. класса, Павелъ Егоровичъ **Бею**.

### Комратское 2-хъ классное женское училище.

Почетный блюститель, пот. поч. гражд. Георгій Ивановичъ **Цанко-Кыльчикъ**.

Завѣдывающаѧ училищ., Пелагея Ксаверіевна **Гарнавская**.

Законоучитель, свящ. Юліанъ Георгіевичъ **Фрипту**.

Учительницы: Валентина Андр. **Мироновичъ**, Марія Ильинъ **Стефанова** и учит. пѣнія, діаконъ Ксенофонтъ **Ботнаръ**; учительницы профессиона. отдѣла: Анна Ив. **Тикова** и Анна Игн. **Лозинская**.

### Бендерская Мѣщанская Управа.

Староста, мѣщанинъ, Алексѣй Евтихievичъ **Орловъ**.

Сборщикъ общественныхъ повинностей — мѣщ. **Иосифъ Ханмовичъ Нишиневскій**.

Писмоводитель, Михаилъ Ивановичъ **Діордіевъ**.

Бендерскій казенный равнинъ Фроимъ-Зельманъ Іосифовъ  
Дербаримдикеръ.

### Періодическія изданія въ г. Бендерахъ.

„Южный Край“—ежедн. газ. Ц. 3 руб. въ годъ, для  
иностранцевъ 3 р. 60 к. Издатели Д. А. Натензонъ и М. Х.  
Рахманъ. Ред. Д. А. Натензонъ.

„Бессарабскій Телеграфъ“.—Газета, выходитъ по средамъ  
и воскресеньямъ. Ц. 1 руб. 20 коп. въ годъ. Ред.-издат.  
Д. Б. Шоръ.

## Оргъевскій уѣздъ.

Уѣздный Предводитель Дворянства—

Кандидатъ—

Уѣздный Исправникъ—Коллежскій Ассесоръ Василій Ни-  
колаевичъ Засѣдовъ.

### Уѣздный Съездъ.

Предсѣдатель—Уѣздный Предводитель Дворянства.

Уѣздные члены Кишиневскаго Окружнаго Суда по Ор-  
гъевскому уѣзду: 1-го участка, ст. сов. Михайлъ Петровичъ  
Григорьевъ; 2-го участка, колл. асс. Михайлъ Николаевичъ  
Елчаниновъ.

Почетные Мировые Судьи: Василій Ивановичъ Ангель, Па-  
вель Георгіевичъ Горе, Степанъ Михайловичъ Сыръ, Влади-  
миръ Константиновичъ Херца, Леопъ Сергѣевичъ Черкесъ,  
Владимиръ Григорьевичъ Кристи, Викторъ Павловичъ Диче-  
скуль, Іосифъ Григорьевичъ Киркоровъ, Иванъ Михайловичъ  
Сирбу, Федоръ Борисовичъ Богдасаровъ, Михайлъ Михайло-  
вичъ Катакази, Карпъ Васильевичъ Фратица, Иванъ Сергѣе-  
вичъ Черкесъ, Константинъ Ивановичъ Дунка, Михайлъ Ивано-  
вичъ Катаржи, Александръ Георгіевичъ Горе, Викторъ Ивановичъ





Катаржи, Дмитрій Николаевичъ Семигравовъ, Михайль Степановичъ Главче, Георгій Степановичъ Главче, Константинъ Карловичъ Гартингъ, Пантелеймонъ Константиновичъ Скердели, Иванъ Борисовичъ Богдасаровъ, Федоръ Ивановичъ Перетяковичъ, Пантелеймонъ Викторовичъ Синадино, Александръ Викторовичъ Синадино, Михайль Егоровичъ Феодосіу, Романъ Григорьевичъ Доливо-Добровольскій, Юліанъ Іеронимовичъ Левинскій.

Секретарь Съѣзда, колл. асс. Владимиръ Николаевичъ Димитріу.

*Земскіе Начальники:* 1-го участка, губ. секр. Валеріанъ Михайловичъ Сирбу с. Машкоуцы; 2-го—тит. сов. Александръ Петровичъ Смоленскій (онъ-же завѣдывающій административнымъ и продовольственнымъ отдѣлами Съѣзда и предсѣдательствующій въ административныхъ засѣданіяхъ уѣзднаго съѣзда на случай неприбытія въ засѣданіе Уѣзднаго Предводителя Дворянства и заступающаго его мѣсто земскаго начальника Е. Е. Димо) с. Воротець; 3-го—тит. сов. Афанасій Ивановичъ Папаянаки с. Речула; 4-го—колл. рег. Николай Николаевичъ Доничъ м. Теленешты; 5-го—ст. сов. Егоръ Егоровичъ Димо (онъ-же предсѣдательствующій въ административныхъ засѣданіяхъ съѣзда на случай неприбытія въ засѣданіе Уѣзднаго Предводителя Дворянства) с. Сератены; 6-го—ст. сов. Викторъ Константиновичъ Андреяновъ с. Распоены; 7-го—ст. сов. Петръ Матвѣевичъ Смоленскій с. Солончены; 8-го—кандидатъ къ земскимъ начальникамъ, губ. секр. Константинъ Егоровичъ Димо г. Оргьевъ; 9-го—канцелярскій чиновникъ Бессараб. Губ. Присутствія колл. секр. Михайль Александровичъ Булатовъ с. Бравича.

### Уѣздное по воинской повинности Присутствіе.

Предсѣдатель—Уѣздный Предводитель Дворянства.

Члены: Уѣздный Воинскій Начальникъ, Уѣздный Исправникъ и отъ земства—членъ Уѣздной Земской Управы шт.-ротм. Георгій Михайловичъ Сирбу.

Дѣлопроизводитель—губ. секр. Александръ Алексѣевичъ Бабайцевъ.

**Уѣздная Землеустроительная Комиссія.**

Предсѣдатель—Уѣздный Предводитель Дворянства.

Замѣститель Предсѣдателя—Предсѣдатель Уѣздной Земской Управы.

Непремѣнный членъ—шт-ротмистръ запаса Діомидъ Ивановичъ Пола.

Члены: уѣздный членъ окружнаго суда 1-го уч. Оргъевскаго уѣзда, Земскіе Начальники (по дѣламъ ихъ участковъ).

Члены по выбору: а) отъ земства: Карпъ Борисовичъ Богдасаровъ, дворянонъ Константинъ Антоновичъ Романенко и дворянинъ Владимиръ Григорьевичъ Кристи; б) отъ крестьянъ: царане: Владимиръ Васильевичъ Клѣткинъ, Ефремъ Федоровичъ Полеско и Григорій Константиновичъ Годорожа.

Секретарь—губ. секр. Станиславъ Тимофеевичъ Добросельскій.

**Оргъевское Отдѣленіе Губернскаго Попечительнаго о тюрьмахъ Комитета.**

Предсѣдатель и Старшій Директоръ—Уѣздный Предводитель Дворянства.

Директора: Уѣздный Членъ Окружнаго Суда, Товарищъ Прокурора того же Суда, Предсѣдатель Уѣздной Земской Управы, Уѣздный Исправникъ, Земскій Начальникъ 8-го уч., Городскіе Судьи 1-го и 2-го участка, Уѣздный врачъ, Городской Староста, Тюремный врачъ и Городской врачъ.

**Уѣздный Училищный Совѣтъ.**

Предсѣдатель—Уѣздный Предводитель Дворянства.

Члены: Инспекторъ народныхъ училищъ, Предсѣдатель уѣздной земской управы, Уѣздный Наблюдатель церковно-приходскихъ школъ, Уѣздный Исправникъ, Учитель-Инспекторъ городского 5-ти класснаго училища, члены по выбору отъ земства и участковые земскіе начальники.

**Уѣздный Комитетъ Попечительства о народной трезвости.**

Предсѣдатель—Уѣздный Предводитель Дворянства.

Члены: Почетные Мировые Судьи, Уѣздный Исправникъ, Уѣздный Членъ Суда. Товарищъ Прокурора, Уѣздный Воин-

скій Начальникъ, Предсѣдатель Уѣздной Земской Управы, Депутатъ отъ духовнаго вѣдомства, Инспекторъ народныхъ училищъ, Помощникъ Акцизнаго Надзирателя 1-го округа, Городовой врачъ, Мировые Судьи, Земскіе Начальники, два члена отъ Уѣзднаго Земскаго Собранія и Городской Староста. Дѣлопроизводитель, священ. Эпаминондъ Хрисолоръ.

### Уѣздное Полицейское Управление.

Уѣздный Исправникъ—коллежскій ассесоръ Василій Николаевичъ Засѣдовъ.

Помощникъ Исправника—губ. секр. Иванъ Ивановичъ Капитановъ.

Секретарь—кол. рег. Григорій Алексѣевичъ Фрейтиковъ.

Столоначальники: губ. секр. Николай Петровичъ Здаевскій и неим. ч. Борисъ Александровичъ Василевскій.

Регистраторъ, колл. рег. Авксентій Исааковичъ Байнакъ.

*Становые Пристава:* 1-го стана, колл. секр. Гавріилъ Андреевичъ Погоревичъ м. Кадарашъ; 2-го стана, губ. секр. Григорій Федоровичъ Сакара м. Резина; 3-го стана, неим. ч. Антонъ Васильевичъ Сырбу м. Криуляны; 4-го стана, колл. секр. Илья Макарьевичъ Вдовиченко м. Теленешты.

Полицейскій Надзиратель г. Оргѣева, неим. ч. Антонъ Иосифовичъ Калинчукъ.

### 2-й отрядъ уѣздной пѣшей полицейской стражи.

Завѣдывающій отрядомъ, заур-прап. Федоръ Калиновичъ Горобчанъ.

Начальникъ тюрьмы, колл. секр. Михаилъ Адамовичъ Салинскій.

Оргѣевскій Городовой врачъ, неим. ч. Ицко-Айзикъ Берковичъ Ниренбергъ.

Уѣздный врачъ—Сергѣй Николаевичъ Таушановъ.

### Почтово-телеграфныя конторы и отдѣленія.

Оргѣевская. Начальникъ конторы, надв. сов. Василій Теодосѣевичъ Гречачевскій.

*Каларашская.* Начальникъ конторы, надв. сов. Климентій Фелоровичъ Прокоповичъ.

*Резинская.* Начальникъ конторы, губ. секр. Иос. Мих. Качеровскій-Сачинскій.

*Теленештская.* Начальникъ конторы, надв. сов. Георгій Ивановичъ Насьянъ.

*Криулянское.* Начальникъ отдѣленія, губ. секр. Александръ Федоровичъ Ковалевъ.

*Погребенское.* Начальникъ отдѣленія, губ. секр. Григорій Тимофеевичъ Гречаный.

*Чинишеуцкое.* И. д. Начальника отдѣленія, неим. ч. Андрей Климентьевичъ Гураевскій.

*Бравичское.* Начальникъ отдѣленія, губ. секр. Петръ Ивановичъ Бачинскій.

*Шолданештское.* И. д. Начальника отдѣленія, неим. ч. Антонъ Авксентьевичъ Антиповичъ.

### Уѣздная Земская Управа.

Предсѣдатель, надв. сов. Василій Ивановичъ Ангель.

Членъ Управы и заступающій мѣсто Предсѣдателя шт. ротм. въ отставку Георгій Михайловичъ Сирбу.

Члены: Владимиръ Григорьевичъ Кристи, Иванъ Сергѣевичъ Черкесь.

Секретарь. Владиславъ Адольфовичъ Минкевичъ; помощникъ секретаря, Сергѣй Андреевичъ Трофимовъ; регистраторъ, Наталія Павловна Чегодаръ; архивариусъ, Адольфъ Михайловичъ Коссаковскій; завѣдывающій дѣлопроизв. по призрѣнію дѣтей лицъ, погибшихъ въ войну съ Японіей, Василій Егоровичъ Насіянъ; регистраторъ по провѣркѣ статей земскаго обложенія, Петръ Прокопьевичъ Домбровскій.

Бухгалтеръ, Федоръ Федоровичъ Зельмеръ; помощники бухгалтера: Петръ Павловичъ Гаркушенко и Яковъ Гавриловичъ Бродеско.

Земскій техникъ, инженеръ: Александръ Веніаминовичъ Зильберманъ; десятникъ, Егоръ Егоровичъ Кречунеско; дѣлопроизводитель, Мелетина Федоровна Зельмеръ.

Старшій специалистъ Виноградарства и Винодѣлія, прап. запаса Александръ Александровичъ Мацкевичъ; старшіе инструкторы: Григорій Ивановичъ Крангачъ, Степанъ Карабетовичъ Аллачь; дѣлопроизводитель, Николай Павловичъ Ракеджи.

Уѣздный агрономъ; Иванъ Георгіевичъ Шарковъ; участковые агрономы: Алексѣй Александровичъ Россетъ и Вячеславъ Францовичъ Драгный; дѣлопроизводитель, Іоакимъ Трофимовичъ Жожанъ.

Земскіе врачи: 1 сан. уч., колл. сов. Александръ Владимировичъ Ольшевскій г. Оргъевъ; 2 сан. уч., титул. сов. Станиславъ Антоновичъ Жолкевскій м. Каларашъ; 3 сан. уч., Ревекка Арнольдовна Айбиндеръ с. Сератены; 4 сан. уч., колл. сов. Юлій Карловичъ Пясецкій м. Резица; 5 сан. уч., Георгій Васильевичъ Лашковъ с. Избешты; 6 сан. уч., колл. сов. Бондратъ Мартыновичъ Лесневичъ с. Чанишеуцы; 7 сан. уч., Изабелла Моисеевна Гринфельдъ Бравича; 8 сан. уч., колл. сов. Владиславъ Севериновичъ Бѣлинскій г. Оргъевъ; 9 сан. уч., Дмитрій Афанасьевъ Зелезинскій с. Распоены; 10 сан. уч., Ева Александровна Левицкая с. Киперчены; уѣздный санитарный врачъ, Валеріанъ Константиновичъ Кресинъ г. Оргъевъ.

Ветеринарный уѣздный врачъ, Сергѣй Ивановичъ Дынга.

Земскіе ветеринарные врачи: 1 уч., надв. сов. Адольфъ Адольфовичъ Минкевичъ; 2 уч., надв. сов. Иванъ Ивановичъ Ботезать; 3 уч., Мечиславъ Феликсовичъ Борковскій.

**Земская касса мелкаго кредита.**

Предсѣдатель правлен., Владимиръ Петровичъ Антоновскій.

Члены: Евгенийъ Осиповичъ Гайдамовичъ, Александръ Ивановичъ Кирица, Дмитрій Константиновичъ Кирика, Павелъ Христофоровичъ Богосянцъ; агентъ по обнаруженію кредитогоспособности заемщиковъ, Павелъ Константиновичъ Кирика; бухгалтеръ, Георгій Лаврентьевичъ Поповъ.

Страховые агенты: 8 уч., Дмитрій Константиновичъ Кирика 9 уч., Николай Константиновичъ Ивановъ.

Смотритель Земскаго Арестнаго Дома, Сергѣй Андреевичъ Трофимовъ; завѣдывающій земской почтовой конторой, Францъ Ивановичъ Тржцинскій; завѣдывающій земской телефонной сѣтью, Григорій Федоровичъ Чупряевъ.

Управляющіе аптеками: Оргъевской Земской Аптекой, колл. асс., провизоръ Илья Францевичъ Димеръ, Тузурской—провизоръ Вигдоръ Мордковичъ Гольдисъ, Сератенской—апт. пом. Брана Сурль-Мевделевна Бортникеръ, Чернявской—апт. пом. Сарра Шимшиновна Учитель, Избештской—апт. пом. Нухимъ Гершевичъ Рабиновичъ, Чанишеуцкой—апт. пом. Герцъ Шонлевъ Брановеръ, Бравической—апт. пом. Яковъ Гершевичъ Заика, Распопенской—апт. пом. Викторъ Петровичъ Раковъ, Киперченской—апт. пом. Розалія Іосифовна Левицкая.

## Городское Упрощенное Управление.

Городской Староста, неим. чина Венедиктъ Федоровичъ Павловъ; помощникъ—неим. ч. Иванъ Федоровичъ Чупраевъ.

## Уѣздное Попечительство дѣтскихъ приютовъ Вѣдомства учреждений Императрицы Маріи.

Предсѣоатель—Уѣздный Предводитель Дворянства.

Попечительница приюта, потом. дворянка Елена Михайловна Горе; Помощникъ Попечительницы, потом. двор. Павелъ Юрьевичъ Горе.

Дѣйствительные члены: Уѣздный Исправникъ, Предсѣдатель Уѣздной Земской Управы (онъ-же казначей попечительства), Городской Староста. Инспекторъ народныхъ училищъ. Уѣздный врачъ. Земскіе Начальники.

Директоръ приюта, надв. сов. Владиславъ Севериновичъ Бѣлинскій.

Дѣлопроизводитель попечительства, колл. рег. Александръ Ивановичъ Кирица.

Почетные члены: колл. секр. Валеріанъ Михайловичъ Сирбу, Михаилъ Александровичъ Руссо, Иванъ Сергѣевичъ Черкесь, Григорій Сергѣевичъ Черкесь, Викторъ Ивановичъ Катаржи, губ. секр. Михаилъ Ивановичъ Катаржи, ст. сов. Викторъ Константиновичъ Андреяновъ, Федоръ Степановичъ Уваліевъ, колл. секр. Федоръ Борисовичъ Богдасаровъ, Николай Николаевичъ Донищъ, Ефремъ Сергѣевичъ Охановичъ, Георгій Ивановичъ Стратулатъ, колл. рег. Василій Ипполитовичъ Ройбуль-Вакаре, Григорій Ивановичъ Крангачъ.

Почетные Старшины: губ. секр. Дмитрій Константиновичъ Кирика, Павелъ Христофоровичъ Кефеджи-Богосянцъ, Θεодосій Афанасьевичъ Лупанчукъ.

Смотрительница приюта, Эмилія Осиповна Гриневищъ.

Законоучитель, свящ. Сергѣй Николаевичъ Чебанъ. Дантистъ, Маркъ Григорьевичъ Гальперинъ.

*Благочинные уѣзда* (см. стр. 141).

Уѣздный Наблюдатель церковно-приходскихъ школъ, священникъ Родіонъ Петровичъ Піеско.

## Уѣздное Отдѣленіе Епархіальнаго Училищнаго Совѣта.

Предсѣдатель (онъ же и уѣздный наблюдатель) свящ. Родіонъ Петровичъ Песко.

Почетный членъ отдѣленія, прот. Федоръ Петика.

Члены, священники: Эпаминондъ Хрисолоръ (онъ же дѣлопроизводитель), Сергій Чебанъ (онъ же казначей), Давидъ Челанъ, Іоакимъ Лашковъ. Михайль Петровичъ Григорьевъ, Владимиръ Петровичъ Антоновскій, Дмитрій Кирилловичъ Грищенко, представитель отъ земства, представитель отъ Министерства Народнаго Просвѣщенія, Благочинные, Земскіе Начальники, свящ. Симеонъ Лускаловъ (свехшт. членъ отдѣленія, онъ же и завѣд. книжнымъ складомъ).

## Уѣздный Военскій Начальникъ.

Подполковникъ Григорій Николаевичъ Первозванный.

Дѣлопроизводитель—тит. сов. Александръ Петр. Скороходъ.

## Податная Инспекція.

Податной Инспекторъ—колл. асс. Евгений Леонардовичъ Трусковскій.

## Оргѣвское Городское по государственному налогу съ недвижимыхъ имуществъ Присутствіе.

Предсѣдатель—Податной Инспекторъ. Члены: Леонъ Іосифовичъ Скоповскій, Маріанъ Адольфовичъ Бѣтковскій, Яковъ Берковичъ Блувштейнъ, Юліанъ Семеновичъ Писаревскій, Николай Андреевичъ Семеновъ, Петръ Павловичъ Гарнушенко, Г. М. Сирбу, В. П. Дическу, В. Ф. Павловъ, И. Ф. Чупряевъ и Г. В. Кульчицкій.

## Оргѣвское Казначейство.

Казначей, колл. сов. Дмитрій Петровичъ Кожухаревъ.

Бухгалтеры: старшій—губ. секр. Владимиръ Исааковичъ Драгичъ, 1-го разряда—колл. рег. Николай Кузьмичъ Богданъ; 2-го разряда—колл. секр. Аврамъ Александровичъ Кручереско и нем. чина Иванъ Федоровичъ Кулясовъ. Кассиры: 1-го разряда—губ. секр. Дмитрій Петровичъ Белизо; 2-го разряда—колл. рег. Никифоръ Кирилловичъ Забріянь. Счетный чиновникъ—губ. секр. Федоръ Ульяновичъ Мирошниченко.

*Судебные Следователи:* 1-го участка, колл. асс. Константинъ Ивановичъ Полизовъ, 2-го—тит. сов. Константинъ Вильгельмовичъ Зейдличъ м. Резина, 3-го—колл. асс. Василий Михайловичъ Шмаковъ, 4-го—тит. сов. Николай Евфимовичъ Щеглятьевъ м. Каларашъ.

*Городскіе Судьи* 1-го уч. колл. секр. Александръ Трифоновичъ Даниловъ; 2-го—колл. сов. Владимиръ Лукьяновичъ Поповъ.

*Судебный Приставъ*, надв. сов. Константинъ Александровичъ Лѣсецкій.

### Нотариусы

Гор. Оргѣва: дворян. Федоръ Федоровичъ Хинкуловъ и мѣщан. Наталій Андреевичъ Румичъ.

М. Тузоръ: сынъ надв. сов. Леонидъ Владимировичъ Стневичъ; м. Ыриулянъ: сынъ колл. секр. Виталій Александровичъ Котелевъ; м. Резинъ: Константинъ Георгиевичъ Ширяевъ; м. Теленештъ: мѣщан. Егоръ Васильевичъ Егоровъ.

*Инспекторъ Народныхъ училищъ*, ст. сов. Александръ Александровичъ Абанумовъ.

### Оргѣвское Общество Взаимнаго Кредита.

Предсѣдатель Правленія, Карпъ Борисовичъ Богдасаровъ; члены правленія: Леонъ Юсафатовичъ Скоповскій и Яковъ Борисовичъ Блувштейнъ; бухгалтеръ, Соломонъ Юсифовичъ Нейманъ.

### Оргѣвская женская гимназія.

Предсѣдатель педагогическаго совѣта, Сергій Николаевичъ Чебанъ (Законъ Божій).

Начальница гимназіи, Надежда Александровна Александерсонъ (арифметика въ младш. кл.).

Учителя и учительницы: русск. яз. въ ст. кл., Иванъ Карповичъ Луценко; въ мл. кл., Марія Николаевна Арутюнова; математ. и природовѣд. въ ст. кл., Степанъ Тарасовичъ Сыт-



маловъ; физики и космографіи, Василій Вас. Махо; исторіи и географіи въ ст. кл. Θεоктиста Георг. Гербановская; француз. яз., Наталія Юсиф. Гайдамовичъ; графическ. искусств. Николай Александр. Александровъ; рукодѣлія, Парасковія Никол. Кудрицкая; препод. приг. кл., Раиса Федор. Зельмеръ; танцевъ и музыки, Елена Павловна Александрова; гигиены, докт. Александръ Владим. Ольшевскій.

Классныя надзирательницы: Евгенія Владим. Соколова, Елена Онуфр. Гаврилюкъ, Евгенія Антон. Никифорова, Клементина Маврикѣвна Бѣлянская, Наталія Павловна Перожинская (она же препод. исторіи въ мл. кл.).

### Городское 5-ти классное училище.

Почетный смотритель, тит. сов. Карпъ Борисовичъ Богдасаровъ. Инспекторъ училища, надв. сов. Василій Дмитриевичъ Архангельскій. Законоучитель, свящ. Эпаминондъ Эммануиловичъ Хрисолоръ. Учителя: надв. сов. Степанъ Ивановичъ Горобецъ, колл. секр. Павелъ Ильичъ Лукьяновъ, Семень Ивановичъ Ушаковъ, Григорій Даниловичъ Чабай, Николай Александровичъ Александровъ. Училищный врачъ, колл. сов. Александръ Владимировичъ Ольшевскій.

### Кокорозенское сельско-хозяйственное училище.

Попечитель училища — землевладѣлецъ Викторъ Константиновичъ Андреяновъ.

Управляющій училищемъ, Федоръ Егоровичъ Бугаеско.

Преподаватели: специальныхъ предметовъ: Иванъ Яковлевичъ Війксне и Василій Степановичъ Таточко. Виноградарь Глѣбъ Михайловичъ Лупановъ и общеобразовательныхъ предметовъ: Николай Потаповичъ Комаровскій и Марія Ивановна Комаровская.

Казенные равнины: Оргѣвскій, Юсифъ Юилевъ Пагисъ; Тузорскій, Израиль Беръ Гамсѣевъ Зевинъ; Резинскій, Залманъ Рувиновъ Браининъ.

## Сорокскій уѣздъ.

Уѣздный Предводитель Дворянства—

Помощникъ—

Уѣздный Исправникъ, колл. секр. Евгеній Семеновичъ  
Бразуль-Брушковскій.

### Уѣдныи Сѣздъ.

Предсѣдатель—Уѣздный Предводитель Дворянства.

Замѣстители его: 1-й—Земскій Начальникъ 2 уч., Николай Николаевичъ Бузни; 2-й—Земскій Начальникъ 5 уч., колл. секр. Иванъ Ивановичъ Нямцу (онъ-же завѣдывающій продовольств. частью).

Уѣздные члены: Кишиневскаго Окружн. Суда по Сорокскому уѣзду: 1 уч., ст. сов. Николай Онуфриевичъ Сафоновъ; 2 уч., надв. сов. Павелъ Павловичъ Карповъ.

Почетные Мировые Судьи: купецъ, Антонъ Каэтановичъ Демяновичъ, отст. поручикъ Григорій Федоровичъ Алейниковъ, ст. сов. Александръ Федоровичъ Алейниковъ, дворян. Тома Титовичъ Михаловскій, дворян. Валеріанъ Александровичъ Панинъ, въ д. Гофмейстера Двора ЕГО ИМПЕРАТОРСКАГО ВЕЛИЧЕСТВА Александръ Николаевичъ Крупенскій, отст. ротм. Николай Эмельяновичъ Плъшковъ, надв. сов. Александръ Александровичъ Виноградскій, колл. секр. Викторъ Александровичъ Виноградскій, колл. асе. Константинъ Александровичъ Виноградскій, шт.-кап. зап. Георгій Николаевичъ Эржіу, ст. сов. Евгеній Ивановичъ Эліать, двор. Викторъ Евгеніевичъ Эліать, отст. шт.-ротм. Константинъ Александровичъ Бржозовскій, дворян. Никаноръ Михайловичъ Макареско, колл. сов. Анатолий Михайловичъ Гудевичъ, тит. сов. Константинъ Николаевичъ Эржіу, дворян. Пантелеймонъ Викторовичъ Синадино Левъ Аристидовичъ Кассо, колл. секр. Николай Николаевичъ Бузни, дворян. Дмитрій Ивановичъ Бибери, дворян. Дмитрій Ивановичъ Мелеги, дворян. Константинъ Ивановичъ Георгиць. Князь Павелъ Михайловичъ Кантакузень.

Земскіе Начальники: 1 уч., неим. ч. Викторъ Титовичъ Куликовскій м. Атаки, 2—колл. секр. Николай Николаевичъ Бузни.

с. Петрены. 3—губ. секр. **Вадимъ Михайловичъ Бухаринъ** м. Флорешты, 4—неим. ч. **Николай Александровичъ Хенкинъ** г. Сороки, 5—колл. секр. **Иванъ Ивановичъ Нямцу** г. Сороки, 6—неим. ч. **Василій Юрьевичъ Бырка** с. Котюжаны.

### Уѣздное по воинской повинности Присутствіе.

Предсѣдатель—Уѣздный Предводитель Дворянства.

Члены: Уѣздный Исправникъ, Уѣздный Воинскій Начальникъ, Членъ Уѣздной Земской Управы **Иванъ Порфирьевичъ Кошугъ**.

Дѣлопроизводитель—колл. регистр. **Степанъ Георгіевичъ Маркочь**.

### Уѣздная Землеустроительная Комиссія.

Предсѣдатель—Уѣздный Предводитель Дворянства.

И. об. Непремѣннаго Члена, **Владимиръ Димитріевичъ Мелеги**.

Секретарь, **Борисъ Макаровичъ Елурі**.

### Сорокское Отдѣленіе Губернскаго Попечительнаго о тюрьмахъ Комитета.

Предсѣдатель—Уѣздный Предводитель Дворянства.

Директора: Уѣздный Членъ Кишиневскаго Окружнаго Сула 1 участка, Сорокского уѣзда, Товарищъ Прокурора по Сорокскому участку, Предсѣдатель Уѣздной Земской Управы, Уѣздный Исправникъ, Городской Голова, Городскіе Судьи 1-го и 2-го уч. г. Сорокъ, благочинный 1-го округа и уѣздный врачъ.

Свящ. при тюрьмѣ **Павель Самсоновъ**, тюремный врачъ **В. Ф. Бѣликовъ**, фельдшеръ **Ф. М. Радиненко**.

Завѣдывающій дѣлопроизводствомъ **Г. П. Улезко**.

### Уѣздный Училищный Совѣтъ.

Предсѣдатель—Уѣздный Предводитель Дворянства.

Члены: Предсѣдатель Уѣздной Земской Управы; почетные мировые судьи: колл. асс. **Викторъ Александровичъ Ви-**

ноградскій, д. у. ст. сов. Евгений Ивановичъ Эліать; Директоръ учительской семинаріи, ст. сов. Герасимъ Федоровичъ Самойленко; Инспекторъ высш. начальн. училища, надв. сов. Антоній Митрофановичъ Губскій; Уѣздный Исправникъ; Городовой врачъ, колл. сов. Владимиръ Филипповичъ Бѣликовъ; Наблюдатель церковно-приходскихъ школъ, протоіерей Владимиръ Яковлевичъ Катюжинскій; Земскіе Начальники.

### Уѣздный Комитетъ попечительства о народной трезвости.

Предсѣдатель—Уѣздный Предводитель Дворянства. Предсѣдательствующій, Уѣздный Членъ Кишиневскаго Окружнаго Суда Николай Онупріевичъ Сафоновъ.

Члены: свящ. Іоаннъ Стояновъ, протоіерей Владимиръ Котюжинскій, свящ. Георгій Черноуцанъ, Предсѣдатель Земской Управы, Городской Голова, Городовой врачъ, Почетные Мировые Судьи, Земскіе Начальники, Начальница женской гимназіи, Оиректоръ техничеекаго училища, Инспектора народныхъ училищъ и городского училища.

Дѣлопроизводитель Борисъ Викт. Богомоловъ.

### Уѣздное Полицейское Управление.

Уѣздный Исправникъ — Коллежскій Секретарь Евгений Семеновичъ Бразуль.

Помощникъ Исправника—надв. сов. Леонидъ Федоровичъ Вржежевскій.

Секретарь, неим. ч. Гордѣй Якимовичъ Ковалюкъ.

Столоначальники: 1-го ст.—колл. рег. Александръ Ивановичъ Титаревъ; 2-го ст.—неим. ч. Владимиръ Мойсеевичъ Троя. Регистраторъ, неим. ч. Дмитрій Петровичъ Новалинскій.

Становые Пристава: 1-го стана—колл. рег. Николай Алексѣевичъ Списовскій м. Атаки; 2-го—губ. секр. Виссаріонъ Илларионовичъ Напша кол. Згурица; 3-го—тит. сов. Аркадій Михайловичъ Черкезь м. Флорешты; 4-го—колл. рег. Данилъ Михайловичъ Гокинаевъ м. Вадъ-Рашковъ.

Полицейскій надзиратель г. Сорокъ, колл. рег. Сергѣй Ивановичъ Кирячекъ.

Завѣдывающій 8 отрядомъ Бессарабской пѣшей полицейской стражи, прапорщ. зап. Николай Харитоновичъ Морозенко.

Завѣдывающій Сорокскимъ отрядомъ конно-полицейской стражи, старш. унт.-офиц. Георгій Эммануиловичъ Ротарь.

И. д. Начальника тюрьмы, неим. ч. Григорій Петров. Улезко.

Городовой врачъ, колл. сов. Владимиръ Филипповичъ Бѣ-

ликовъ.

Уездный врачъ, колл. сов. Николай Петровичъ Курдовъ.

### Почтово-телеграфныя конторы и отдѣленія

Сорокская. Начальникъ конторы, колл. сов. Владимиръ Петровичъ Пелиховъ.

Вадъ-Раишковская. Начальникъ конторы—вакансія.

Атакское. Начальникъ конторы—вакансія.

Бричевское. Начальникъ отдѣленія, губ. секр. Григорій Васильевичъ Еленинъ.

Дондюшанское. Начальникъ отдѣленія, губ. секр. Владимиръ Антоновичъ Шугалевичъ.

Дрокійское. Начальникъ отдѣленія, колл. рег. Константинъ Дмитриевичъ Харконица.

Домбровенское. Начальникъ отдѣленія, губ. секр. Андрей Несторовичъ Грабскій.

Згурицкое. Начальникъ отдѣленія, колл. секр. Иванъ Васильевичъ Стратанъ.

Кайнарвекское. Начальникъ отдѣленія, губ. секр. Θεодосій Логиновичъ Жосанъ.

Маркулеицкое. Начальникъ отдѣленія, губ. секр. Николай Мануиловичъ Вартикъ.

Нападовское. Начальникъ отдѣленія, губ. секр. Георгій Феофиловичъ Владикиъ.

Флорештское. Начальникъ отдѣленія, губ. секр. Александръ Семеновичъ Довбенько.

Котюжанское. Начальникъ отдѣленія, губ. секр. Владимиръ Николаевичъ Артюшковъ.

Вертюжанское. Начальникъ отдѣленія, губ. секр. Косьма Ивановичъ Почтаръ.

Капреицкое. Начальникъ отдѣленія, колл. рег. Никита Андреевичъ Ногачевскій.

## Уѣздное Земское Собрание.

Предсѣдатель—Уѣздный Предводитель Дворянства.

*Гласные (1912—1915 г.г.):*

Отъ 1-го избирательнаго собранія: Федоръ Александровичъ **Алейниковъ**, Александръ Федоровичъ **Алейниковъ**, Константинъ Александровичъ **Бржозовскій**, Николай Николаевичъ **Бузки**, Борисъ Васильевичъ **Бутми-де-Кацманъ**, Григорій Михайловичъ **Блажіевскій**, Викторъ Александровичъ **Виноградскій**, Константинъ Ивановичъ **Георгицъ**, Антонъ Каэтановичъ **Демяновичъ**, Александръ Николаевичъ **Крупенскій**, Семень Михайловичъ **Крупенскій**, Несторъ Вадимовичъ **Катериничъ**, Дмитрій Ивановичъ **Мелеги**, Никаноръ Михайловичъ **Макареско**, Валеріанъ Александровичъ **Панинъ**, Федоръ Федоровичъ **Суручанъ**, Евгений Ивановичъ **Эліать**, Георгій Николаевичъ **Эржіу**, Константинъ Николаевичъ **Эржіу**, Иванъ Ивановичъ **Эржіу**. Отъ 2-го избирательнаго собранія: Юсифъ-Августъ Леонтъевичъ **Аксентовичъ**, Викторъ Антоновичъ **Демяновичъ**, Богданъ Антоновичъ **Демяновичъ**, Станиславъ Вильгельмовичъ **Юркашъ-Нохъ**, Николай Ивансвичъ **Шимоновичъ**. Отъ сельскихъ обществъ: Софроній Евфимовичъ **Гервасъ**, Иванъ Андреевичъ **Гнатюкъ**, Николай Ивановичъ **Караманъ**, Семень Васильевичъ **Куликъ**, Максимъ Романовичъ **Кожухаръ**, Филиппъ Семеновичъ **Мижя**, Георгій Матвѣевичъ **Мельниченко**, Василій Ивановичъ **Сорбало**, Андроникъ Козьмовичъ **Фурдуй**, Александръ Георгіевичъ **Фотеско**. Кандидаты: Василій Ивановичъ **Гечанъ**, Иванъ Кириковичъ **Руссо**.

## Уѣздная Земская Управа.

Предсѣдатель Управы—отст. шт. ротмистръ Константинъ Александровичъ **Бржозовскій**.

Члены Управы: заступающій мѣсто Предсѣдателя, потом. дворян. тит. сов. Валеріанъ Александровичъ **Панинъ**, губ. секр. Иванъ Андреевичъ **Куцовъ** и колл. рег. Иванъ Порфирьевичъ **Кошугъ** (онъ-же уполномоченный Управы).

Секретарь Управы, канд. естеств. наукъ Эммануиль Николаевичъ **Белень-де-Баллю**; помощникъ—Андроникъ Клементьевичъ **Ярошевскій**.

Бухгалтеръ—Инокентій Михайловичъ **Платоновъ**; помощникъ—Елисей Ивановичъ **Никовъ**.



Завѣдывающій отдѣломъ по народному образованію, дворянинъ **Петръ Ивановичъ Боссіе Кодрянъ**.

Земскій техникъ-инженеръ, Эрнестъ Эрнестовичъ **Гарке**; помощникъ — техникъ Александръ Николаевичъ **Вѣсковъ**.

Завѣдывающій телефонной сѣтью Сорокск. у. — вакансія.

Земскій агрономъ, Иванъ Эммануиловичъ **Лебедевъ**.

Участковые агрономы: 1-го уч., Михаилъ Яковлевичъ **Иванченко** г. Сороки; 2-го уч. — вакансія; 3-го уч., Генрихъ Станиславовичъ **Маковскій** к. Корбуль; 4-го уч., Петръ Севастьяновичъ **Вишневскій** с. Вертюжаны; 5-го уч., Никифоръ Авксентьевичъ **Крюковъ** с. Тырново и 6-го уч., Чеславъ Каэтановичъ **Домбровскій** с. Высокое.

Земскій виноградарь, Федоръ Ивановичъ **Неручевъ**.

Медицинскіе врачи: 1-го уч., Эммануилъ Петровичъ **Свирскій** г. Сороки; 2-го уч., колл. сов. Степанъ Ивановичъ **Скутельникъ** кол. Згурица; 3-го уч., Владимиръ Флоровичъ **Желобовскій** с. Базарашовка; 4-го уч., колл. сов. Владимиръ Никодимовичъ **Шиманкевичъ** с. Тырново; 5-го уч. Мойсей Израилевичъ **Глиноеръ** с. Надушты; 6-го уч. Федоръ Евфиміевичъ **Логинъ** м. Флорешты; 7-го уч., Евгенія Абрамовна **Гольденфельдъ** с. Котюжаны-Маре; 8-го уч., Александръ Ивановичъ **Мелеги** м. Вадъ-Рашевъ; 9-го уч., Людовикъ Маркельевичъ **Збержховскій** кол. Вертюжаны; 10-го уч., Порфирія Константиновна **Строеско** с. Дежжаны; 11-го уч., Ванда Феликсовна **Терлецкая** с. Драганешты.

Врачъ-хирургъ, Александръ Борисовичъ **Копыловъ** г. Сороки. Завѣдывающая глазнымъ отдѣленіемъ Сорокской земской больницы. Феофанія Петровна **Будде** тоже. Запасный земскій врачъ, Неонила Васильевна **Главанъ** тоже. Санитарный врачъ, колл. асс. Николай Николаевичъ **Авенариусъ** тоже. Завѣдывающій Сорокской земской аптекой и складомъ, Юліанъ Адольфовичъ **Грабовскій** тоже.

Ветеринарные врачи: 1-го уч., Василій Петровичъ **Биволь** с. Котюжаны-Маре; 2-го уч., колл. секр. Павелъ Демяновичъ **Мясковскій** г. Сороки; 3-го уч., надв. сов. Казимиръ Станиславовичъ **Драгашевскій** м. Атаки и 4-го уч., Степанъ Георгіевичъ **Усиневичъ** с. Надушты.

### Сорокская Городская Дума.

Предсѣдатель — Городской Голова.

Члены (1912—1915 г.г.):

Двор. Федоръ Александровичъ **Алейниковъ**, колл. сов. Владимиръ Фигиповичъ **Бѣликовъ**, дворян. Эммануилъ Николае-

вичъ **Балень-де-Баллю**, мѣщанинъ **Петръ Григорьевичъ Бычекъ**, губ. секр. **Егоръ Федоровичъ Дубинскій**, купецъ **Яковъ Семеновичъ Иванченко**, купеч. сынъ **Михаиль Яковлевичъ Иванченко**, мѣщан. **Иванъ Степановичъ Кожухарь**, дворян. **Степанъ Клементьевичъ Кржижановскій**, отст. унт.-офиц. **Василій Васильевичъ Кудалба**, дворян. **Никаноръ Михайловичъ Макаренко**, тит. сов. **Николай Михайловичъ Солтузь**, мѣщан. **Мойсей Осиповичъ Хинкисъ**, колл. рег. **Федоръ Михайловичъ Чебанъ** и депутатъ духовнаго вѣдомства, священ. **Іоаннъ Степановичъ Стояновъ**.

### Городская Управа.

Городекой Голова, тит. сов. **Николай Михайловичъ Солтузь**.  
Члены управы: Заступающій мѣсто Городского Головы колл. сов. **Владимиръ Филипповичъ Бѣликовъ** и колл. рег. **Самуиль Федоровичъ Бѣжанъ**.

Секретарь управы (онъ же секретарь думы), пот. почетн. гражд. **Емельянъ Осиповичъ Левитскій**.

### Мѣщанская Управа.

Мѣщанскій Староста **Василій Васильевичъ Кудалба**. Кандидатъ **Иванъ Федоровичъ Дудинъ**. Писмоводитель, **Григорій Иллар. Иванченко**.

### Сорокско-Бѣлецкій Сиротскій Судъ.

Предсѣдатель, тит. сов. **Николай Михайловичъ Солтузь**.  
Члены: Сорокскіе мѣщане: **Иванъ Степановичъ Кожухарь** и **Гавріиль Андреевичъ Соловей**.  
Дѣлопроизводитель, Сорок. мѣщ. **Петръ Никифоръ Руснакъ**.

*Благочинные уѣзда* (см. стр. 141).

Уѣздный Наблюдатель церковно-приходскихъ школъ, протоіерей **Владим. Яковл. Котюжинскій**.

### Уѣздное Отдѣленіе Епархіальнаго Училищнаго Совѣта.

Предсѣдатель, священ. **Іоаннъ Стеф. Стояновъ**.  
Членъ-дѣлопроизводитель, священ. **Григ. Созонтьевичъ Гловатинскій**. Члены: священники—**Мих. Конст. Думбрава** (каз



начей отдѣленія), Георг. Вас. Черноуцанъ, Іоаннъ Спирид. Гоб-  
жила, Окружные Благочинные и Уѣздный Наблюдатель цер-  
ковныхъ школъ, дворян. Никаноръ Мих. Макареско, Инспек-  
торъ народныхъ училищъ Сорокского уѣзда и Земскіе На-  
чальники.

### Уѣздный Военскій Начальникъ.

Сорокскій Уѣздный Военскій Начальникъ, подполковникъ  
Владимиръ Николаевичъ Алфѣевъ.

И. д. дѣлопроизводителя управленія, поруч. Александръ  
Владимировичъ Хватовскій.

### Податная Инспекція.

Податной Инспекторъ, надв. сов. Вас. Игнат. Чернетенко;  
помощникъ—тит. сов. Дмитрій Андреевичъ Тиника.

### Сорокское Городское по государственному налогу съ недвижимыхъ имуществъ Присутствіе.

Предсѣдатель—Податной Инспекторъ.

Члены: Николай Константиновичъ Хомицкій, Егоръ Кон-  
стантиновичъ Вырновъ, Христофоръ Андреевичъ Савичъ, Иванъ  
Степановичъ Кожухарь, Маркъ Самсоновичъ Флексеръ, Хуна  
Исааковичъ Кетросеръ, Василій Августиновичъ Боздаревичъ,  
Э. К. Кохъ, Н. М. Солтузь и В. Ф. Бѣликовъ.

### Сорокское Казначейство.

Казначей, колл. секр. Иванъ Дмитриевичъ Степановъ.

Старшій бухгалтеръ, колл. рег. Левъ Васил. Шептицкій;  
бухгалтеры: 1-го разр.: губ. секр. Константинъ Евфимовичъ  
Поповъ и неим. ч. Владимиръ Харитоновичъ Волошенко; 2-го  
разр.: колл. секр. Василій Дмитриевичъ Попеско и колл. секр.  
Евфимъ Георгіевичъ Нухарскій; кассиры: 1-го разр., колл. асс.  
Федоръ Франц. Кучинскій; колл. рег. Михаилъ Александровичъ  
Михалашъ; счетн. чиновн., колл. рег. Михаилъ Станиславовичъ  
Соболевскій.

Судебные Слѣдователи: 1-го уч.—колл. секр. Всеволодъ  
Ивановичъ Налиновичъ; 2-го уч.—тит. сов. Евгеній Антонов.  
Чепуринъ; 3-го уч.—надв. сов. Иванъ Андр. Бандакъ м. Атаки.

*Городскіе Судьи:* 1-го уч.—колл. секр. Левъ Степановичъ Алетіанъ-Поповскій; 2-го уч.—колл. секр. Иванъ Васильевичъ Ивонинъ.

*Судебный Приставъ:* Кишиневскій Окружнаго Суда, неим. ч. Михаилъ Адамовичъ Козловскій.

### Нотаріусы:

Г. Сорокъ: шт.-кап. запаса Витольдъ Степановичъ Черноцкій, колл. сов. Александръ Григорьевичъ Герценштейнъ, м. Атакъ—болградск. жит. Михаилъ Никол. Дойновъ-Димитровъ.

*Инспекторъ народныхъ училищъ,* стат. сов. Владимиръ Васильевичъ Гогинъ.

### Сорокская мужская гимназія.

Почетный попечитель—вакансія.

Директоръ, ст. сов. Александръ Алексѣевичъ Григорьевъ.

Законоучитель, свящ. Михаилъ Константиновичъ Думбрава

Преподаватели: русск. яз., сост. въ VІІІ кл. Сергѣй Георгіевичъ Соколовъ; русск. и латинск. яз., надв. сов. Василій Ивановичъ Богаевскій; математики и природовѣд., колл. асс. Александръ Ивановичъ Шлихенмееръ; математики, Александръ Леоновичъ Врабье; истор. и географіи, сост. въ VІІІ кл. Дмитрій Андреевичъ Архангельскій; нѣмецк. яз.: Елена Владимір. Хаджи-Коли и Густавъ Карлов. Шпехтъ; французскаго яз., Александръ Эрнестовичъ Баи; рисованія, сост. въ VІІІ кл. Иванъ Александровичъ Михновскій; гимнастики, Владимиръ Антоновичъ Мельничукъ; чистописанія—вакансія; пѣнія, Андрей Илларионовичъ Показной; помощн. кл. наст. (онъ-же исп. об. препод. приготов. класса), сост. въ X кл. Константинъ Онисимовичъ Бринъ; врачъ—вакансія.

Письмоводитель, сост. въ ІХ. кл. Гавріиль-Болеславъ Мечиславовичъ Чижевскій.

### Сорокская Имени Императрицы ЕЛИСАВЕТЫ АЛЕКСѢЕВНЫ женская гимназія.

Предсѣдатель попечительнаго совѣта, Федоръ Александровичъ Алейниковъ.

Члены того же Совѣта: Эммануилъ Николаевичъ **Белень-де-Баллю**; Константинъ Александровичъ **Бржозовскій**, Владиміръ Филипповичъ **Бѣликовъ**, Константинъ Ивановичъ **Георгица**, Никаноръ Михайловичъ **Макареско**, Дмигрій Ивановичъ **Мелеги**, Валеріанъ Александровичъ **Панинъ**, Николай Михайловичъ **Солтузь**, Евгенийъ Ивановичъ **Эліать**, а также въ качествѣ непремѣн. членовъ: Предсѣдатель педагогическ. совѣта и Начальница гимназій.

Попечительница гимназій, жена купца 1-й гильдіи Александра Тимофѣевна **Маврогордато**.

Предсѣдатель педагогическаго совѣта, Директоръ мужск. гимназій, ст. сов. Александръ Алексѣевичъ **Григорьевъ**.

Начальница гимназій, Анастасія Владимировна **Струнина**.

Законоучители: православ. исповѣд. свящ. Іоаннъ Степановичъ **Стояновъ**, іудейскаго, раввинъ Гершонъ Берк. **Бронштейнъ**.

Преподаватели: физики, естествовѣдѣнія и географіи, Эммануилъ Николаевичъ **Белень-де Баллю**; математики и космогр., колл. асс. Александръ Ивановичъ **Шлихенмееръ**; графическ.

искусствъ, сост. въ VШ кл. Иванъ Александров. **Михновскій**; пѣнія, Андрей Илларионовичъ **Показной**. Преподавательницы:

русск. яз. и педагог., Надежда Николаев. **Маркова**; исторіи и географіи, Марія Матвѣевна **Дмитріева**; французск. яз.: Анна Мих. **Терпигорева**; нѣмецк. яз.: Милла-Алиса Іогановна **Эзерингъ**

и Елена Владимировна **Хаджи-Коли**; русск. и французск. яз., Вѣра Платоновна **Соловьева**; ариѳметики, Елена Григорьевна

**Смолинская**; руководѣлія, Елена Петровна **Дорожнюкъ**; танцевъ и гимнастики, Марія Сергѣевна **Коптевская**; приготов. кл., Лидія

Ивановна **Дмитріева**; врачъ и препод. гигиѣны—вакансія.

Классныя надзирательницы: Елена Гавриловна **Брадучанъ**, Елизавета Григорьевна **Богомолова**, Валентина Ксенофоновна

**Гражданъ**, Вѣра Петровна **Кирьянова**, Наталія Петровна **Кирьянова**, Вѣра Ивановна **Остапъ** и Елена Михайловна **Черкезь**.

И. об. письмоводителя Фил. Харлампіев. **Кициловскій**.

**Сорокское среднее семиклассное сельскохозяйственно-техническое училище.**

Почетный попечитель, ст. сов. Александръ Федоровичъ **Алейниковъ**.

Директоръ, колл. сов. Федоръ Авксентьевичъ **Крюковъ**.

И. об. Инспектора, преподавать химіи, сост. въ VI кл., инж.-техн. Станиславъ Федоровичъ **Кункель**.

И. об. Законоучителя, священ. Василій **Буланча**.

И. о. Завѣдыв. учебн. фермою, Сергѣй Игнат. **Новицкій**.

Руководитель практическихъ занятій учениковъ въ мастерскихъ, колл. секр., инж.-техн. Виталий Ивановичъ **Бочковъ**.

Преподаватели: русскаго яз., ст. сов. Михайль Васильевичъ **Лебедевъ**; русскаго яз., исторіи и географіи, сост. въ VIII кл. Иванъ Гавриловичъ **Носовъ**; математики, сост. въ VIII кл., инж.-техн. Михайль Степановичъ **Коваленко**; нѣмецкаго яз. (и. д.) Густавъ Карловичъ **Шпехтъ**; графическихъ искусствъ, сост. въ VIII кл., художникъ по прикладному искусству Иванъ Порфирьевичъ **Порфирьевъ**; специальныхъ предметовъ, сост. въ VIII кл., ученный агрономъ Алексѣй Михайловичъ **Устюжаниновъ**.

Помощники класныхъ наставниковъ: сост. въ X кл. Борисъ Викторовичъ **Богомоловъ** (онъ-же и. об. учителя гимнастики и пригготовительнаго класса); сост. въ X кл., Иванъ Гавриловичъ **Ребежа** (онъ-же учитель пѣнія и исп. об. учителя пригготовительнаго класса).

Врачъ, колл. сов. Владимиръ Филипповичъ **Бѣликовъ**.

Исп. об. Письмоводителя, Иванъ Максимилиановичъ **Рощаховскій**.

### Сорокское Высшее Начальное училище.

Почетный Попечитель, дворян. Юліанъ Ивановичъ **Гурскій**.

Инспекторъ, надв. сов. Антонъ Митрофановичъ **Губскій**.

Законоучитель, свящ. Павелъ Николаевичъ **Самсоновъ**.

Преподаватели: Александръ Александровичъ **Казка**, Мартирій Федоровичъ **Шевандо**, Антонъ Ивановичъ **Ружина**, Мила-Алиса **Эзерингъ**, Иванъ Григорьевичъ **Дынга** и Алексѣй Ивановичъ **Дехтяръ**.

Врачъ, Рувинъ-Хайкель Хаймовичъ **Скляръ**.

### Гриноуцкое сельско-хозяйственное училище.

М-ко Секуряны, Бессараб. губ.

Попечитель, Александръ Каэтановичъ **Демяновичъ**. Управляющій училищемъ, надв. сов. Казимиръ Владиславовичъ **Козловскій**. Законоучитель, свящ. Михайль Ивановичъ **Доносъ**. Преподаватели специальныхъ предметовъ: колл. секр. Михайль Васильевичъ **Войтехъ**, неим. ч. Николай Ивановичъ **Чебанъ**, губ. секр. Андрианъ Михайловичъ **Островъ** и Олимпиада Михайловна **Козловская**.

Казенные равнины: Сорокскій и Атакскій. Гершонъ Берковичъ **Бронштейнъ**; Вадъ-Рашковскій, лекаръ Александръ Леоновичъ **Кофманъ**.

## БѢЛЕЦКІЙ УѢЗДЪ.

Уѣздный Предводитель Дворянства—

Кандидатъ—

Уѣздный Исправникъ—Коллежскій Секретарь Викторъ Іу-  
лиановичъ **Тыновскій**.

**Сорокско-БѢлецкая Окружная Дворянская Опека.**

См. предисл. къ Адр.-Кал.

### Уѣздный Съездъ.

Предсѣдатель—Уѣздный Предводитель Дворянства.

Уѣздные Члены Кишин. Окруж. Суда, по БѢлецкому у.:  
1 уч.—надв. сов. Михаилъ Іосифовичъ **Гайдуковъ** и 2 уч.—  
ст. сов. Сергѣй Андреевичъ **Пальгуновъ**,

*Земскіе Начальники:* 1 уч.—колл. рег. Сергѣй Гаврилов.  
**Малекъ** г. БѢльцы; 2 уч.—поруч. зап. Анатолій Александров.  
**Дубравскій** м. Рышкановка; 3 уч.—губ. секр. Викторъ Викторовичъ  
**Андріяшъ-Шептеличъ** с. Пыржота; 4 уч.—губ. секр. Михаилъ Ми-  
хайловичъ **Набоковъ** Скуляны; 5-го уч.—тит. сов. Василій Ива-  
новичъ **Мелега** Увгенц; и. д. зем. нач. 6 уч.—Николай Макарь-  
евичъ **Эпури** Кишкарены.

Секретарь, колл. секр. **Дмитрій Васильевичъ Галушка**.

### Уѣздное по воинской повинности Присутствіе.

Предсѣдатель—Уѣздный Предводитель Дворянства.

Члены: Уѣздный Исправникъ, Уѣздный Воинскій Началь-  
никъ и Членъ Уѣздной Земской управы **А. М. Крупенскій**.

И. д. дѣлопроизводителя, неим. ч. **А. В. Гаваза**.

### Уѣздная Землеустроительная Комиссія.

Предсѣдатель—Уѣздный Предводитель Дворянства.

Замѣститель Предсѣдателя—Предсѣдатель БѢлецк. Уѣздн.  
Земской управы **Калистратъ Петровичъ Хинкуловъ**.

Непремѣнный членъ комиссiи, колл. асс. Вячеславъ Викторинъ Якубовичъ.

Члены: Уѣздный Членъ Суда по 2 уч. Бѣлецкаго у., ст. сов. Сергѣй Андреевичъ Пальгуновъ, Земскіе Начальники—по дѣламъ ихъ участка: члены отъ земства: Константинъ Васильевичъ Прекуль м. Скуляны; Александръ Егоровичъ Рышканъ-Дерожинскій м. Рышкановка; Алексѣй Алексѣевичъ Доброграевъ м. Едницы, с. Купяно; члены отъ крестьянъ: Савва Федоровичъ Кикичъ м. Рышкановка; Михаилъ Филипповичъ Маркочъ с. Валя-луй-Владъ; Прокопій Федоровичъ Ватава с. Корнешты.

Секретарь, губ. секр. Сергѣй Константиновичъ Поповичъ.

### Бѣлецкое Уѣздное Отдѣленіе Общества Попечительства о тюрьмахъ.

Предсѣдатель—Уѣздный Предводитель Дворянства.

Директора: Предсѣдатель уѣздной земской управы, Уѣздный врачъ (онъ-же заступ. мѣсто Предсѣдателя), Уѣздный членъ Кишин. Окр. Суда 1 уч. Бѣлецк. у., Товарищъ Прокурора Кишин. Окр. Суда по Бѣлецк. участку, Бѣлецкій Уѣздный Исправникъ, протоіерей Дмитрій Чертанъ, Городскіе судьи 1-го и 2-го уч. г. Бѣльць, Городской Староста, купецъ Дмитрій Самойловичъ Добришъ, провиз, Исаакъ Мойсѣевичъ Бѣгунъ, тюремный врачъ, колл. сов. В. Л. Любенецкій, начальн. тюрьмы, колл. рег. А. П. Грицаенко, вр. приком. помощч. начальника тюрьмы, Л. П. Мироненко и тюремн. фельдш. В. Д. Якименко.

Дѣлопроизводитель, колл. рег. А. И. Грицаенко.

### Уѣздный Училищный Совѣтъ.

Предсѣдатель—Уѣздный Предводитель Дворянства.

Члены: Инспекторъ народныхъ училищъ, Инспекторъ Бѣлецкаго высшаго начальн. училища, Предсѣдатель Уѣздной Земской управы, Уѣздный Исправникъ, Бѣлецкій уѣздный наблюдатель церк.-прих. школь, Земскіе Начальники Бѣл. у., Борисъ Ивановичъ Бузни, Алексѣй Константиновичъ Писаржевскій, Яковъ Григорьевичъ Маркаровъ, врачъ Викторъ Львовичъ Любенецкій.

## УѢЗДНЫЙ КОМИТЕТЪ ПОПЕЧИТЕЛЬСТВА О НАРОДНОЙ ТРЕЗВОСТИ.

СНИЗЪЛНИТ

Предсѣдатель—УѢЗДНЫЙ Предводитель Дворянства.

Непремѣнный Членъ, колл. сов. Алексѣй Константиновичъ Писаржевскій.

Члены: УѢЗДНЫЙ Членъ Кишиневскаго Окружнаго Суда, Депутатъ отъ Духовнаго Вѣдомства, Инспекторъ Народныхъ училищъ, Директоръ Мужской Гимназіи, Товарищъ Прокурора, УѢЗДНЫЙ Исправникъ, Участковый Акцизный Надзиратель, УѢЗДНЫЙ Военскій Начальникъ, Помощникъ Начальника Жандармскаго Управленія, Земскіе Начальники, Городскіе Судьи, Податной Инспекторъ, УѢЗДНЫЙ врачъ, Цоч. Мировые Судьи, Предсѣдатель Земской Управы, Члены по избранію земства, Городской Староста и УѢЗДНЫЙ Наблюдатель церковно-приходскихъ школъ.

Дѣлопроизводитель, Христофоръ Ив. Клипа.

## УѢЗДНОЕ ПОЛИЦЕЙСКОЕ УПРАВЛЕНІЕ.

УѢЗДНЫЙ Исправникъ, коллежскій секретарь Викторъ Юліановичъ Тыновскій.

Помощникъ Исправника—вакансія.

Секретарь—двор. Александръ Владимировичъ Баранецкій.

Столоначальники: колл. секр. Меѳодій Николаевичъ Дмитріевъ и неим. ч. Александръ Федоровичъ Сырбу.

Регистраторъ, неим. ч. Михаилъ Константиновичъ Мариць.

Становые Приставы: 1-го стана, колл. рег. Леопольдъ Павловичъ Чижъ г. Бѣльцы; 2-го стана, губ. секр. Петръ Ивановичъ Пасынюкъ м. Рышкавовка; 3-го стана, тит. сов. Евгеній Николаевичъ Лебедевъ м. Фалешты; 4-го стана, губ. секр. Константинъ Константиновичъ Полтарадневъ м. Унгены.

Полицейскіе Надзиратели г. Бѣльцы: 1-го уч., губ. секр. Владимиръ Николаевичъ Ивановскій и завѣдывающ. 2-мъ уч., неим. ч. Людвигъ Яковлевичъ Радомскій.

## БѢЛЕЦКІЙ ОТРЯДЪ УѢЗДНОЙ КОННО-ПОЛИЦЕЙСКОЙ СТРАНИ.

Завѣдывающій 5-мъ отрядомъ пѣшей полицейск. стражи—прап. зап. Окропиръ Батуніевъ Джанджгава.

Начальникъ тюрьмы, колл. рег. Александръ Ивановичъ  
Грицаенко.

Городовой врачъ, колл. сов. Викторъ Львовичъ Любенецкій.

Уездный врачъ, колл. сов. Павелъ Павловичъ Гожинскій.

Правительственный пункт. ветер. врачъ, надв. сов. Гавр.  
Ксавер. Сикорскій.

### Почтово-телеграфныя конторы и отдѣленія.

Бѣлецкая. Начальникъ конторы, тит. сов. Варфоломей  
Петровичъ Татулько.

Унгенская. Начальникъ конторы, губ. секр. Иванъ Кон-  
стантиновичъ Сливинскій.

Фалештская. Начальникъ конторы, тит. сов. Трифонъ  
Андреевичъ Робу.

Глодянское. Начальникъ отдѣленія, губ. секр. Михаилъ  
Николаевичъ Малина.

Валя - луй - Владское. Начальникъ отдѣленія, губ. секр.  
Иванъ Александровичъ Бодоринъ.

Пырлицкое. Начальникъ отдѣленія, губ. секр. Иванъ Ива-  
новичъ Подбережнюкъ.

Рышкановское. Начальникъ отдѣленія, губ. секр. Григорій  
Григорьевичъ Гросу.

Скулянское. Начальникъ отдѣленія, колл. секр. Алек-  
сандръ Павловичъ Вольскій.

Чучульское. Начальникъ отдѣленія, губ. секр. Петръ Ми-  
хайловичъ Гладюкъ.

Корнештское. И. д. начальника отдѣленія, неим. ч. Петръ  
Гордіевичъ Бадика.

Авраменское. И. д. начальника отдѣленія, неим. ч. Иванъ  
Романовичъ Туркинъ.

### Уездное Земское Собрание.

Предсѣдатель—Уездный Предводитель Дворянства.

Гласные (1912—1915 гг.).

Отъ перваго избирательнаго собранія: баронъ Степанъ  
Владимировичъ Арпсгофенъ, Иванъ Дмитриевичъ Бурскій,



Борисъ Ивановичъ Бузни. Николай Михайловичъ Бухаринъ, Владимиръ Николаевичъ Гафенко. Алексѣй Алексѣевичъ Дობрограевъ. Камергеръ Двора Его Императорскаго Величества д. ст. сов. Иванъ Дмитріевичъ Ермолинскій, въ д. Гофмейстера Двора Его Императорскаго Величества, д. ст. сов. Александръ Николаевичъ Крупенскій, Александръ Михайловичъ Крупенскій, Александръ Михайловичъ Качулковъ, Александръ Кириковичъ Леонардъ, Алексѣй Константиновичъ Писаржевскій, Константинъ Васильевичъ Прекуль, Павелъ Федоровичъ фонъ-Регенампфъ. Александръ Егоровичъ Рышканъ-Дерожинскій, Георгій Георгіевичъ Рышканъ-Дерожинскій, князь Дмитрій Николаевичъ Святополкъ-Мирскій, Калистратъ Петровичъ Хинкуловъ, Михаилъ Михайловичъ Чухурянь, Иванъ Михайловичъ Чухурянь. Отъ второго избирательнаго собранія: Антонъ Богдановичъ Антоневичъ, Сергѣй Григорьевичъ Негрушъ, Христофоръ Григорьевичъ Негрушъ, Василій Ивановичъ Осадчукъ. Яковъ Григорьевичъ Хаджи-Маркаровъ. Отъ сельскихъ обществъ: Гавріиль Федоровичъ Ниструга, Андрей Федоровичъ Калкей, Арефа Ивановичъ Ковтонюкъ, Савва Федоровичъ Кикичъ, Михаилъ Филипповичъ Маркочъ, Алексѣй Федоровичъ Маланчукъ, Георгій Федоровичъ Пожица. Федоръ Васильевичъ Плуть, Василій Ивановичъ Проданъ, Михаилъ Агапиевичъ Филиппъ.

Кромѣ указанныхъ лицъ, въ составъ Земскаго Собранія входятъ представители отъ духовнаго вѣдомства, отъ Управленія имѣніями заграничныхъ духовныхъ установленій въ Бессарабіи и Бѣлецкій Городской Староста.

### Уѣздная Земская Управа.

Предсѣдатель—ст. сов. Калистратъ Петровичъ Хинкуловъ.

Члены: Михаилъ Михайловичъ Чухурянь (оцъ-же заступающій мѣсто предсѣдателя) и Александръ Михайловичъ Крупенскій.

Секретарь—Емельянъ Владимировичъ Владъ. Регистраторъ-архивариусъ, Іосифъ Осиповичъ Янчевскій. Бухгалтеръ, Николай Никифоровичъ Кравецъ-Кравчевскій; помощники:—Александръ Карловичъ Геншке и Андрей Флоріановичъ Зиньковскій. Кассиръ-артельщикъ, Михаилъ Георгіевичъ Погонъ. Бухгалтеръ земской кассы мелкаго кредита, Семень Ивановичъ Запорожанъ.

Участковые агрономы: Михаилъ Ивановичъ Дсбровольскій и Маріанъ Николаевичъ Крукоскій.

Земскій техникъ, Абрамъ Давидовичъ Розенбаумъ; помощникъ—Бруно Теодоровичъ Лейландъ.

Санитарный врачъ, Николай Михайловичъ Филатовъ г. Бѣльцы. Врачъ, завѣдывающій Бѣлецкой земской больницей, Емельянъ Викторовичъ Мировскій тоже. Ординаторъ той-же больницы, Зиваида Леонидовна Денисенко тоже.

Медицинскіе врачи: 1-го уч., Викторъ Львовичъ Любенецкій г. Бѣльцы; 2-го уч., колл. сов. Хаимъ Мойсеевичъ Шрайберъ с. Валя-луй-Влздь—с. Фламызены; 3-го уч., Марьянъ Афанасьевичъ Пуцята м. Фалешты; 4-го уч., Ервандъ Джавадовичъ Погосянецъ с. Чучуля—с. Болотино; 5-го уч., колл. сов. Іосифъ Станиславовичъ Денбскій м. Рышкановка; 6-го уч., Юлій Абрамовичъ Розенцвейгъ м. Пырлица; 7-го уч., Николай Владимировичъ Боберко м. Скуляны; 8-го уч., Софія Васильевна Малюновская м. Единцы—с. Братушаны. Запасные врачи: Дмитрій Афанасьевичъ Чеканъ г. Бѣльцы, и Александръ Фридмановичъ Валикъ тоже.

Ветеринарные врачи: 1-го уч., Адольфъ Яковлевичъ Штибель г. Бѣльцы; 2-го уч., колл. асс. Сигизмундъ-Рупертъ Габріель-Андреевичъ Бликле м. Скуляны; 3-го уч., колл. асс. Петръ Константиновичъ Драгоевъ м. Рышкановка и Николай Евфимовичъ Тудора с. Глояны.

### Городское Упрощенное Управление.

Городекой Староста, отст. полковникъ, членъ Государственной Думы Григорій Михайловичъ Блажіевскій.

Помощникъ Старосты, нем. ч. Михаилъ Радоновичъ Козмопуло.

*Сорокско-Бѣлецкій Сиротскій Судъ* (см. по Сорокск. уѣзду).

*Благочинные уѣзда* (см. стр. 141).

*Уѣздный Наблюдатель церковно-приходскихъ школъ*, свящ. Александръ Хереско.

*Уѣздное Отдѣленіе Епархіальнаго Училищнаго Совѣта*.

Предсѣдатель, прот. Дмитрій Васильевичъ Чертанъ.

Члены: Уѣздный наблюдатель церковно-приходскихъ школъ Александръ Павловичъ Хереско, свящ. Владимиръ Ивановичъ Димитріу (онъ-же дѣлопроизводитель).

## Уѣздный Военскій Начальникъ.

Военскій Начальникъ—подполковникъ Куляковскій.

И. д. дѣлопроизводитель—губ. секр. Никита Георгіевичъ Ангеловъ.

## Податная Инспекція.

Податные Инспектора: 1 уч.—колл. асс. Викторъ Евгеньевичъ Барбовскій, 2 уч.—надв. сов. Яковъ Яков. Ковальскій.

## Бѣлецкое Городское по государственному налогу съ недвижимыхъ имуществъ Присутствіе.

Предсѣдатель—податной инспекторъ 1-го участка.

Члены: О. Ц. Шишко, Абрамъ Давидовичъ Розенбаумъ, Лейзеръ І. Рабиновичъ, Эликъ Шимоновичъ Гендлеръ, Алексѣй Самойловичъ Струнскій, Василій Михайловичъ Козьма, С. С. Малой, Е. П. Смолюшекъ, А. Л. Красносельскій, І. Г. Андужуловичъ, В. Блажіевскій.

## Бѣлецкое Казначейство.

Казначей—ст. сов. Иванъ Егоровичъ Нухарскій.

Старшій бухгалтеръ, колл. асс. Иванъ Федор. Хомицкій.

Кассиры: 1-го разр.—колл. асс. Францъ Викентьевичъ Серватовскій, 2-го разр.—неим. ч. Алексѣй Дмитріевичъ Ожицкій.

Бухгалтеры: 1-го разряда: надв. сов. Василій Ивановичъ Станевичъ и колл. рег. Яковъ Ивановичъ Роскошинскій, 2-го разряда: неим. ч. Федоръ Васильевичъ Болдишоръ и неим. ч. Вячеславъ Михайловичъ Поповъ.

Счетный чиновникъ, колл. рег. Владимиръ Ивановичъ Гужа.

Судебныя Слѣдователи: 1-го участка, статск. сов. Михаилъ Іосифовичъ Войтковскій; 2-го—колл. асс. Яковъ Іосифовичъ Григорашъ; 3-го—колл. асс. Константинъ Васильевичъ Прекуль.

Судебный Приставъ Кишиневскаго Окружнаго Суда, колл. асс. Георгій Антоновичъ Бузыка.

**Нотариусы:**

Г. Бѣльць: губ. секр. Александръ Вас. Николаевскій и шт.-кап. Константинъ Егор. Сорочанъ.

м. Фалешть, отст. капит. Евгений Петровичъ Дорошевскій.

*Городскіе Суды:* 1-го участка, колл. секр. Александръ Ивановичъ Киселевъ; 2-го уч. колл. асс. Павелъ Пименовичъ Питаде.

*Инспекторъ Народныхъ Училищъ,* колл. сов. Лука Васильевичъ Головка.

**Бѣлецкая Мужская Гимназія.**

Почетные попечители: Михаилъ Ивановичъ Катаржи и Христофоръ Григорьевичъ Негрушъ.

Директоръ, Николай Николаевичъ Воскресекскій.

И. об. Инспектора, ст. сов. Евгений Степановичъ Лапенскій. Законоучитель, свящ. Михаилъ Смирновъ.

Преподаватели: русск. яз., колл. асс. Николай Григорьевичъ Моисеевъ; русск. и латинск. яз., Павелъ Семен. Текежи; латинск. яз., колл. сов. Сергій Іероним. Чижевскій; исторіи и законовѣд., Леонидъ Мих. Веретельниковъ; математ., Николай Петр. Николинъ; математ. и физики, Григорій Герас. Бартеневъ; естествовѣд. и географіи, колл. асс. Іосифъ Александровичъ Серебренниковъ (свершт.); нѣмецк. яз., Карлъ Кришевичъ Шписъ; французск. яз., Целетинъ Никол. Курриеръ; франц. и нѣмецк. яз., Елизавета Викентьевна Павлюкевичъ; рисов. и чистопис., колл. асс. Александръ Иван. Ружицкій; пригот. кл., Николай Алексѣевичъ Загородянскій; врачъ (онъ-же препод. гигиены), колл. сов. Павелъ Павлов. Гожинскій; гимнаст., поруч. Викторъ Александровичъ Востросаблинъ; помощн. кл. наставн. Кирилъ Калистратовичъ Таченко.

Письмоводитель, Александръ Алексѣевичъ Анисимовъ.

**Бѣлецкая Женская Гимназія, учр. Е. И. Геншке.**

Предсѣдатель Попечительнаго Совѣта, колл. сов. Иванъ Михайловичъ Бузни.

Члены: Предсѣдатель Педогогическ. Совѣта, Начальница гимназіи, надв. сов. Ивапъ Антонов. Марандичъ и колл. сов. Павелъ Павловичъ Гожинскій.

Предсѣдатель педагог. совѣта—Директоръ муж. гимназіи.  
Начальница гимназіи—Елена Ивановна **Геншке**.

Законоучители: свящ. Михаилъ **Ястремскій** и свящ. Владимиръ **Димитріу**.

Преподаватели: русск. яз., надв. сов. Михаилъ Дмитріевичъ **Чертанъ**; ариѳмет., надв. сов. Иванъ Антоп. **Марандичъ**; матем. и физики, Николай Никол. **Грѣшищевъ**; рисован., Александръ Ивановичъ **Ружицкій** и Алексѣй Митрофан. **Рыбалка**; гігіены, колл. сов. Павелъ Павл. **Гожинскій**; преподавательницы: русск. яз., педагог. и исторіи, Нина Кирил. **Линенко-Текежи**; ариѳмет., Анна Пиллар. **Худзинская**; естеств. и геогр., Ольга Сергѣевна **Алмазова**; французск. яз., Марія Павловна **Евѣцкая**; нѣмецк. яз., Елизавета Иван. **Ламбертъ**; чистоп., Анна Алексѣевна **Вознесенская**; руководѣл., Екатерина Мих. **Ястремская**; препод. мл. пригот. кл., Іустина Сергѣевна **Зорина**.

Надзирательницы: Екатерина Мих. **Бантышъ** и Варвара Петровна **Кузьминская**.

Врачъ, колл. сов. Павелъ Павловичъ **Гожинскій**.

### БѢЛЕЦКОЕ ВЫСШЕЕ НАЧАЛЬНОЕ УЧИЛИЩЕ

Инспекторъ—надв. сов. Никифоръ Григорьевичъ **Евтодѣевъ**.

Законоучитель, свящ. Владимиръ Ивановичъ **Димитріу**.

Учителя: Аристархъ Кондратьевичъ **Яковлевъ**, надв. сов. Степанъ Ивановичъ **Горобецъ**, Лидія Вацлавна **Воскресенская**; графич. искусствъ, Алексѣй Митроф. **Рыбалко**; нѣмецк. яз., Екатерина Ивановна **Лотоцкая**; пѣнія, Семень Пиллар. **Бирюковъ**; музыки, Леонтій Осиповичъ **Метельскій**; гимнастики, поруч. Николай Констант. **Стопановскій**.

**Казенные равнины:** БѢЛЕЦКІЙ—Юлій—**Шапиро**, Фалештскій—Идель Мошковъ **Фихманъ**, Скулянскій—вакансія.

### Періодическія изданія:

„**БѢЛЕЦКАЯ МЫСЛЬ**“: Ежедн. газета. Цѣна въ годъ: городская—5 р. 50 к., иногородняя—6 р. Ред.-изд. **А. Ратнеръ**.

## ХОТИНСКІЙ УЪЗДЪ.

Уѣздный Предводитель Дворянства —

Кандидатъ —

Помощникъ Предводителя —

Уѣздный Исправникъ — Титулярный Совѣтникъ Степанъ Осиповичъ Славинскій.

### Хотинская Дворянская Опека.

См. предисл. къ Ад.-Кал.

### Уѣздный Съѣздъ.

Предсѣдатель — Уѣздный Предводитель Дворянства.

Уѣздные Члены Кишиневск. Окр. Суда по Хотинск. у.:  
1 уч. — надв. сов. Левъ Петровичъ Левицкій; 2 уч. — колл. сов. Петръ Ивановичъ Лосевъ.

Почетные Мировые Судьи: дворян. Дмитрій Александровичъ Оатъ, колл. сов. Болеславъ Антоновичъ Амброжевичъ, ст. сов. Болеславъ Васильевичъ Балинскій, колл. асс. Платонъ Ивановичъ Бибери, надв. сов. Александръ Николаевичъ Домбровскій, отст. кап. Георгій Дмитриевичъ Ермолинскій, колл. асс. Николай Михайловичъ Крупенскій, ст. сов. князь Павелъ Михайловичъ Кантакузинъ, колл. секр. князь Георгій Юрьевичъ Кантакузинъ, въ д. Гофмейстера Высочайшаго Двора, д. ст. сов. Александръ Николаевичъ Крупенскій, ст. сов. Брониславъ Антоновичъ Борткевичъ, губ. секр., Константинъ Карловичъ Дитмаръ, дѣйств. ст. сов. Георгій Николаевичъ Крупенскій, Камергеръ Высочайшаго Двора Павелъ Николаевичъ Крупенскій, тит. сов. Николай Александровичъ Назиміръ, колл. секр. Никодимъ Осиповичъ Крупко, дворян. Эдуардъ Брониславовичъ Прушинскій, отст. шт. кап. Николай Александровичъ Стреньковскій.

Земскіе Начальники: 1-го участка, поруч. зап. Михаилъ Осиповичъ Фишеръ с. Балкоуцы; 2-го — (исп. об.) отст. подпор. Антонъ Антоновичъ Гилевичъ м. Новоселица; 3-го — ст. сов. Александръ-Мечиславъ Флоріановичъ Гилевичъ с. Грушевы; 4-го — (исп. об.) колл. секр. Александръ Александровичъ Солмонъ

х. Липканы; 5-го — отст. поруч. Николай Константинович **Бонанча** м. Бричаны; 6-го — надв. сов. Николай Николаевич **Скордели** с. Горднешты; 7-го — колл. секр. Павелъ Николаевичъ **Ланцетти** с. Романкоуцы; 8-го — корнетъ гвард. кавал. Борисъ Васильевичъ **Политковскій** с. Домачняцы.

Секретарь, губ. секр. Григорій Александровичъ **Садовскій**.

### Уѣздное по воинской повинности Присутствіе.

Предсѣдатель — Уѣздный Предводитель Дворянства.

Члены: Уѣздный Исправникъ, Уѣздный Воинскій Начальникъ. Членъ Уѣздной Земской Управы Адамъ Викторовичъ **Сонсѣдскій**.

Дѣлопроизводитель, Александръ Ксенофонтовичъ **Доорольскій**.

### Уѣздная Землеустроительная Комиссія.

Предсѣдатель — Уѣздный Предводитель Дворянства.

Первый замѣститель Предсѣдателя — Предсѣдатель Уѣздной Земской Управы.

Второй замѣститель — Уѣздный Членъ Суда 2-й уч. Хот. у. Непремѣнный Членъ, шт.-кап. зап. Владимиръ Григорьевичъ **Храптіевскій**.

Члены: Земскіе Начальники по дѣламъ ихъ участковъ; отъ земства: надв. сов. Александръ Николаевичъ **Домбровскій**, неим. ч. Василій Степановичъ **Яловега**, неим. ч. Иванъ Никифоровичъ **Селискій**; отъ крестьянъ: Афанасій Васильевичъ **Чеканъ**, Іосифъ Георгіевичъ **Шевчишенъ** и Георгій Владимировичъ **Вульпя**.

И. д. Секретаря, колл. рег. Иванъ Семеновичъ **Врублевскій**.

### Хотинское Отдѣленіе Губернскаго Попечительнаго о тюрьмахъ Комитета.

Предсѣдатель — Уѣздный Предводитель Дворянства.

Директора: Уѣздный Членъ Суда по 1-му участку, Товарищъ Прокурора, Уѣздный Исправникъ, Предсѣдатель Уѣздной Земской Управы, Городской Судья, Городекой Голова, Благочинный, Уѣздный врачъ, князь Георгій Юрьевичъ **Кантакузинъ**, дворян. Георгій Дмитриевичъ **Ермолинскій**, дворян. Ви-

талій Марковичъ Ванкевичъ, провизоръ Василій Августинovichъ Мрозовскій, купецъ Иванъ Семеновичъ Науфанъ, мѣщан. Константинъ Сергѣевичъ Мисирьянцевъ, врачъ Несанель Моисеевичъ Шрайбергъ, священ. Андрей Леонидовичъ Уманскій, отст. капит. Николай Александровичъ Стренковскій, колл. рег. Витольдъ Болеславовичъ Балинскій.

Дѣлопроизводитель, надв. сов. Александръ Николаевичъ Домбровскій.

### УЪЗДНЫЙ УЧИЛИЩНЫЙ СОВѢТЪ.

Предсѣдатель—УЪздный Предводитель Дворянства.

Помощникъ—Кн. Георг. Юр. Кантакузинъ.

Члены: Предсѣдатель УЪздной Земской управы, УЪздный Исправникъ, Инспекторъ народныхъ училищъ, УЪздный наблюдатель церк.-приход. шк., Инспекторъ высшаго начального училища; отъ Земства потом.—дворян. Николай Александров. Стреньковскій и Земскіе Начальники (по дѣламъ ихъ участка).

### УЪЗДНЫЙ КОМИТЕТЪ ПОНЕЧИТЕЛЬСТВА О НАРОДНОЙ ТРЕЗВОСТИ.

Предсѣдатель—УЪздный Предводитель Дворянства.

Замѣститель Предсѣдателя—Надзиратель Акцизныхъ Сборовъ 1-го округа.

Члены: Почетные Мировые Судьи, Земскіе Начальники, УЪздный Членъ Кишиневск. Окружн. Суда по 1-му участку, Товарищъ Прокурора того-же Суда, УЪздный Военскій Начальникъ, Податной Инспекторъ, УЪздный Врачъ, УЪздный Исправникъ, Городской Судья, Городск. Голова, Предсѣдатель УЪздной Земской Управы, Судебные Слѣдователи и Члены отъ Земства: Князь Георгій Юр. Кантакузинъ и Михаилъ Ивановичъ Руссо, Членъ-казначей комитета, провизоръ Василій Августинovichъ Мрозовскій.

Дѣлопроизводитель, надв. сов. Александръ Николаевичъ Домбровскій.

### УЪДНОЕ ПОЛИЦЕЙСКОЕ УПРАВЛЕНІЕ.

УЪздный Исправникъ, Титулярный Совѣтникъ Степанъ Осиповичъ Славинскій.

Помощникъ Исправника, коллежскій ассесоръ Юлій Юльевичъ Собѣневскій.



Секретарь, губ. секр. Дмитрій Ивановичъ **Думанскій**.  
 Столоначальники: неим. ч. Петръ Дмитриевичъ **Папаяновъ**  
 и неим. ч. Тихонъ Львовичъ **Корчикъ**.

Регистраторъ, неим. ч. Константинъ Андр. **Галаневичъ**.  
 Канцелярскій служит., неим. ч. Михайлъ Федоровичъ  
**Семеницкій**.

Полицейскіе надзиратели: 1-й части г. Хотина, губ. секр.  
 Александръ Александровичъ **Яцковскій** и 2-й части, колл. рег.  
 Аввакумъ Георгіевичъ **Сокирка**.

*Становые Пристава:* 1-го стана, колл. асс. Анатолій Люд-  
 виковичъ **Могильницкій** м. Новоселица; 2-го — колл. рег. Владимиръ  
 Михайловичъ **Худоминскій** м. Лицканы; 3-го — колл. рег. Григорій  
 Ниловичъ **Масютинъ** (и. д.) м. Бричавы; 4-го — тит. сов. Маріанъ  
 Генриховичъ **Шиттъ** с. Клишковцы.

#### 4-й отрядъ Уѣздной Полицейской стражи.

Завѣдывающимъ отрядомъ — вакансія.

*И. д. Начальника тюрьмы,* Георгій Ивановичъ **Зиновьевъ**.

*Городовой врачъ,* колл. сов. Михайлъ Тимоф. **Колпакчи**.

*Уѣздный врачъ,* докт. мед., колл. сов. Владимиръ Густа-  
 вовичъ **Дибольдъ**.

*Правительственный пунктový ветеринарный врачъ,* надв.  
 сов. Казимиръ Ивановичъ **Гнатенскій**.

#### Почтово-телеграфныя конторы и отдѣленія.

*Хотинская.* Начальникъ конторы, колл. секр. Иванъ Ти-  
 мофѣевичъ **Бялковскій**.

*Лицканская.* Начальникъ конторы, надв. сов. Константинъ  
 Евфиміевичъ **Мышевскій**.

*Новоселицкая.* Начальникъ конторы, губ. секр. Дмитрій  
 Яковлевичъ **Старовъ**.

*Единецкая.* Начальникъ конторы, надв. сов. Георгій Пе-  
 тровичъ **Здаевскій**.

*Бричанская.* Начальникъ конторы, надв. сов. Сильвестръ  
 Феофановичъ **Дужовскій**.

*Кельменецкое.* И. д. Начальника отдѣленія, нем. ч. **Бодосій Ивановичъ Люлька.**

*Клишовецкое.* Начальникъ отдѣленія, губ. секр. **Михаилъ Густиневичъ Свитицкій.**

*Секурянское.* Начальникъ отдѣленія, тит. сов. **Алексій Михайловичъ Начоровскій Сачинскій.**

*Яноуцкое.* И. д. Начальника отдѣленія, нем. ч. **Романъ Ивановичъ Пастѣчникъ.**

*Шендянское.* И. д. Начальника отдѣленія, нем. ч. **Иванъ Семеновичъ Патрашко.**

*Романкоуцкое.* И. д. Начальника отдѣленія, нем. ч. **Павель Петровичъ Сапожникъ (онъ-же Швець).**

### Уѣздное Земское Собрание.

Предсѣдатель Уѣздный Предводитель Дворянства.

*Гласные (1912—1915 г.г.):*

**Платонъ Ивановичъ Бибери, Болеславъ Васильевичъ Балинскій, Брониславъ Антоновичъ Борткевичъ, Александръ Николаевичъ Домбровскій, Константинъ Карловичъ Дитмаръ, Николай Александровичъ Зарифи, Георгій Михайловичъ Крупенскій, Павелъ Михайловичъ князь Кантакузинъ, Павелъ Николаевичъ Крупенскій, Матвѣй Егоровичъ Крупенскій, Николай Егоровичъ Крупенскій, Георгій Егоровичъ князь Кантакузинъ, Георгій Николаевичъ Крупенскій, Петръ Николаевичъ Лишинъ, Константинъ Александровичъ Маноли, Эдуардъ Брониславовичъ Грушинскій, Эдмундъ Александровичъ Соболевскій, Николай Александровичъ Стренковскій, Николай Александровичъ Сутягинъ, Адамъ Викторовичъ Сонсѣдскій, Казиміръ Викторовичъ Сонсѣдскій, Георгій Дмитриевичъ Флондоръ, Александръ Семеновичъ Кауфманъ, Григорій Павловичъ Дрябъ, Николай Васильевичъ Еремчукъ, Кондратъ Ильичъ Корчинскій, Александръ Тарасовичъ Мошанъ, Федоръ Ивановичъ Сеникъ, Михаилъ Ивановичъ Сименицкій, Иванъ Никифоровичъ Селискій, Василій Степановичъ Яловега, Георгій Николаевичъ Табарча, Афанасій Андреевичъ Ящукъ.** Отъ Управленія имѣніями заграничныхъ духовныхъ установленій въ Бессарабской губерніи, С. Д. **Стексовъ.** Отъ духовнаго вѣдомства, **Дометій Романчукъ.** Отъ Хотинскаго городского самоуправленія, **Болеславъ Антоновичъ Амброжевичъ.**

**Уѣздная Земская Управа.**Предсѣдатель—Дмитрій Александровичъ **Оатъ**.Члены: Адамъ Викторовичъ **Сонсѣдскій**, Кондратъ Ильичъ **Корчинскій**, князь Георгій Юрьевичъ **Кантакузинъ**, Николай Александровичъ **Сутягинъ**.Секретарь—Иванъ Петровичъ **Папашика**. Бухгалтеръ—Петръ Михайловичъ **Кудикъ**. Земскіе техники: Павелъ Григорьевичъ **Бутковскій** и Николай Львовичъ **Стамп**. Агрономъ, Алексѣй Федоровичъ **Сеникъ**.Медицинскіе врачи: Несанель Мойсеевичъ **Шрайберъ** м. Липканы; Николай Максимовичъ **Туникъ** м. Бричавы; Алексѣй Семеновичъ **Алексинскій** г. Хотинъ; Константинъ Павловичъ **Михалевичъ** с. Кельменцы; Александръ Евгеньевичъ **Струменскій** с. Клишковцы; Эдмундъ Александровичъ **Соболевскій** с. Костычавы; Александръ Ивановичъ **Нейманъ** м. Секуравы; Евгений Эдуардовичъ **Шмидтъ** с. Тринка; Владимиръ Васильевичъ **Голотинъ** с. Романкоуцы; запасный врачъ, Сергѣй Аркадьевичъ **Берсеневъ** г. Хотинъ.Ветеринарные врачи: Казиміръ Ивановичъ **Гнатенскій** м. Липканы; Мелетій Николаевичъ **Бѣлобужицкій** м. Бричавы и Карлъ Ивановичъ **Здановичъ** г. Хотинъ.**Земская Касса Мелкаго Кредита.**Предсѣдатель, личн. поч. гражд. Егоръ Александровичъ **Бакаль**.Членъ-кассиръ, неим. ч. Авраамъ Ивановичъ **Чекирда**.Членъ Правленія, дворян.—Николай Егоровичъ **Мунтянъ**.Бухгалтеръ, губ. секр. Владимиръ Генриховичъ **Лапинскій**.**Городская Дума.**

Предсѣдатель—Городской Голова.

Предсѣдательствующій по 120 ст. гор. пол. Александръ Николаевичъ **Домбровскій**.Секретарь—Николай Никифоровичъ **Забратинскій**.

(Гласные 1912—1915 г.г.):

Болеславъ Антоновичъ **Амброжевичъ**, Иванъ Тимофѣевичъ **Бялковскій**, Владимиръ Густавовичъ **Дибольдъ**, Александръ Ксенофоновичъ **Доорохольскій**, Александръ Николаевичъ **Дом-**

бровскій, Петръ Павловичъ Звинка, Николай Никифоровичъ Забратинскій, Александръ Васильевичъ Котелевъ, Петръ Михайловичъ Кудикъ, Мойсей Еремѣевичъ Лемешовъ, Эдуардъ Карловичъ Немитцъ, Ахилессъ Карловичъ Пясецкій, Федоръ Дмитриевичъ Петращукъ, Григорій Мефодіевичъ Пасечникъ, Василій Ивановичъ Раевскій, Артемъ Степановичъ Стратоновъ, Григорій Александровичъ Садовскій, Абрамъ Берковичъ Пейсахъ, Шліома Бейришовичъ Зельдманъ; депутатъ отъ духовенства, прот. Афанасій Ивановичъ Софроновичъ.

### Городская Управа.

Городской Голова, Коллежскій Совѣтникъ Болеславъ Антоновичъ Амброжевичъ

Члены: колл. асс. Александръ Васильевичъ Котелевъ (онъ же заступающій мѣсто городского головы) и дворян, Эдуардъ Карловичъ Немитцъ.

Секретарь управы, Василій Ивановичъ Раевскій; помощникъ—Стефанъ Георгіевичъ Гачкевичъ.

Бухгалтеръ — Николай Никифоровичъ Забратинскій.

*Благочинные уѣзда (см. стр. 141).*

Уѣздный Наблюдатель церковно-приходскихъ школъ, свящ. Дометій Андреевичъ Романчукъ.

Уѣздное Отдѣленіе Епархіальнаго Училищнаго Совѣта.

Предсѣдатель, прот. Афанасій Ивановичъ Софроновичъ.

Члены: Уѣздный наблюдат., свящ. Дометій Андреевичъ Романчукъ, свящ. Іоаннь Григ. Крокъ, свящ. Іоаннь Ксенофонтовичъ Холдевичъ (онъ же казначей), свящ. Леонидъ Як. Токанъ (онъ же дѣлопроизвод.), Александръ Васил. Котылевъ, инсп. нар. уч. Владимиръ Ерф. Проценко, Николай Александр. Стренковскій, князь Георгій Юр. Кантакузинъ, докт. Владимиръ Густавовичъ Дебольдъ, всѣ окружные благочин. и участковые земскіе начальники.

**Уѣздный Военскій Начальникъ.**

м. Секураны; телеф. 8.

Подполковникъ Николай Николаевичъ Грузевичъ Нечай.

И. д. дѣлопроизводителя, колл. рег. Георгій Федоровичъ

Показный.

**Податная Инспекція.**

Податной Инспекторъ, колл. сов. Степанъ Антоновичъ

Андроновскій; помощникъ—колл. секр. Николай Николаевичъ

Черновъ м. Новоселцы.

**Хотинское Городское по государственному налогу съ недвижимыхъ имуществъ Присутствіе.**

Предсѣдатель—Податной Инспекторъ.

Члены: Юліанъ Горгоньевичъ Томашевскій, Петръ Павл.

Долинскій, Ахилесъ Карловичъ Пясецкій, Николай Никифоров.

Забратинскій, Иванъ Антон. Хоцинскій, А. Б. Пейсахъ, Д. Д.

Оатъ, А. В. Котелевъ, О. Ч. Амброжевичъ, Э. К. Немитцъ.

**Хотинское Казначейство.**

Казначей, колл. сов. Константинъ Федоровичъ Анастасьевъ.

Старшій бухгалтеръ, колл. асс. Дмитрій Иван. Самсоновъ.

Кассиры: 1-го разр., колл. асс. Владимиръ Никаноровичъ

Угриновичъ и 2-го разр., неим. ч. Константинъ Владимировичъ

Корцинъ Жуковскій.

Бухгалтеры: 1-го разр., тит. сов. Николай Гавриловичъ

Колокольниковъ; 2-го разр., губ. секр. Никаноръ Ананьевичъ

Коровицкій и колл. рег. Федоръ Николаевичъ Коптаренко.

Счетный чиновн., колл. рег. Василій Федоровичъ Сеникъ.

**Судебные Слѣдователи:** 1 уч.—колл. асс. Артемій Степ.

Стратоновъ м. Хотинъ; 2 уч.—Юсифъ Федоръ Гиляриевичъ Ленар-

товичъ м. Вричаны; 3 уч.—колл. асс. Михайль Гавр. Позняковъ

м. Новоселеца; 4 уч.—тит. сов. Степанъ Марцелиевичъ Леванскій

м. Влишцы.

**Городской Судья:**—надв. сов. Григорій Юсифовичъ Гайду-

ковъ.

*Судебные Пристава:* Кишиневскаго Окружнаго Суда: колл. асс. Ксенофонъ Ананьевичъ Бродовичъ г. Хотинъ и губ. секр. Иванъ Кирилловичъ Горшковъ м. Единцы.

### Нотариусы:

Г. Хотина — крестьянинъ Иванъ Троф. Гайдай и крестьянинъ Ник. Тарас. Генсіоровскій.

м. Новоселицы — дв. Пав. Дм. Пузановъ и купеч. сынъ Михаилъ Егоровичъ Бакаль — м. Бричаны.

*Инспекторъ народныхъ училищъ,* надв. сов. Владимиръ Евфимовичъ Проценко.

### Единецкое Духовное училище.

Смотритель, ст. сов. Илларионъ Климентовичъ Яцковскій.

Помощникъ смотрителя, кандидатъ богословія, свящ. Георгій Спинея.

Преподаватели: русск. яз. — кандидатъ богословія, Петръ Алексѣевичъ Пономаревъ; греческаго яз., студентъ семинаріи, надв. сов. Петръ Давидовичъ Шостаковскій; латинскаго яз. и отечественной исторіи, кандидатъ богословія ст. сов. Зосима Васильевичъ Герштанскій; географіи, арифметики и природовѣдѣнія: въ основн. кл., кандидатъ богословія, ст. сов. Николай Александровичъ Остроумовъ и въ параллельныхъ клас., кандидатъ богословія, Алексѣй Евтихѣевичъ Домарацкій; учит. церкви. пѣнія, оконч. курсъ дух. сем., Евгений Михайловичъ Перетятковъ; чистописанія, черченія и гимнастики, отст. шт.-ротм. Алексѣй Алексѣевичъ Петровичъ; пригот. кл., студентъ семинаріи, надв. сов. Михаилъ Юрьевичъ Паунъ; свящ. училищной церкви Федоръ Бушило; надзиратель за учениками, студентъ семинаріи, колл. асс. Федоръ Ильичъ Северинъ.

Почетный блюститель по хозяйствен. части, отст. шт.-кап. Николай Александровичъ Стренковскій.

Врачъ училищной больницы, надв. сов. Эхиль Исааковичъ Зильберманъ.

Экономъ училища, пот. поч. гражд. Левъ Михайловичъ Мунтянъ; фельдшеръ училищной больницы, Василий Афанасьевичъ Яцимирскій.

### Хотянское Высшее Начальное училище.

Инспекторъ училища, Павелъ Александровичъ Швачко.

Законоучитель, свящ. Леонидъ Яковлевичъ Токанъ.

Учителя: Василій Андр. **Ивасикъ**, Филиппъ Назар. **Половой**,  
Василій Павл. **Рафаловичъ**; искусствъ, Сергѣй Яков. **Ельцовъ**;  
пѣнія, Василій Филип. **Рыбакъ**; гимнастики, Николай Иван.  
**Рѣшетникъ**; музыки, Иосифъ Пивникъ; французскаго яз. Ксенія  
Васильевна **Мрзовская**; нѣмецк.-яз. Марія Васильевна **Мунтянъ**;  
бухгалтеріи, Александръ Степановичъ **Комисаровъ**.

Врачъ училища, Владимиръ Густавовичъ **Дибольдъ**.

### Мѣщанская управа.

Мѣщанскій Староста — Иосифъ Максимовичъ **Браткевичъ**;  
помощникъ — Алексѣй Гавриловичъ **Полужанскій**.

Старосты сборщики: отъ христіанъ — вакансія; отъ евре-  
евъ — Сруль Абрамовичъ **Койфманъ**; помощникъ — Рувинъ Герш-  
ковичъ **Алтыкесъ**.

Письмоводитель, Макарій Ивановичъ **Савицкій**.

*Казенные равнины:* Хотинскій, Шмуль Мееровъ **Хесъ**; Бри-  
чанскій, Идель Яковлевъ **Барщевскій**; Липканскій, Матусъ  
Шмилевъ **Калихманъ**; Секурянскій Ихиль Хаимовъ **Музисъ**;  
Новоселицкій, Гершонъ **Файнбергъ**.

### Липканскій Отдѣлъ Россійскаго Общества покро- вительства животнымъ.

Предсѣдатель (онъ-же почетн. членъ), колл. сов. Евгений  
Варѣоломеевичъ **Дембскій**.

Вице-Предсѣдатель, надв. сов. Дмитрій Иван. **Гловацкій**.

Члены Правленія: свящ. Сосипатръ Иванов. **Гримальскій**,  
надв. сов. Казимиръ Иван. **Гнатенскій** (онъ-же завѣдывающій  
бесплатной лечебн. для животн.), Петръ Поликарповичъ **Дидыкъ**  
и Федоръ Андр. **Майданюкъ**.

Попечительница лечебницы: вдова полковника Екатерина  
Константиновна **фонъ-Дитмаръ** (рожден. баронесса Розенъ).

Ученый кузнецъ образцовой кузницы при Липканскомъ  
отдѣлѣ, Гавріиль Никифоровичъ **Пономаревъ**.

## Аккерманскій уѣздъ.

Уѣздный Предводитель Дворянства—

Помощникъ Предводителя—

Уѣздный Исправникъ—Коллежскій Секретарь Александръ Ивановичъ Сѣчкарь.

### Уѣздный Съездъ.

Предсѣдатель Съезда—Уѣздный Предводитель Дворянства.

Замѣститель Предсѣдателя и завѣдывающій административно-продовольственной частью—Земск. Начальникъ 1 уч.

Уѣздные Члены Кишин. Окружн. Суда по Аккерман. у.: 1 уч., ст. сов. Михаилъ Федор. Смоленскій; 2 уч., колл. сов. Николай Ивановичъ Серебrenицкій.

Почетные Мировые Судьи: д. ст. сов. Василій Григорьевичъ Навроцкій, тайн. сов. Михаилъ Константиновичъ Балласъ, д. ст. сов. Иванъ Александровичъ Балласъ, ст. сов. Евгений Ивановичъ Софіановъ, пот. дворян. Андрей Алоизіевичъ Ярошевичъ, ст. сов. Митрофанъ Васильевичъ Пуришкевичъ, пот. дворян. Николай Ивановичъ Мазаровичъ, дворян. Михаилъ Владиславовичъ Окуличъ, поселян. Андрей Андреевичъ Видмеръ, почетн. гражд. Георгій Антоновичъ Спиліоти.

Земскіе Начальники: 1 уч.—ст. сов. Романъ Александровичъ Гершельманъ г. Аккерманъ; 2 уч.—поруч. зап. Яковъ Юліановичъ Домкевичъ с. Староказачье. 3 уч.—вр. и. д. кандидатъ, неим. ч. Константинъ Александровичъ Звегенцовъ с. Воловтировка; 4 уч.—поруч. въ отст. полев. пѣш. артил. Владимиръ Николаевичъ Бржосніовскій м. Байрамча; 5 уч.—колл. сов. Петръ Васильевичъ Куницкій с. Тарутино; 6 уч.—колл. секр. Александръ Ивановичъ Властари с. Арнизь; 7 уч.—надв. сов. Яковъ Георгиевичъ Бостанъ с. Татарбунары и 8-го тит. сов. Александръ Евлампіевичъ Гробовъ г. Болградъ.

Секретарь съезда, колл. рег. Василій Ивановичъ Дубина.

### Уѣздное по воинской повинности Присутствіе.

Предсѣдатель—Уѣздный Предводитель Дворянства.

Члены: Уѣздный Воинскій Начальникъ, Уѣздный Исправникъ, Предсѣдатель Уѣздной Земской Управы.

Дѣлопроизводитель, колл. рег. Дмитрій Васаріоновичъ Яворовскій.



## Уѣздная Землеустроительная Комиссія.

Предсѣдатель—Уѣздный Предводитель Дворянства.

Замѣститель Предсѣдателя—Предсѣдатель Уѣздной Земской Управы.

Непремѣнный Членъ, колл. секр. Константинъ Людвиговичъ Якубѣльскій.

Члены: Уѣздный Членъ Кишиневск. Окр. Суда по 2<sup>му</sup> уч. Аккерманск. уѣзда, отъ земства Георгій Антоновичъ Спидоти; отъ крестьянъ: Христіанъ Готфридовичъ Вейсъ, Александръ Зиновьевичъ Желязковъ, Герасимъ Семеновичъ Ткаченко.

Секретарь, поч. гражд., неим. ч. Николай Александровичъ Радонежскій.

## Аккерманское Отдѣленіе Губернскаго Попечительнаго о тюрьмахъ Комитета.

Предсѣдатель (Старшій Директоръ)—Уѣздный Предводитель Дворянства.

Заступающій мѣсто Старшаго Директора—Аккерманскій Полиціймейстеръ.

Директора: уѣздный членъ суда, товарищъ прокурора, уѣздный исправникъ, предсѣдатель уѣздной земской управы, городскіе судьи, городской голова, благочинные 1-го округа, городской врачъ, Александръ Ерем. Еремѣевъ, Артемій Ерем. Еремѣевъ, мѣщ. Василій Мих. Дреовъ, тип. сов. Яковъ Егор. Бостанъ; поч. гражд. Михель Мордк. Гутникъ, купецъ Мойсей Григ. Мильштейнъ, нотаріусъ А. А. Ковалевскій, состоятъ зубными врачами: Наумъ Григ. Берковъ, и Г. К. Егизарианцъ; попечитель тюр. шк. грам. куп. Ив. Ив. Денисовъ, законоучит. свящ. Александръ Гаевскій, и завѣдыв. дѣлопроизв., колл. секр. Романъ Мих. Рыбальченко.

## Уѣздный Училищный Совѣтъ.

Предсѣдатель—Уѣздный Предводитель Дворянства.

Члены: инспекторы народн. училищъ 1-го и 2-го участка, Директоръ Аккерман. учительской семинаріи, Инспекторъ Аккерман. высшаго начальн. училища, надв. сов. Георгій Петр. Сетраковъ, уѣздный наблюдатель церковно-приходскихъ школъ, Предсѣдатель уѣздной земской управы, Уѣздный исправникъ, Гавр. Гавр. Сараконъ, Яковъ Филип. Вагнеръ и всѣ участковые Земскіе начальники.

## Уѣздный Комитетъ попечительства о народной трезвости.

Предсѣдатель—Уѣздный Предводитель Дворянства.

Заступающій мѣсто предсѣдателя—Инспекторъ народныхъ училищъ 1-го участка Аккерм. у.

Непременный Членъ—тит. сов. Александръ Трофимовичъ **Иванковъ**.

Члены: Депутатъ отъ духовенства, Директоръ мужской гимназiи, Директоръ учительской семинарии, Начальница женской гимназiи, Инспектора народн. училищъ 1 и 2 участка, Инспекторъ Высш. начальн. училища, Уѣздный наблюдатель церк.-прих. школъ, Уѣздный членъ и Товарищъ Прокурора Окружн. Суда, Уѣздный исправникъ, Полицеймейстеръ, Акцизный надзиратель 1-го участка, Уѣздный Военскій Начальникъ, Участковые Земскіе Начальники, Податные инспектора 1 и 2 участковъ, Уѣздный врачъ, Почетные и Городскіе Судьи, Предсѣдатель уѣздной земской управы, Городской Голова, отъ уѣзднаго земскаго собранія—Георгій Ант. Спиліоти и Іустинъ Адроник. Галинъ по приглашеніи Предсѣдателя губерн. комитета Попечительства о народн. трезвости—Терапонтъ Михайловичъ **Кречунъ**.

## Городское Полицейское Управление.

Полицеймейстеръ—Надворный Совѣтникъ Павелъ Ивановичъ **Яшниченко**.

Секретарь, губ. секр. Филиппъ Петровичъ **Крыжановскій**.

Пристава: 1 части—колл. рег. Владимиръ Георгіевичъ **Соловкинъ**; 2 части—колл. рег. Петръ Прохор. Граневскій помощники приставовъ: губ. секр. Андрей Марковичъ Сафонеим. ч. Георгій Марковичъ Харманскій (вр. и. д.), неим. ч. Павелъ Ник. Огинскій, губ. секр.—Люціанъ Александръ Петр. **Рошевскій**.

Приставъ пос. Папушой, тит. сов. Георгій Вас. Масловъ, приставъ пос. Турлакъ, губ. секр. Левъ Гавр. Юрченко.

Начальникъ тюрьмы, колл. секр. Романъ Михайловичъ **Рыбальченко**.

Аккерманскій Городовой врачъ, колл. асс. Исая Давидовичъ **Фельдштейнъ**.

**Правительственный Пунктовой Ветеринарный Врачъ,**  
 колл. сов. Иванъ Павловичъ **Остржииковскій** г. Аккерманъ.

### Уѣздное Полицейское Управление.

Уѣздный Исправникъ—Коллежскій Секретарь Александръ Ивановичъ **Съчкарь**.

Помощникъ Исправника—тит. сов. Алексѣй Дмитриевичъ **Зарѣцкій**.

Секретарь—кол. рег. Георгій Ильичъ **Гульдинскій**.

Столоначальники: 1 стола—Михаилъ Корнил. **Никитишень**  
 и 2 стола—колл. рег. Кириллъ Васильевичъ **Гаваза**.

Регистраторъ, колл. рег. Иванъ Діонисьев. **Григорьевъ**.

**Становые Пристава:** 1-го стана, колл. асс. Іоакимъ Матв. **Газалабовъ** с. Волонтировка; 2-го стана, колл. асс. Василій Вас. **Ермолинъ** м. Байрамча; 3-го стана, колл. секр. Филимонъ Никол. **Узуновъ** с. Тарутино; 4-го стана, колл. секр. Іосифъ Іосифовичъ **Левицкій** с. Татарбунары; 5-го стана, колл. асс. Іосифъ Петровичъ **Черно** с. Кубел.

Приставъ пос. Шабо, колл. рег. Антонъ Ант. **Скаржинскій** пос. Шабо.

### 6-й отрядъ уѣздной пѣшей полицейской стражи.

Завѣдывающій отрядомъ, прап. зап. Федоръ Павловичъ **Дьяченко**.

Уѣздный врачъ, надв. сов. Григорій Корнѣевичъ **Цепринскій-Цѣкавый**.

Лоцмейстеръ Днѣстровско-Цареградской дистанціи, подполковникъ Василій Аверьян. **Федоровъ** (уроч. Бугазъ).

### Почтово-телеграфныя конторы и отдѣленія.

**Аккерманская.** Начальникъ конторы, колл. сов. Северинъ Фед. **Маньковскій**.

**Тарутинская.** Начальникъ конторы, надв. сов. Долмать Саввов. **Кульчицкій**.

**Татарбунарская.** Начальникъ конторы, надв. сов. Θεодосій Григор. **Лазаревъ**.

**Арцизское.** Начальникъ отдѣленія, губ. секр. Григорій Гавр. **Сторожукъ**.

*Байрамчское.* Начальникъ отдѣленія, колл. асс. Дмитрій Ив. Ципордей.

*Волонтировское.* Начальникъ отдѣленія, губ. секр. Иванъ Семен. **Сименовъ.**

*Ивановско-Болгарское.* И. д. Начальника отдѣленія, неим. ч. Стефанъ Никитовичъ Лянка.

*Клестницкое.* И. д. Начальникъ отдѣленія, неим. ч. Станиславъ Альбиновичъ Тушевскій.

*Кубейское.* Начальникъ отдѣленія, колл. рег. Петръ Григорьевичъ Шокалюкъ.

*Пуркарское.* Начальникъ отдѣленія, губ. секр. Исидоръ Іуліановичъ Корсовскій.

*Саратское.* И. д. Начальника отдѣленія, неим. ч. Иванъ Матвѣевичъ Бѣлуга.

*Старокызачье.* Начальникъ отдѣленія, колл. секр. Евтропій Онупріевичъ Глищинскій.

*Талмазское.* И. д. Начальника отдѣленія, неим. ч. Георгій Константиновичъ Поя.

*Ташлыкское.* И. д. Начальника, неим. ч. Василій Федоровичъ Дука.

*Шабское.* Начальникъ отдѣленія, губ. секр. Евменій Арефьевичъ Кошубякъ.

*Введенское.* И. д. Начальника отдѣленія, неим. ч. Никита Даниловичъ Пезпято.

*Баймаклійское.* Начальникъ отдѣленія, губ. секр. Яковъ Іосифовичъ Гринь.

*Николаевское.* Начальникъ отдѣленія, губ. секр. Андрей Григорьевичъ Кардашевъ.

*Романовское.* Начальникъ отдѣленія, губ. секр. Яковъ Даниловичъ Фани.

*Конгазское.* Начальникъ отдѣленія, губ. секр. Георгій Анастасіев. Пырванъ.

*Надеждинское.* И. д. Начальника отдѣленія, неим. ч. Маринъ Михайловичъ Сарарійскій.

*Манзырское.* Начальникъ отдѣленія, губ. секр. Николай Григорьевичъ Выхрыстюкъ.

*Петровское.* Начальникъ отдѣленія, колл. рег. Стефанъ Александровичъ Исакъ.

*Тараклійское.* И. д. Начальника отдѣленія, неим. ч. Федоръ Васильевичъ Мышко.

*Тузловское.* Начальникъ отдѣленія, колл. секр. Георгій Григорьевичъ Григоровскій.

**Шикирликтайское.** Начальникъ отдѣленія, губ. секр. Илья Дорофеевичъ Шидашенко.

**Плохтѣевское.** И. д. Начальника отдѣленія, неим. ч. Семейъ Ивановичъ Ротарь.

**Ивановско-Русское.** Начальникъ отдѣленія, колл. рег. Николай Калиарховичъ Просаленди.

**Уѣздное Земское Собрание.**

Предсѣдатель—Уѣздный Предводитель Дворянства

*Гласные (1912—1915 г.г.)*

Отъ перваго избирательнаго собранія: Михайлъ Константиновичъ Балласъ, Иванъ Александръ Балласъ, Александръ Ивановичъ Балласъ, Свѣтлѣйшій князь Александръ Петровичъ Волконскій, Николай Ивановичъ Мазаровичъ, Василій Григорьевичъ Навроцкій, Леонидъ Владиславовичъ Окуличъ, Михайлъ Владиславовичъ Окуличъ, Митрофанъ Васильевичъ Пуришкевичъ, Георгій Антоновичъ Спиліоти, Григорій Алопзіевичъ Ярошевичъ, Андрей Алопзіевичъ Ярошевичъ, Александръ Алопзіевичъ Ярошевичъ, Анатолій Алопзіевичъ Ярошевичъ. Отъ втораго избирательнаго Собранія: Андрей Андреевичъ Видмеръ, Карлъ Готлибовичъ Гассертъ, Петръ Яковлевичъ Мучлеръ, Рудольфъ Ивановичъ Юндтъ. Отъ сельскихъ обществъ: Яковъ Филипповичъ Вагнеръ, Николай Константиновичъ Гребенчо, Готлибъ Карловичъ Лейнцъ, Гаврилъ Гавриловичъ Сараковъ, Христіанъ Михайловичъ Шетле. Представители: Депутатъ отъ дух. вѣдомства—прот. Петръ Козакъ, отъ Главнаго Управл. Землеустр. и Земледѣлія—Александръ Александръ Абрамовичъ, отъ г. Аккермана—Городской Голова.

**Уѣздная Земская Управа**

Предсѣдатель—Андрей Алопзіевичъ Ярошевичъ.

Члены: Михайлъ Владислав. Окуличъ, Петръ Яковлевичъ Мучлеръ и Николай Константиновичъ Гребенчо.

Секретарь—Георгій Константиновичъ Сливинскій.

Бухгалтеръ—Эммянуйль Григорьевичъ Васильевъ, помощ-

никъ—Иванъ Константиновичъ Мошняга.

Земскіе агрономы: Ефимъ Алексѣевичъ Юрковъ, Николай

Яковлевичъ Баскевичъ, Людославъ Антоновичъ Пюнтковскій и

Владимиръ Александровичъ Вальтеръ.

Уѣздный санитарный врачъ, Павелъ Ивановичъ Воскресенскій.

Земскіе медицинскіе врачи: Аккерманскаго участка—Василій Констант. **Зубовскій**, Байрамческаго—Григорій Вас. **Зуницкій**, Волонтировскаго—Александръ Александр, **Мауреръ**, Девлетъ-Агачскаго—Вольфъ Абрам. **Перлисъ**, Дивизійскаго—Лейба Монисъ Шлемовичъ **Вольманъ**, Кубейскаго—Леонидъ Лавр. **Шатскій**, Пуркарскаго—Анатолій Семен. **Макареню**, Староказачьяго—вакансія, Саратскаго—Отто Эмманурл. **Мюллеръ**, Тарутинскаго—Илья Львовичъ **Эпштейнъ**, Ташлыкского—Лука Дмитр. **Вертепа**, Татарбунарскаго—Отто Христіановичъ **Маухъ**, запасный врачъ—М. С. **Трахтманъ**.

Ветеринарные врачи: Аккерманскаго участка—Андрей Игнатъевичъ **Радзвизкій**, Арцизскаго—Николай Алексѣевичъ **Лопухинъ**, Волонтировскаго—Петръ Іустин. **Луць** и Кубейскаго—Алексѣй Петровичъ **Захаровъ**.

**Земская Касса Мелкаго Кредита.**

Предсѣдатель—Яковъ Филипповичъ **Вагнеръ**.

Члены: Максимиліанъ Яковлевичъ **Новиковъ** и Василій Владимировичъ **Стефанюкъ**.

Бухгалтеръ, Иванъ Степановичъ **Ивановъ**; помощникъ—Олимпіада Константиновна **Старирадова**.

Кассиръ, Матвѣй Кузьмичъ **Хлоповъ**.

**Городская Дума.**

Предсѣдатель—Городской Голова.

Предсѣдательствующій по 120 ст. город. полож., Андрей Алоизъевичъ **Ярошевичъ**.

Секретарь, губ. секр. Николай Дмитриевичъ **Ферендино**.

**Гласные (1912—1915 г.г.):**

Мѣщан. Тимофей Ильичъ **Александровъ**, купеч. сынъ Василій Михайловичъ **Арнаутовъ**, надв. сов. Артемій Мартыновичъ **Артюновъ**, пот. поч. гражд. Иванъ Сирагановичъ **Асвадуровъ**, прап. зап. артилл. Мартынъ Марковичъ **Асвадуровъ**, тайн. сов. Михаилъ Констант. **Балласъ**, присяжн. повѣрен. Николай Яковлевичъ **Бундюкъ**, лич. поч. гражд. Александръ Михайловичъ **Вагнеръ**, мѣщ. Эпаміанъ Георгіевичъ **Василато**,

колл. асс. Эммануиль Григ. **Васильевъ**, отст. кап. Дмитрій Фед. **Велизарій**, присяжн. повѣрен. Карлъ Готлибовичъ **Гассертъ**, прап. зап. артил. Николай Ивановичъ **Гозаловъ**, мѣщ. Константинъ Діонисьевичъ **Гробовъ**, купецъ Сергѣй Ивановичъ **Денисовъ**, ст. сов. Михаилъ Ивановичъ **Донченко**, губ. секр. Александръ Еремѣевичъ **Еремѣевъ**, поруч. въ отст. Георгій Еремѣевичъ **Еремѣевъ**, отст. старш. вахмистръ Дмитрій Петровичъ **Коевъ**, колл. сов. Александръ Васильевичъ **Кочубинскій**, надв. сов. Терапонтъ Михайловичъ **Кречунъ**, поч. гражд. Вольфъ Іоахимовичъ **Крошкинъ**, мѣщ. Поликарпъ Алексѣевичъ **Лавреньевъ**, мѣщ. Андрей Ивановичъ **Мельниковъ**, пот. поч. гражд. Патрикій Карповичъ **Павловскій**, об.-офиц. сынъ Павелъ Ивановичъ **Пашковскій**, поселян. собств. Эдуардъ Константинов. **Родунеръ**, капит. 1 го ранга въ отстав. Георгій Гавриловичъ **Селецкій**, надв. сов. Григорій Петровичъ **Сетраковъ**, ст. сов. Николай Николаевичъ **Скальскій**, мѣщ. Федоръ Георгиевичъ **Смолевъ**, ст. сов. Евгений Ивановичъ **Софіановъ**, лич. поч. гражд. Георгій Антоновичъ **Спилюти**, надв. сов. Иванъ Титычъ **Стыранкевичъ**, мѣщ. Михаилъ Мойсеевичъ **Теребиленковъ**, поселян. Георгій Николаевичъ **Узуновъ**, личн. поч. гражд. Илья Константинов. **Чевдаръ**, мѣщ. Фавель Мошковичъ **Шоинъ**, колл. асс. Виссаріонъ Дмитриевичъ **Яворовскій**, колл. секр. Андрей Алоизьевичъ **Ярошевичъ**. Представитель земства—предсѣдатель уѣздной земской управы, Андрей Алоизьевичъ **Ярошевичъ**.

### Городская управа.

Городской Голова—почети. граждан. Георгій Антоновичъ **Спилюти**.

Члены Управы: ст. сов. Евгений Ивановичъ **Софіановъ**, надв. сов. Терапонтъ Михайловичъ **Кречунъ**.

Кассиръ, личн. поч. гражд. Илья Константинов. **Чвдаръ**.

Секретарь, личн. поч. гражд. Иванъ Федоровичъ **Рожковъ**.

Бухгалтеръ, неим ч. Дмитрій Николаевичъ **Терзыйъ**.

Дѣлопроизводители: хозяйств. распоряд. отдѣл.,—неим. ч.

Николай Михайловичъ **Семаковъ**; воинскаго отдѣленія—неим.

ч. Лука Филипповичъ **Астраханцевъ**; счетнаго отдѣленія—

неим. ч. Павелъ Васильевичъ **Рыбаковъ**.

Городской архитекторъ—инженеръ-технологъ, Маріанъ

Карловичъ **Левицкій**.

### Городской Общественный Банкъ.

Директоръ—личн. почетн. гражд. Василий Михайловичъ Дреовъ; товарищи директора: купецъ Иванъ Ивановъ, Денисовъ и неим. ч. Григорій Яковлевичъ Смолевъ.

Кассиръ, неим. ч. Петръ Васильевичъ Суриль.

Бухгалтеръ, губ. секр. Григорій Ивановичъ Лозовскій.

### Городская Александро-Маріинская Больница.

Почетный попечитель—почетн. гражд. Василий Михайловичъ Дреовъ.

Завѣдывающій больницей—врачъ, колл. асс. Исая Давидовичъ Фельдштейнъ.

Ординаторъ больницы—врачъ неим. ч. Владимиръ Ивановичъ Гайдуковъ (онъ-же Городской санитарный врачъ).

Городской ветеринарный врачъ—Иванъ Павловичъ Остржиковскій.

Фельдшера: старшій—поч. поч. гражд., неим. ч. Алексѣй Александровичъ Ширяевъ и Папушойскій мѣщ. неим. ч. Алексѣй Прокофьевичъ Шевченко; фельдш.-акушерка, Вѣра Петровна Зашобовская.

Сестры милосердія: Дарія Фоминовна Бержетенко и Анастасія Ивановна Пономаренко.

### Городской Сиротскій Судъ.

Предсѣдатель Суда—Городской Голова, Георгій Антоновичъ Спиліоти.

Члены Суда: отъ купеческаго сословія—поч. гражд. Илья Константиновичъ Чевдаръ; отъ мѣщанскаго—мѣщ. стар., Павелъ Михайловичъ Мануйловъ.

Секретарь, неим. ч. Никита Михайловичъ Кречунъ.

### Александро-Маріинская Община сестеръ милосердія.

Попечительница—дворянка Лидія Александровна Бѣликовичъ; помощн. попечительн.—Александра Дмитриевна Астраханцева.



Сестра настоятельн. — Клавдія Павловна Грабе Зинкевичъ.  
 Члены совѣта: Сергій Ивановичъ Денисовъ и законоучитель, прот. Петръ Козакъ.  
 Секретарь, Павелъ Ивановичъ Пашковскій.

### Аккерманская Мѣщанская управа.

Староста, Павелъ Михайловичъ Мануйловъ

Кандидатъ мѣщ. старосты (онъ-же староста-сборщикъ) Иванъ Константиновичъ Дычекъ; еврейскій староста-сборщикъ Вольфъ Дувидовичъ Кучукъ.

Дѣлопроизводитель, поселян. Григорій Александровичъ Пазушкинъ.

Регистраторъ и завѣдыв. паспортн. почтов. отдѣломъ, поселян. Григорій Петровичъ Галаганъ; помощникъ — мѣщан. Николай Георгіевичъ Охановъ.

Завѣдыв. паспортн. личн. отдѣломъ, мѣщан. Яковъ Михайловичъ Мануйловъ.

### Папушойское посадское упрощенное управленіе.

Посадской староста, Евфимій Артеміевичъ Працковъ; помощникъ — Василій Ив. Слободской.

Секретарь, Герасимъ Федоровичъ Гончарюкъ; письмоводитель мѣщ. стола, Евстафій Калиничъ Лозовенко; дѣлопроизводитель воинскаго стола, Николай Герас. Рогожинскій.

Посадской врачъ, Аронъ Зейликовичъ Шварцманъ; фельдшеръ, Иванъ Саввичъ Гайдаржи.

### Шабское посадское упрощенное управленіе.

Посадской староста, мѣщ. П. Н. Суковатый; помощникъ — мѣщ. Г. Д. Самсоновъ.

Секретарь, поселян. Ив. Вас. Митрянъ; помощникъ — мѣщ. С. В. Сузтовъ; письмоводитель, мѣщ. С. Е. Русначенко.

Посадской врачъ, А. С. Ицковичъ; фельдшеръ, мѣщ. Л. М. Бойченко.

## Турлакское посадское угроженное управленіе.

Посадской староста, Антонъ Кондратьевичъ Сапожникъ-Еременко; помощникъ—Яковъ Фед. Павленко.

Секретарь, Антонъ Исааковичъ Базиленко; помощники:—  
Феодосій Никол. Амбарли и Василій Изв. Цурканъ.

Посадской врачъ, колл. сов. Георгій Фед. Настуринъ.

*Благочинные уѣзда* (см. стр. 141).

*Уѣздный Наблюдатель церковно-приходскихъ школъ*,  
прот. Петръ Козакъ.

## Уѣздное Отдѣленіе Епархіальнаго Училищнаго Совѣта.

И. д. Предсѣдателя отдѣленія, свящ. Игнатій Коровицкій.  
Члены: уѣздный наблюдатель церковно-приходскихъ шк.,  
колл. асс. Эммануилъ Григорьевичъ Васильевъ (онъ-же казначей  
отдѣленія), тит. сов. Георгій Эдмундовичъ Шиллингъ (онъ-  
же дѣлопроизводитель отдѣленія), протоіер. Матѳей Колибаба;  
священники: Петръ Лозановъ, Александръ Гаевскій, Георгій  
Павловскій, Василій Таурянъ, Василій Ксчубинскій; надв. сов.  
Ферапонтъ Михайловичъ Иречунъ, Гавріиль Гавріиловичъ Вой-  
нескуль, Гавріиль Гавріиловичъ Сараковъ, надв. сов. Григорій  
Корвиліевичъ Цепринскій - Цѣкавый, Василій Константиновичъ  
Зубовскій, Инспекторы народныхъ училищъ 1-го и 2-го уч.  
Аккерманск. у., Окружные благочинные и участковые земскіе  
начальники.

## Уѣздный Военскій Начальникъ.

Подполковникъ Николай Ивановичъ Гринченко.  
Дѣлопроизводитель, капит. Александръ Михайлов. Дарскій.

## Податная Инспекція.

Податные Инспектора: 1-го участка, надв. сов. Алексѣй  
Эдуардовичъ фонъ-Гершельманъ, помощникъ—колл. секр. Ни-  
колай Евсѣевичъ Воликовскій; 2-го участка, колл. сов. Николай  
Николаевичъ Богатовъ.

**Аккерманское городское по государственному налогу съ недвижимыхъ имуществъ Присутствіе.**

Предсѣдатель—Податной Инспекторъ 1-го уч., Аккерм. у.

Члены: Иванъ Павловичъ Гайдуковъ, Ферапонтъ Михайл. Кречунъ, Антонъ Исаак. Базиленко, Фавель Мошковичъ Шойна, Ив. Ив. Денисовъ, Алексѣй Григ. Станчуловъ, Карлъ Готлиб. Гассертъ. В. А. Велигурскій, И. К. Чевдаръ, П. К. Павловскій, Евгений Ив. Сафіановъ, И. Т. Стыранкевичъ. свящ. Петръ Козакъ.

**Шабское посадское по государственному налогу съ недвижимыхъ имуществъ Присутствіе.**

Предсѣдатель—Податной Инспекторъ 1-го уч., Аккерм. у.

Члены: Адольфъ Адольф. Куртцъ, Илья Назар. Кучукъ, Петръ Кондрат. Лядецкій, Густавъ Луевичъ Форнэ, Густавъ Улисовичъ Марго, Иванъ Фед. Кутовой, Н. К. Дьяченко, П. Н. Суковатый, С. Пятницкій, Я. Ф. Вагнеръ, Г. П. Хмеллеръ.

**Папушойское посадское по Государственному налогу съ недвижимыхъ имуществъ присутствіе.**

Предсѣдатель—Податной Инспекторъ 2-го уч., Аккерм. у.

Члены: Григорій Ив. Дикій, Митрофанъ Дмитр. Клименко, Захарій Петр. Гладченко, Пантелеймонъ Александр. Чебаненко, Павелъ Михайловичъ Новаленко.

**Аккерманское Казначейство.**

Казначей, тит. сов. Владиславъ Юсифовичъ Дуржицкій.

Старшій бухгалтеръ, тит. сов. Василій Феодотовичъ Галищукъ.

Кассиры: 1 разряда, надв. сов. Виссаріонъ Дмитриевичъ Яворовскій и 2 разр., неим. ч. Валеріанъ Елисѣев. Ванкевичъ.

Бухгалтеры: 1 разряда: колл. секр. Степанъ Ивановичъ Остапъ и губ. секр. Пимонъ Васильевичъ Свиридовъ; 2 разряда: губ. секр. Иванъ Григорьевичъ Моисеевъ и колл. рег. Андрей Алексѣевъ Ткачъ.

*Судебные Слѣдователи:* 1-го участка, надв. сов. Артемій Мартыросовичъ **Арутюнянцъ** (онъ-же Артюновъ); 2-го участка, колл. асс. Иванъ Ивановичъ **Скромцкій**; 3-го участка, колл. асс. Станиславъ Константиновичъ **Плищинскій**; 3-го участка, колл. асс. Павелъ Афанасьевичъ **Вергосъ** (м. Тарутино).

*Судебные Пристава* Окружнаго Суда: надв. сов. Аркадій Сергѣевичъ **Наплановъ** и губ. секр. Аристотель Васильевичъ **Димитріу**.

*Городскіе Судьи:* 1-го участка, тит. сов. Николай Александровичъ **Яроцкій**; 2-го участка, ст. сов. Александръ Максиміановичъ **Фриммъ**.

### Нотариусы:

Гор. Аккерманъ: отст. подпоруч. Алексѣй Алексѣевичъ **Ковалевскій** и капит. запас. Дмитрій Федоровичъ **Велизарій**; с. Волонтировка—отст. ротм. Анатолій Григорьевичъ **Любимовъ**; с. Тарутина—колл. секр. Владиславъ-Артуръ Франц. **Науфманъ**; пос. Шабо—дворянинъ Николай Николаевичъ **Скальскій** и с. Татарбунаръ—тит. сов. Юсифъ Андреевичъ **Дьяченко**.

*Инспекторы народныхъ училищъ:* 1-го участка, колл. сов. Михаилъ Ивановичъ **Самоцвѣтовъ**; 2-го участка, надв. сов. Мартынъ Петровичъ **Здройковскій**.

### Мужская Гимназія.

Почетный попечитель, Дѣйств. Ст. Сов. Владимиръ Митрофановичъ **Пуришкевичъ**.

Директоръ, ст. сов. Михаилъ Ивановичъ **Донченко**.

И. о. Инспектора, ст. сов. Хрисанфъ Хрисанф. **Зенкевичъ**.

Заксоучители: прот. Моисей **Чайковскій** и свящ. Василій **Таурянъ**.

Преподаватели: русск. яз.: Василій Ив. **Засимовичъ-Дидковскій**, колл. асс. Николай Гавр. **Крихацкій** и Дмитрій Дмитр. **Дыбѣкъ**; древн. яз., ст. сов. Владимиръ Дмитр. **Тузенко**; математики, Илларіонъ Дмитр. **Петровъ**; математики, физики и

космограф., Александръ Мих. **Войтовъ**; природовѣдѣнія, Вадимъ Андр. **Власовъ**; исторіи и географ., колл. сов. Александръ Вас. **Кочубинскій**; нѣмецк. яз.: Оскаръ Фед. **Миллеръ** и Эммануилъ Вас. **Мюллеръ**; французск. яз., Морицъ Эдуардовичъ **Пекларъ**; рисованія и чистопис., колл. асс. Александръ Вас. **Щербининъ**; приготовит. кл.; колл. асс. Василій Филимоновичъ **Клименко**; пѣнія, Владимиръ Андреевичъ **Власовъ**; гимнаст., Болеславъ Болеславовичъ **Орловскій**.

Врачъ, колл. сов. Георгій Федоровичъ **Костюринъ** и зубной врачъ, Гайкъ Карапетовичъ **Егіазарянцъ**.

Помощникъ классн. наставниковъ (онъ-же и. д. письмоводителя), надв. сов. Дмитрій Григорьевичъ **Васильевъ**.

Староста гимназической церкви, личн. поч. гражд. Георгій Антоновичъ **Спилюти**.

### Женская Гимназія.

Предсѣдатель Педагогическаго Совѣта—ст. сов. Михаилъ Ивановичъ **Донченко**.

Начальница, Варвара Федоровна **Бурьянова**.

Законоучители: священники: Василій **Кочубинскій** и Василій **Таурянъ**.

Преподаватели: матем., ст. сов. Гурій Никифор. **Хронусовъ**; исторіи и географіи, Александръ Ильичъ **Бошко**; рисованія и чистописанія, колл. асс. Александръ Васильевичъ **Щербиновъ**; русск. яз.: Елена Тимоф. **Шубина** и Елена Петр. **Бржосніовская**; нѣмецк. яз., Алиса Карловна **Пфаффъ**; французск. яз., Марія Боголюбовна (Готлибовна) **Кеммрицъ**; пригтов. кл., Пелагея Вас. **Куликова**; руководѣлія, Евгенія Ант. **Родкевичъ**; чистописанія, Екатерина Кузьминична **Казанцева** и пѣнія, Владимиръ Андреевичъ **Власовъ**.

Надзирательницы: Клавдія Александр. **Фель**, Елизавета Борисовна **Ангелова**, Екатерина Павловна **Антропова**, Антонина Георгіевна **Болгарова**, Анна Галактіоновна **Глушко**, Софія Доминиковна **Зелковская**, Любовь Николаевна **Варзаръ**.

Врачъ, Елизавета Михайловна **Гассертъ**.

### Учительская Семинарія.

Почетный Попечитель, Михаилъ Яковлевичъ **Арнаутовъ**.  
Директоръ, ст. сов. Николай Гавриловичъ **Дмитріевъ**.

Законоучитель, свящ. Василій Константиновичъ Таурянь.

Наставники: русск. яз., колл. сов. Михаилъ Яковлевичъ Овсѣенко; матем., губ. секр. Александръ Витальевичъ Ризположенскій; исторіи и географіи, Александръ Никол. Сокольскій; физики и естествовѣд., Леонидъ Васильевичъ Шутиловъ.

Преподаватели: графическ. искусствъ, надв. сов. Андрей Памфиловичъ Тюряевъ; пѣнія, Владимиръ Андреев. Власовъ; врачъ и препод. гигиены, колл. сов. Георгій Фед. Костюринъ; садоводства, неим. ч. Николай Иван. Гозаловъ; гимнастики, подполк. въ отст. Яковъ Григорьевичъ Махарино.

### Аккерманское Высшее Начальное училище.

Инспекторъ училища, надв. сов. Дмитрій Федор. Буць.

Почетный попечитель, неим. ч. Григорій Яковлевичъ Смолевъ.

Законоучитель, свящ. Василій Іосифовичъ Кочубинскій.

Учителя: надв. сов. Григорій Петровичъ Сетраковъ; неим. ч. Андрей Потаповичъ Батраченко; колл. асс. Θεодосій Андриановичъ Будковъ; колл. рег. Онуфрій Митрофанов. Готовцевъ; новыхъ языковъ, Наталія Николаевна Прюссингъ; пѣнія, Филиппъ Семеновичъ Доду; гимнастики, Болеславъ Болеславовичъ Орловскій.

Врачъ, колл. сов. Георгій Федоровичъ Костюринъ.

### Мужская Гимназія Тарутинскаго Сельскаго Общества.

Директоръ—дѣйств. ст. сов. Кирилль Осиповичъ Драгошъ.

Законоучители: Михаилъ Садовичъ и пасторъ Даниль Гаазе.

Преподаватели: латинскаго яз., ст. сов. Владимиръ Францовичъ Ренць; исторіи и словесности Николай Дмитріевичъ Гратинскій, математики Адольфъ Георгіевичъ Позе; географіи и естественной исторіи Викторъ Ивановичъ Соколовъ; французскаго яз., Ольга Андреевна Турская; нѣмецкаго яз., Самуиль Ивановичъ Китлеръ; чистописанія и рисованія, Никита Ивановичъ Самодуровъ; приготовительнаго класса, Елизавета Ивановна Страздингъ; гигиены, И. Ремпель (онъ-же гимназическій врачъ); гимнастики, Александръ Константиновичъ Кюрескуль (онъ-же помощникъ классныхъ наставниковъ).

### Татарбунарское Высшее Начальное училище.

Почетный Смотритель—Елисей Филипповичъ Климовскій.

Инспекторъ—надв. сов. Павелъ Осиповичъ Голынскій.

Законоучитель—священ. Григорій Ивановичъ Шарбановичъ.

Учителя: неим. ч. Михаилъ Алексѣевичъ Перловъ, неим. ч.

Павелъ Тарасовичъ **Бабенко**, Надежда Федоровна **Ивасенко** (и. об.),  
графическихъ искусствъ—вакансія, руководя- -вакансія.

Врачъ—вакансія.

### Волонтировское Высшее Начальное училище.

Инспекторъ—Павелъ Ильичъ Лукьяновъ.

Законоучитель—священ. Евфимій Александр. Бурьяновъ.

Преподаватели: Яковъ Ивановичъ **Вольсамаки**, Михаилъ  
Иосифовичъ **Горбенко**, Иванъ Ивановичъ **Сагайдачный**, графиче-  
скихъ искусствъ. Григорій Петровичъ **Пономаренко**; пѣнія,  
Гавріиль Ивановичъ **Матковскій**.

### Пуркарское сельско-хозяйственное училище.

Управляющій училищемъ, Константинъ Христьяновичъ  
**Бруновскій**.

Законоучитель—священ. Георгій Николаевичъ Поповскій.

Преподаватели: специальныхъ предметовъ. Григорій Ев-  
фимовичъ **Мазурскій** и Дмитрій Николаевичъ **Соколовъ**; обще-  
образовательныхъ предметовъ: Федоръ Константиновичъ **Гре-  
бенко** и Иванъ Θεодосьевичъ **Даниловъ** (онъ-же надзиратель);  
виноградарства и винодѣлія, Георгій Дмитріевичъ **Маре**.

Фермеръ, Виталій Соменовичъ **Макаренко**.

Фельдшерица, Прасковья Авксентьевна **Макаренко**.

Бухгалтеръ, Илья Ивановичъ **Романъ**.

### Императорское Россійское Общество спасанія на водахъ.

#### Аккерманское Мѣстное Правленіе.

Предсѣдатель—вакансія.

Товарищъ Предсѣдателя—вакансія.

Казначей, Георгій Николаевичъ **Стиліануди**.

Секретарь, Исаакъ Мееровичъ **Гринштейнъ**.

Члены Правленія: Александръ Еремѣвичъ **Еремѣвъ**, Георгій Еремѣвичъ **Еремѣвъ**, Аркадій Сергѣевичъ **Капановъ**, Поликарпъ Алексѣевичъ **Лаврентьевъ**, Мойсей Григорьевичъ **Мильштейнъ**, Георгій Антоновичъ **Спилюти** и Андрей Алонзевичъ **Ярошевичъ**.

### Аккерманская общественная богадѣльня.

Предсѣдатель Правленія, саящен. Александръ Гаевскій.

Товарищъ предсѣдателя, священ. Георгій Павловскій.

Члены правленія: Алексѣй Григорьевичъ **Станчуловъ**, Патрикій Карповичъ **Павловскій** (онъ-же казначей-дѣлопроизводитель), Акимъ Гавріиловичъ **Кольцунъ**, Иванъ Ивановичъ **Добровъ**, Михайлъ Дмитриевичъ **Хитуновъ**.

Попечительница—Марія Васильев. **Кольцунъ**; помощница—Анисія Николаевна **Яковлева**.

### Аккерманская Общественная Библіотека.

Предсѣдатель—присяжный повѣренный Карлъ Готлибовичъ **Гассертъ**.

Члены совѣта: городской голова Г. А. **Спилюти**, директоръ гимназіи М. П. **Донченко**, священ. А. Гаевскій, Александръ Михайловичъ **Вагнеръ**, Василій Михайловичъ **Арнаутовъ**, Максимилянъ Яковлевичъ **Новиковъ** (онъ-же секретарь), Михайлъ Владимировичъ **Крошкинъ** (онъ-же казначей), Мойсей Григорьевичъ **Мильштейнъ** и Исаакъ Осиповичъ **Шапиро**.

*Казенные равнины:* Аккерманскій—Вольфъ Нахимовичъ **Крошкинъ**, Тарутинскій—Сруль Элевъ **Хахамъ**, Байрамчинскій—Рафаиль **Бунимовичъ**.

### Періодическія изданія:

„Аккерманское Слово“. Ежедн. газ. Ц. въ годъ: городская 7 р., иногородняя 9 р. Изд. Н. Я. **Новиковъ**, Ред. Ш. Ш. **Бройтъ**.



## Измайльскій уѣздъ.

Уѣздный Исправникъ — Коллежскій Ассесоръ Порфирій Семеновичъ **Коробкинъ**.

### Уѣздное по воинской повинности Присутствіе.

Предсѣдатель — Уѣздный Исправникъ.

Члены: Уѣздный Воинскій Начальникъ и Предсѣдатель Измаильскаго Непремѣннаго Земскаго Комитета.

Дѣлопроизводитель, Георгій Георгіевичъ **Краусгартимъ**.

### Уѣздная Землеустроительная Комиссія.

Предсѣдатель — Захарій Александровичъ **Захариади**.

Непремѣн. Членъ, тит. сов. Діонисій Семеновичъ **Соловей**.

Секретарь, колл. асс. Иванъ Васильевичъ **Вацкевичъ**.

Члены комиссіи по назначенію: Членъ Кишиневск. Округ. Суда, колл. сов. Александръ Николаевичъ **Петровъ** и Предсѣдатели Непремѣнныхъ Земскихъ Комитетовъ: Измаильскаго, Болградскаго и Кагульскаго; по избранію отъ земства: колл. рег. Иванъ Григорьевичъ **Адлеръ**, Семенъ Павловичъ **Чеботаревъ** и Степанъ Степановичъ **Стояновъ**; отъ коммунъ: Афанасій Владимір. **Козявкинъ** и Никифоръ Павловичъ **Дрибноходъ**.

### Измайльское Отдѣленіе Губернскаго Попечительнаго о тюрьмахъ Комитета.

Предсѣдатель — Уѣздный Исправникъ.

Директора: Товарищъ Прокурора, Полицеймейстеръ, Измаильскій Уѣздный врачъ, Городской Голова, Благочинный 1-го Округа, колл. рег. Иванъ Григор. **Адлеръ**, Александръ Дмитр. **Копчевъ**, Яковъ Онуфриевичъ **Хотиновъ**, Леонардъ Осиповичъ **Столль**, Афанасій Дмир. **Попазовъ**, колл. рег. Яковъ Ермолаевичъ **Аввакумовъ**, Александръ Адольф. **Эйсмонтъ**, поч. гражд. Василій Мих. **Филлиповъ**, Михайлъ Мих. **Буртъ**.

Завѣдывающій дѣлопроизводствомъ, Константинъ Константиновичъ **Хомицкій**.

## Уѣздный Комитетъ Попечительства о народной трезвости.

Предсѣдатель—Дмитрій Ильичъ **Бодареу**.

Непремѣн. Членъ, губ. секр. Иванъ Григорьевичъ **Адлеръ**.

Члены: Предсѣдатель Съѣзда Мировыхъ Судей, Уѣздный Исправникъ, Полицеймейстеръ, Товарищъ Прокурора, Мировые Судьи, Военскій Начальникъ, Податной Инспекторъ, Помощникъ Начальника Губернск. Жандармск. Управленія, Участковый Акцизный Надзиратель, Городской Голова, Директоръ Мужской гимназій, Членъ отъ Измаильскаго Земства, потом. поч. гражд. Тимофей Давид. **Борисовъ**, Инспектора народныхъ училищъ 1 и 2 участковъ, Уѣздный наблюдатель церк.-приходскихъ шк., Уѣздный врачъ, Благочинный 1 округа, прог. Іоаннъ **Кирилловъ**, Инспекторъ 6-ти кл. вышаго начальнаго училища, потом. почет. гражд. Александръ Дмитр. **Копчевъ**, Михаилъ Мих. **Буртъ**, Участковый попечитель Иванъ Федор. **Розенфельдъ**.

Дѣлопроизводитель, Александръ Васильевичъ **Прокофьевъ**.

## Городское Полицейское Управленіе.

Полиціймейстеръ — Надворный Совѣтникъ Александръ Александровичъ **Крыжановскій**.

Секретарь, губ. секр. Иванъ Васильевичъ **Игнатьевъ**.

Пристава: 1 части, колл. рег. Николай Вас. **Пашковскій**; 2 части, колл. секр. Трофимъ Казимировичъ **Кукуруза**; 3 части, колл. рег. Данилъ Ивановичъ **Зубрицкій**; 4 части, колл. асс. Евфимій Станиславовичъ **Радзівевскій**.

Помощники Приставовъ: колл. асс. Василій Аполлинарьевичъ **Усатенко**, губ. секр. Федоръ Ивановичъ **Чеботенко**, губ. секр. Николай Андреевичъ **Майтковъ**, неим. ч. Иванъ Ивановичъ **Гацкій**, неим. ч. Гавріиль Асоновичъ **Бабицкій**.

*Городской врачъ*, колл. сов. Онисимъ Шимоновичъ **Немировскій**.

Начальникъ тюрмы, надв. сов. Константинъ Константиновичъ **Хомицкій**.

## Уѣздное Полицейское Управленіе.

Уѣздный Исправникъ, Коллежскій Ассесоръ Порфирій Семеновичъ **Коробкинъ**.

Помощникъ, надв. сов. Дмитрій Константиновичъ **Руга**.

Секретарь, колл. рег. Григорій Прилуцкій.

Столоначальникъ, неим. ч. Павелъ Владимир. **Клѣткинъ**.

Вр. и. д. регистратора, неим. ч. Дмитрій Андр. **Гордышевъ**.

Штатный переводчикъ, губ. секр. Павелъ Никитичъ **Дробязко**.

*Становые Пристава:* 1-го стана, колл. асс. Болеславъ-Илья Готфридовичъ **Рогальскій** г. Измаиль; 2-го стана, губ. секр. Николай Тимофеевичъ **Генварскій** м. Леово; 3-го стана, тит. сов. Митрофанъ Евграфовичъ **Куркинъ** с. Баймаклія; 4-го стана, губ. секр. Петръ Емельяновичъ **Кульпинъ** г. Рени; 5-го стана, неим. ч. Петръ Юсифовичъ **Керлеръ** с. Чичма.

## Городскіе Пристава.

*Гор. Болграда*—губ. секр. Николай Михайловичъ **Стокаличъ**; помощники: колл. рег. Иванъ Георгіевичъ **Трифоновъ** и вр. и. об., неим. ч. Христофоръ Панаіотовичъ **Васильевъ**; Секретарь, Михаилъ Яковлев. **Березняковъ**. *Гор. Кагула*—неим. ч. Михаилъ Александровичъ **Калинякъ**; помощникъ—колл. рег. Басьянъ Маріановичъ **Вильчинскій**; Секретарь, неим. ч. Кузьма Георгіевичъ **Поповъ**. *Гор. Килии*—губ. секр. Иванъ Антоновичъ **Дудковскій**; помощникъ—прапорщ. зап. Николай Пантелеймоновичъ **Попазовъ**; секретарь, тит. сов. Александръ Антоновичъ **Лихомскій**. *Гор. Рени*—колл. рег. Яковъ Петровичъ **Кондратьевъ**; помощники: колл. секр. Ростиславъ Эрастовичъ **Яновскій** и губ. секр. Михаилъ Петровичъ **Крохиновъ**; секретарь, губ. секр. Павелъ Феодосьевичъ **Кемницъ**.

## Посадскіе Пристава:

*Пос. Вилково*—колл. рег. Феофанъ Иванов. **Анастасьевъ**.

*Пос. Тузлы*—колл. секр. Аркадій Евсѣевичъ **Мунтянъ**.

## 2-й эскадронъ уѣздной конно-полицейской стражи.

Командиръ—вакансія.

### 7-й отрядъ уѣздной пѣшей полицейской стражи.

Завѣдывающій — прапорщ. зап. Серг. Сем. Дьяковъ.

Уѣздный врачъ, колл. сов. Михаилъ Іульяновичъ Крыжановскій.

Уѣздный ветеринарный врачъ, надв. сов. Дм. Вас. Дмитриу г. Болградъ.

### Почтово-телеграфныя конторы и отдѣленія.

Измайльская. Начальникъ конторы, надв. сов. Евгеній Георгіевичъ Цѣшковскій.

Болградская. Начальникъ конторы, надв. сов. Александръ Ивановичъ Грещенко.

Кагульская. Начальникъ конторы, колл. асс. Георгій Афанасьевичъ Ганчевъ.

Рениская. Начальникъ конторы, надв. сов. Флоръ Александровичъ Медынскій.

Киліская. Начальникъ конторы, колл. асс. Вячеславъ Ивановичъ Ботченко.

Левская. Начальникъ конторы, надв. сов. Дмитрій Васильевичъ Новосельскій.

Вилковская. Начальникъ конторы, губ. секр. Никита Варфоломѣевичъ Базилевичъ.

Баймаклійское. Начальникъ отдѣл., губ. секр. Яковъ Іосифовичъ Гринъ.

Чичманское. Начальникъ отдѣл., колл. секр. Николай Федоровичъ Ковалевъ.

Вишневское. И. д. Начальника отдѣленія, неим. ч. Георгій Константиновичъ Зберевъ.

Фальчійское. Начальникъ отдѣленія, неим. ч. Гавріилъ Евфимовичъ Патрашко.

### Измайльскій Уѣздный Земскій Совѣтъ.

Предсѣдатель — Захарій Александровичъ Захаріади.

Вице-Предсѣдатель — Александръ Дмитріевичъ Копчевъ.

Члены: губ. секр. Иванъ Григорьевичъ Адлеръ, Дмитрій Ильичъ Бодареу, Тимофей Давидов. Борисовъ, Иванъ Васильевичъ Бостанъ Георгій Петровичъ Георгіу, Афанасій Дмитріевичъ

вичъ **Поппазогло Леонардъ Осиповичъ Столь** и **Цантелеймонъ Евфимовичъ Климентьевъ.**

### Измайльскій Непремѣнный Земскій Комитетъ.

Предсѣдатель—**Дмитрій Ильичъ Бодерау.**

Члены: губ. секр. **Иванъ Григорьевичъ Адлеръ** и **Тимофей Давидовичъ Борисовъ.**

Секретарь—**Александръ Васильевичъ Прокофьевъ.** Регистраторъ и архивариусъ, пот. поч. гражд. **Михаилъ Михайловичъ Мураневичъ.** Смотритель земскаго арестнаго дома, губ. секр. **Демьянъ Ивановичъ Селивановъ.**

Земскій врачъ Тузловскаго медицинскаго участка **Леонидъ Юліановичъ Мильковичъ:** исп. должн. земскаго ветеринарнаго врача **Станиславъ Станиславовичъ Гурскій.** Земскій виноградарь **Павелъ Теофановичъ Вержба.**

### Измайльскій Коммунальный Совѣтъ.

Предсѣдатель—**Городской Голова.**

Члены: **Леонардъ Осиповичъ Столь,** **Степанъ Васильевичъ Кольцовъ,** пот. гражд. **Тимофей Давидовичъ Борисовъ,** Измайльскій житель **Дмитрій Григорьевичъ Комарницкій,** пот. поч. гражд. **Константинъ Θεодосьевичъ Кордали,** Измайльскій житель **Иванъ Александровичъ Севастьяновъ,** колл. рег. **Иванъ Григорьевичъ Адлеръ,** Измайльскій житель **Владимиръ Алексеевичъ Демидовъ,** Измайльскій житель **Иванъ Семеновичъ Дромашковъ,** Измайльскій житель **Адамъ Ивановичъ Харченко.**

### Измайльская Городская Управа.

Городской Голова, пот. поч. гражд. **Дмитрій Федоровичъ Тульчиановъ.**

Помощники Городского Головы: Измайльскіе жители: **Леонардъ Осиповичъ Столь** и **Степанъ Васильевичъ Кольцовъ.**

Секретарь—дворянинъ **Федоръ Ипполитовъ Богдановскій.**

### Болградскій Уъздный Земскій Совѣтъ.

Предсѣдатель—**Федоръ Дмитриевичъ Куртевъ.**

Вице-Предсѣдатель—**Николай Георгіевичъ Вульпе.**

Члены: Андрей Степановичъ Райновъ, Миланъ Ивановичъ Титоровъ, Иванъ Ивановичъ Васильевъ, Георгій Георгіевичъ Калайджіевъ, Параскевъ Ивановичъ Загоровъ, Иванъ Діомидовичъ Калайановъ, Самсонъ Павловичъ Чеботаревъ, Николай Федоровичъ Хаджи Радовъ и Степанъ Славовичъ Райновъ 1-й.

Секретарь—Георгій Георгіевичъ Димовъ.

### Болградскій Непремѣнный Земскій Комитетъ.

Предсѣдатель—Николай Георгіевичъ Вульпе.

Члены: Андрей Степановичъ Райновъ и Миланъ Ивановичъ Титоровъ.

Секретарь—Георгій Георгіевичъ Димовъ. Бухгалтеръ Алексѣй Степановичъ Сухопаренко; помощникъ—Иванъ Андреевичъ Райновъ. Завѣдывающій статистическимъ и воинскимъ столами, Филиппъ Христофоровичъ Мумжіу. Регистраторъ-архивариусъ Исаакъ Спиридоновичъ Пановъ; помощникъ—Федоръ Марковичъ Нокиновъ. Смотритель земскаго арестнаго дома Василій Георгіевичъ Тодоровъ. Земскій техникъ, Николай Степановичъ Фетовъ.

Врачи Болградской земской больницы: Андрей Николаевичъ Кулевъ и Николай Христофоровичъ Христовъ; Хаджи-Абдульскаго медицинскаго участка, Савва Саввичъ Мариновъ-Митановъ; Чичманскаго медицинскаго участка, Георгій Николаевичъ Васильевъ; Шикирликитайскаго медицинскаго участка, Сойбель Давидовна Герцовичъ. Ветеринарный врачъ, Сергій Николаевичъ Никольскій.

### Болградскій Коммунальный Совѣтъ.

Предсѣдатель Совѣта—Городской Голова, Георгій Георгіевичъ Калайджіевъ.

Секретарь Совѣта, Иванъ Дмитріевичъ Ременко.

Члены Совѣта: Степанъ Мавровичъ Ивановъ, Параскевъ Ив. Загоровъ, Георгій Георгіевичъ Димовъ, Степанъ Ив. Мумжіевъ, Филиппъ Демьяновичъ Стоевъ, Владимиръ Николаевичъ Княжевичъ, Василій Георгіевичъ Недялковъ, Павелъ Александр. Парушевъ, Николай Давидовичъ Давидовъ.

## Болградская Городская Управа.

Городской Голова, Георгій Георгіевичъ **Калайджіевъ**, помощникъ—**Степанъ Мавровичъ Ивановъ**.

Секретарь, Иванъ Дмитриевичъ **Ременко**, помощникъ—**Иванъ Дмитриевичъ Бузниковъ**; регистраторъ - архивариусъ, Дмитрій Петровичъ **Драгановъ**; казначей, Дмитрій Георгіевичъ **Грековъ**; бухгалтеръ Федоръ Афанасьевичъ **Ставреско**; и. д. городского техника Сергій Ивановичъ **Аркадьевъ**; завѣдыв. воинскимъ и паспортнымъ столами **Степанъ Николаевичъ Дулгеровъ**.

Городской врачъ, Левъ Исааковичъ **Эгуль**; и. об. городского ветеринарнаго врача, Сергій **Никольскій**.

Брандмейстеръ пожарной команды, Мефодій **Куневъ**.

*Болградскій Городовой врачъ*, неим. ч. Николай Христофоровичъ **Христовъ**.

## Кагульскій Непремѣнный Земскій Комитетъ.

Предсѣдатель—**Николай Георгіевичъ Крани**.

Непремѣнные члены: Харитонъ Васильевичъ **Муратовъ** и **Степанъ Степановичъ Стояновъ**.

Секретарь, Константинъ Герасимовичъ **Сорокинъ**.

Бухгалтеръ, Михаилъ Андреевичъ **Голденко**; столоначальникъ, Николай Константиновичъ **Чепало**; регистраторъ, Тимофей Константиновичъ **Ганчевъ**; кассиръ, Дмитрій Феодосьевичъ **Щирбу**; разъѣздные чиновники (они-же помощники кассира) **Василій Антоновичъ Мурзинъ** и **Георгій Георгіевичъ Димитріу**; агрономъ, Иванъ Ив. **Чангули**; техникъ, Вацлавъ Вацлавовичъ **Лада**; десятникъ, Эдуардъ Эрнстъ **Веньяминъ Румпель**; смотритель дорожныхъ работъ, Савва Георгіевичъ **Терзи**; смотритель Кагульского земскаго арестн. дома, Георгій Александровичъ **Кичу**.

Врачи: Кагульской земской больницы, Люціанъ Болеславовичъ **Бесядовскій**; Леовской зем. больн., Менаандръ Харлампіевичъ **Вулудимо** (онъ-же завѣд. Леовск. медиц. участкомъ); санитарный врачъ, Николай Афанасьевичъ **Зафири** (онъ-же завѣдующій Кагульскимъ пригородн. медицин. участкомъ); Алботскаго медицинск. участка, Янкель Шимонъ Михелевичъ **Уманскій**; Баймаклійской амбулаторіи, Шліома Буриховичъ

Ямпольскій (онъ-же завѣд. Беймаклійск. медици. участкомъ);  
 Минжирскаго медиц. участка, Григорій Юсифовичъ Гольден-  
 бергъ; ветеринарный врачъ, Павелъ Николаевичъ Перчунъ.

### Кагульскій Коммунальный Совѣтъ.

Предсѣдатель—И. д. Городского Головы.

Члены: Георгій Александр. Кичу, Николай Петр. Тихоновъ;  
 Стеріанъ Пв. Хронопуло, Дмитрій Дмитр. Каравасили, Федоръ  
 Сидор. Ляховъ, Иванъ Калинычъ Шиковъ, Николай Никол.  
 Моканъ.

Секретарь, колл. рег. Василій Харламп. Топоръ.

### Кагульская Городская Управа.

И. д. Городского Головы Аристидъ Васильевичъ Анагно-  
 стопуло.

Секретарь, колл. рег. Василій Харлампіевичъ Топоръ.

Сборщикъ кассиръ, Николай Георгіевичъ Анагности; агентъ  
 при кассиръ-сборщикѣ, Иванъ Федоровичъ Бочаровъ.

Кагульскій Городской врачъ, колл. асс. Люціанъ Болесла-  
 вовичъ Бесядовскій.

### Ренискій Коммунальный Совѣтъ.

Предсѣдатель—Городской Голова.

Члены: Дмитрій Анастасьевичъ Назанжи, Федоръ Христо-  
 форовичъ Кроиторъ, Иларіонъ Фед. Фроловъ, Михаилъ, Фед.  
 Насаджиковъ, Афанасій Георгіевичъ Тайчанъ, Николай Иван.  
 Чебановъ и Алексѣй Васильевичъ Цицерица.

### Рениская Городская Управа.

Городской Голова, Иванъ Панаіотовичъ Гайтани; помощ-  
 никъ—Дмитрій Анастасьевичъ Назанжи.

Секретарь, Александръ Петр. Димовъ; помощникъ—Марія  
 Пв. Трошинъ; регистраторъ, Константинъ Давидовичъ Спатаръ;



кассиръ. Генрихъ Карловичъ Жеронъ; сборщикъ податей, Леонардъ Фридриховичъ Ваверъ; Городской санитарный врачъ и завѣдывающій городской больницей. Степанъ Ив. Діаконовъ; общественная повивальная бабка, Рахиль Зельмаковичъ.

*Ренискій Городовой врачъ, колл. сов. Левъ Федоровичъ Кременецкій.*

### Килійскій Коммунальный Совѣтъ.

Предсѣдатель—Городской Голова.

Члены: Петръ Мих. Кебаль, Петръ Георгіевичъ Швайка, Афанасій Георгіевичъ Вардараки, Константинъ Мих. Акулай, Ефремъ Никитичъ Быковъ, Елеферій Петр. Николенко, Петръ Григорьевичъ Заярченко, Иванъ Мартыновичъ Шутенко.

### Килійская Городская Управа.

Городской Голова, Иванъ Виссаріоновичъ Бостанъ; помощники—Петръ Михайловичъ Кебаль и Петръ Георгіев. Швайка.

Секретарь. Константинъ Мих. Александровъ; бухгалтеръ, Григорій Георгіевичъ Ерецкій; кассиръ, Юсифъ Александровичъ Вальковъ; завѣд. воинск. и паспортн. стол. Александръ Георгіевичъ Чебановъ; цѣлопроизводитель, Василий Андреевичъ Кожухарь; регистраторъ, Даниль Павловичъ Рудь.

Завѣд. городск. больн., врачъ Моисей Яковлев. Ляшевскій.

*Килійскій Городовой врачъ, надв. сов. Зеликъ Инкелевичъ Дановичъ.*

### Вилковскій Коммунальный Совѣтъ.

Предсѣдатель—Посадскій Голова.

Члены: Иванъ Абрамовичъ Дурасовъ, Иванъ Самойловичъ Степановъ, Сысой Степановичъ Гнѣвушъ, Маркель Ананьевичъ Петрикѣевъ, Иванъ Фед. Щербановъ, Николай Мих. Зарзаръ, Андрей Магвѣев. Сусловъ, Іулій Лаврентьевичъ Карасевъ 2-й.

### Вилковская Посадская Управа.

Посадскій Голова, Кирикъ Акимовичъ Ершовъ; помощникъ—Иванъ Абрамовичъ Дурасовъ.

Секретарь и бухгалтеръ, Григорій Герасимовичъ Феодорчикъ; кассиръ, Тарасъ Мартіановичъ Кузьминъ; регистраторъ, Афанасій Назарьевичъ Филимоновъ; бухгалтеръ плотовой рыбной конторы, Иванъ Никифоровичъ Гладковъ.

Посадскій врачъ, Израиль-Яковъ Исааковичъ Лурій; фельдшеръ, Олимпій Пвановичъ Семибратневъ.

### Тузловскій Коммунальный Совѣтъ.

Предсѣдатель—Посадскій Голова.

Члены: Сергѣй Даниловичъ Вегержинскій, Трофимъ Кузьмичъ Гинжулъ, Иванъ Леоньевичъ Кочорба, Николай Данилов. Лупаленко, Юсифъ Захар. Мырза, Антонъ Ивановичъ Миловидовъ, Миронъ Павловичъ Сауловъ, Дмитрій Евсѣевичъ Тыченко.

### Тузловская Посадская Управа.

Посадскій Голова—Дмитрій Александровичъ Степановъ.

Секретарь, личн. дворян. Николай Александр. Воскресенскій; дѣлопроизводитель, Архипъ Семеновичъ Масловъ; пріемщикъ почетн. гражд. Георгій Никифоровичъ Кривойкинъ.

### Измайльскій Мѣстный Комитетъ Россійскаго Общества Краснаго Креста.

Предсѣдатель, отст. ген.-маіоръ Эразмъ Федоровичъ Барановскій; товарищъ—(завѣд. дѣлопроизв.), губ. секр. Иванъ Григорьевичъ Адлеръ.

Члены: потом. почет. гражд.: Тимофей Давидовичъ Борисовъ и Александръ Дмитриевичъ Копчевъ.

*Благочинные уѣзда (см. стр. 141).*

*Уѣздный Наблюдатель церковныхъ школъ, свящ. Федоръ Чакирь.*

## Уѣздное Отдѣленіе Епархіальнаго Училищнаго Совѣта.

Предсѣдатель, прот. Іоаннъ Іоанновичъ Кирилловъ.

Члены: стат. сов. Николай Александровичъ Красковскій (онъ же дѣлопроизводитель); стат. сов. Александръ Ивановичъ Филатовъ (онъ же казначей); пом. смотрит. дух. учил., ст. сов. Илларионъ Александровичъ Семейкинъ; директ. муж. гимназіи, ст. сов. Харалампій Пантелеймоновичъ Тодоровъ, Владимиръ Алексѣевичъ Демидовъ, прот. Константинъ Стефанов. Михуль, Врачъ Тузловск. больн. Леонидъ Максимильновичъ Мильковичъ, Иванъ Федоровичъ Розенфельдъ, Уѣздный наблюдатель церк. школъ. Окружные благочинные: Членъ Измаильск. земскаго комитета, колл. рег. Иванъ Григорьевичъ Адлеръ; Членъ Городской управы Тимофей Давидовичъ Борисовъ. Школьная комиссія: прот. Іоаннъ Іоанновичъ Кирилловъ; уѣздный наблюдатель, свящ. Федоръ Чакиръ; смотрит. дух. учил. Илларионъ Семейкинъ; дѣлопроизводитель, Николай Красковскій.

## Уѣздный Воинскій Начальникъ.

Капитанъ Александръ Федоровичъ Савченко.

Дѣлопроизводитель, колл. асс. Іерофей Кононов. Шевченко.

## Податная Инспекція.

Податные Инспектора: 1 уч., надв. сов. Иванъ Яковлевичъ Жуковъ; помощникъ—тит. сов. Михаилъ Алексѣевичъ Марковъ (оба въ г. Измаилъ); 2 уч., колл. секр. Венцеславъ Варфоломеевичъ Кошко (г. Рени).

## Измаильское Казначейство.

Казначей, ст. сов. Андрей Владимировичъ Гиржевъ.

Старшій бухгалтеръ, колл. асс. Александръ Львовичъ Янушкевичъ.

Бухгалтеры: 1 разряда: колл. асс. Григорій Ивановичъ Успенскій и губ. секр. Степанъ Федоровичъ Болоканъ, 2 разр.: колл. асс. Аркадій Ѳомичъ Овсяный и колл. рег. Федоръ Михайловичъ Чебанъ.

Бассиры: 1 разряда: Григорій Саввичъ Губаренко; 2 разр.: колл. рег. Георгій Дмитриевичъ Олейниковъ и колл. рег. Федоръ Гавриловичъ Спатарь.

Счетные чиновники: колл. рег. Антонъ Ивановичъ Полищукъ и колл. рег. Дмитрій Васильевичъ Николаевъ.

### Измайльскій Судебно-Мировой Округъ.

Предсѣдатель Съѣзда, ст. сов. Иванъ Поликарповичъ Соболевъ.

*Мировые Судьи:* 1 уч., д. ст. сов. Федоръ Егоровичъ Чебанъ г. Измаилъ; 2 уч.—вакансія; 3 уч., тит. сов. Павелъ Гавриловичъ Васильевъ-Подоспѣевъ г. Рени; 4 уч., тит. сов. Петръ Георгиевичъ Ганчевъ онъ-же Андреевъ г. Кагуль; 5 уч., губ. секр. Георгій Георгиевичъ Дынга м. Леово; 6 уч., колл. асс. Николай Федоровичъ Панченко-Чаленко г. Болградъ; 7 уч., колл. сов. Дмитрій Петровичъ Мастеровъ г. Кизія; 8 уч., тит. сов. Леонидъ Михайловичъ Стадникій м. Баймакзія; 9 уч., колл. секр. Сергій Дмитриевичъ Быстровъ с. Чичма. Добавочный мировой судья, колл. асс. Петръ Гавриловичъ Чайко г. Измаилъ.

Секретарь Съѣзда, тит. сов. Алексѣй Ивановичъ Деомидовъ; помощники: губ. секр. Константинъ Драгневъ Трифоновъ, неим. ч.: Θεодосій Николаевичъ Свидницкій и Федоръ Егоровичъ Михайловъ.

*Судебные Пристава:* тит. сов. Александръ Николаевичъ Багникій г. Кизія; тит. сов. Мокій Ивановичъ Кочерва г. Измаилъ; колл. асс. Федоръ Павловичъ Жемчужниковъ г. Болградъ; тит. сов. Анатолій Апполоновичъ Калиновскій г. Кагуль; неим. ч. Георгій Георгиевичъ Нягу г. Измаилъ и неим. ч. Николай Дмитриевичъ Житкевичъ м. Леово.

*Судебные Слѣдователи:* 1 уч., колл. секр. Рейнгардтъ Мартыновичъ Андерсонъ г. Измаилъ; 2 уч., тит. сов. Иванъ Петровичъ Кировъ (онъ-же Нѣмой) г. Болградъ; 3 уч., тит. сов. Иванъ Арсеньевичъ Окаринскій; г. Болградъ; 4 уч., колл. сов. Нерсесь Саркисовичъ Татсизянцъ м. Леово; 5 уч., колл. секр. Николай Александровичъ Дашкевичъ г. Кизія.

*Судебные Пристава:* Кишиневскаго Окружнаго Суда: колл. секр. Андрей Войцеховичъ Добровольскій г. Измаилъ и неим. ч. Степанъ Михайловичъ Стецкевичъ г. Болградъ.

**Нотариусы:**

г. Измаила: Яковъ Леопольдовичъ Аршавскій и губ. секр. Александръ Николаевичъ Гафенко.

г. Рени: посел. Петръ Трифоновичъ Марковъ и мѣщ. Михаилъ Егоровичъ Пангалось.

г. Болграда: двор. Иванъ Осиповичъ Шоманскій и отст. полк. Эдуардъ Готлибовичъ Гееръ.

пос. Тузлы — Иванъ Андреевичъ Румичъ.

г. Киліи: Михаилъ Ильичъ Шевченко и двор. Константинъ Іоакимовичъ Снитовскій.

г. Кагула — отст. шт.-кап. Александръ Владимировичъ Климашевскій.

м. Леово — колл. секр. Владимиръ Ивановичъ Александровичъ.

Инспектора народныхъ училищъ: 1 участка, ст. сов. Арсеній Арсеніевичъ Калгышинъ; 2 участка, ст. сов. Герасимъ Федоровичъ Самойленко.

**Измаильская Мужская Гимназія.**

Почетный попечитель, Иванъ Георгіевичъ Цанко-Кыльчикъ. Директоръ, ст. сов. Харлампій Пантелеймоновичъ Тодоровъ. П. об. Инспектора, колл. сов. Аполлонъ Алексѣевичъ Роменскій.

Законоучитель, прот. Іоаннъ Іоанновичъ Кирилловъ.

Преподаватели: русскаго яз., колл. асс. Георгій Антонов. Романскій; рус. яз. и исторіи, колл. асс. Иванъ Мих. Копейкинъ; латинск. и греческ. яз.: ст. сов. Александръ Мих. Скробанскій и Владимиръ Алексѣев. Альбицкій; математики, Иванъ Георг. Ивановъ; физики и ариѳметики, Савва Фед. Николаевъ; естествовѣдѣнія, Павелъ Леонт. Кобзаревъ; исторіи и геогр., ст. сов. Степанъ Вас. Грушевой; нѣмецк. яз., ст. сов. Ипполитъ Никол. Томіукъ, француск. яз., Николай Вас. Кресинъ (онъ-же Секретарь педагог. совѣта и библіотекарь); законовѣдѣнія, Викторъ Ив. Адлеръ; чист. и рисов., надв. сов. Тома Фед. Бондаренко; философск. пропедевт., ст. сов. Александръ Иван. Филатовъ; учителя: пѣнія, свящ. Павелъ Мих. Савицкій; гимнастики, Богумиль Франц. Билекъ; военнаго строя, ротм. Константинъ Никол. Вирановскій; танцевъ — вакансія; музыки — вакансія; приготовит. кл., колл. секр. Сократъ Іоакимов. Константиновъ.

Врачъ, колл. сов. Михаилъ Гуліанов. Крыжановскій (онъ же препод. гигиены); зубной врачъ—вакансія.

Помощникъ кл. наставн., надв. сов. Іустинъ Ів. Савицкій.

Письмоводитель, Теофанъ Трофим. Денисовъ (онъ же сверхштатный помощн. клас. наставниковъ).

### Болградская Женская Гимназія

Почетная попечительница—вакансія.

Предсѣдатель педагогическаго совѣта, Андрей Алексѣв.

**Смирновъ.**

Начальница, Елена Августиновна Іентчъ.

Законоучитель, свящ. Василій Георгіевичъ Стояновичъ.

Преподаватели: математики, физики и космогр., Василій Евстафьевичъ Корень; естествен. исторіи, Степанъ Пантелейм. Карагіозъ; чистопис. и рис., Федоръ Семен. Скульскій; чистопис., Иванъ Як. Никоновъ; методики чистопис. и рисов., колл. сов. Николай Ів. Александровъ; пѣнія, Дмитрій Александр. Війничукъ; учительницы: русскаго яз.: Надежда Павловна Форостовская, Ольга Петровна Дьякова и Александра Наанайловна Еліашевичъ; ариѳметики, Марія Корнельевна Лозинская; исторіи, педагог. и гигиены Александра Дмитр. Ямболова; географ., педагогики и французск. яз., Екатерина Саввична Друмева; французск. яз., Екатерина Сергѣевна Аванасьева; приготов. кл., Евгенія Романовна Бойченко и Марія Вас. Невенгловская; рукод., гимнастики и завѣд. фундам. библиот., Евгенія Ів. Начева; музыки, Надежда Ів. Себи.

Надзирательницы: Стефанида Панаіотовна Попова, Елена Александровна Гечова, Марія Панаіотовна Попова, Клавдія Авксентьевна Стремоухова, Екатерина Владиморовна Мальченко, Аполлинарія Капитоновна Яснева, Ирина Вас. Радишева.

Врачъ, Николай Христофор. Христовъ.

Дѣлопроизводитель попечит. совѣта, колл. рег. Павелъ Лазаревичъ Господиновъ.

Писецъ, Вѣра Антоновна Маринова.

### Болградское городское 6-ти классное училище.

Почетный пономѣщикъ, сост. въ VШ кл. Любомиръ Константиновичъ Атанасіу.

Учитель-инспекторъ, надв. сов. Семень Александр. Юревичъ.

Законоучитель, свящ. Виссаріонъ Никол. Либинскій.

Учителя: Григорій Петр. Петровъ, Степанъ Пантелеймон. Караѣозъ, Ефикъ Як. Коломїецъ, Георгій Григорьевъ Фотеско, Марія Александровна Вульпе, учительскій помощникъ — Степанъ Вас. Нихай-Сыбевъ, графическ. искусствъ — Семень Радіоновичъ Литовченко.

Врачъ, колл. асс. Андрей Никол. Кулевъ.

### Рениское Высшее Начальное училище.

Почетный попечитель, Алексѣй Васильевичъ Радулеско.

Инспекторъ, надв. сов. Иванъ Петровичъ Ефремовъ.

Законоучитель, свящ. Николай Дмитриевичъ Пареневъ.

Учителя: Николай Мих. Гармашъ, Захарій Ив. Евтушенко, Петръ Дмитр. Бондаренко; пѣнія, Тимофей Евфиміев. Жовмиръ; гимнастики, ротм. Владимиръ Ярмонкинъ.

Врачъ, Левъ Фед. Кременецкій.

### Кагульское Высшее Начальное училище.

Почетный смотритель, Алексѣй Дмитриевичъ Кара-Васили.

Инспекторъ, надв. сов. Петръ Алексѣевичъ Гузѣевъ.

Законоучитель, свящ. Александръ Степановичъ Грозавъ.

Учителя: надв. сов. Михаилъ Николаевичъ Крыжановскій, Николай Саввичъ Шевченко, Емельянъ Гордѣевичъ Марикуца; гимнастики, вахм. Яковъ Лушецкій.

Врачъ, Николай Афанасѣевичъ Зафири.

### Килійское Высшее Начальное училище.

Почетный попечитель, колл. рег. Иванъ Григор. Адлеръ.

Инспекторъ училища (онъ-же препод. естествовѣдѣнія и алгебры), надв. сов. Хрисанфъ Ив. Свѣтенко.

Законоучитель, прот. Дмитрій Вас. Агура.

Учителя: рус. яз., геометріи и физ., неим. ч. Борисъ Ив. Кутасовъ; (исп. об.) рус. яз. и исторіи, Елена Павл. Котелевичъ (исп. об.); ариѳметики и географіи, Анна Вас. Ганеско; графич. искусств. неим. ч. Василій Порфир. Подька; франц. яз., Сусанна Ант. Піотровская; нѣмецк. яз., Анна Александр. Прокофьева; военной гимнаст., ротм. Сергѣй Владимир. Завалишинъ; пѣнія, Хрисанфъ Ив. Свѣтенко.

Врачъ училищный, надв. сов. Зеликъ Янкелев. Дановичъ  
зубной врачъ, Дувидъ Гершовъ Бронштейнъ.

### Измайльская Женская Гимназія.

Почетная Попечительница Викторія Іоакимовна Гиллисъ.  
Предсѣдатель Педагогическаго Совѣта, ст. сов. Харлампій Пантелеймоновичъ Тодоровъ.

Предсѣдатель Попечительнаго Совѣта, Захарій Александровичъ Захаріади.

Члены того же Совѣта: губ. секр. Иванъ Григорьевичъ Адлеръ, пот. поч. гражд. Дмитрій Федоровичъ Тульчіановъ, пот. поч. гражд. Александръ Дмитриевичъ Колчевъ, пот. поч. гражд. Тимофей Давидовичъ Борисовъ, колл. сов. Николай Радіоновичъ Фетовъ, пот. поч. гражд. Караетъ Маркаровичъ Маркаровъ, Иванъ Александровичъ Севастьяновъ, Михаилъ Афанасьевичъ Киріери.

Секретарь, Николай Кирилловичъ Галюровъ.

Начальница гимназіи (она же учит. русскаго яз.) Марія Михайловна Вузина.

Законоучитель, прот. Константинъ Стефан. Михуль.

Преподаватели: русскаго яз., словесности и педагогики, Марія Васильевна Тихвинская; математики, физики и космографіи, Надежда Северіановна Мансветова, ариѳметики, Александра Цанковна Мильчева; естествовѣдѣнія, Владимиръ Онисимовичъ Клеръ; исторіи и географіи, Викторъ Ивановичъ Адлеръ (онъ же секретарь педагогическаго совѣта); русскаго яз., исторіи и географіи, Анна Іосифовна Трещина, чистописанія и рисованія, надв. сов. Ѳома Федоровичъ Бондаренко, руководѣлія, Ѳекла Васильевна Дробязкс, пѣнія, свящ. Павелъ Михайловичъ Савицкій, врачъ (она же преподавательница гігіены), Цецилія Львовна Врухникова; нѣмецкаго яз., Луція-Эмма Іогановна Гединъ; французскаго яз., Елизавета Павловна Кондратова и Александра Александровна Адлеръ; гимнастики, Богулимъ Францевичъ Билекъ; музыки, Елена Дмитриевна Деспотопуло; учительница пригготовительнаго класса, Ксенія Петровна Добровольская.

Надзирательницы: Екатерина Іосифовна Трещина (она же библіотекаръ), Елизавета Николаевна Рыкалова, Анна Артеміевна Арутюнова, Лидія Ильинична Стоянова, Ольга Никифоровна Кресина и Татьяна Ивановна Филиппова.

Письмоводитель, надв. сов. Іустинъ Ивановичъ Савицкій.

### Измайльское духовное училище.

Смѣтритель, ст. сов. Иларіонъ Александровичъ Семейкинъ; помощникъ--ст. сов. Александръ Ивановичъ Филатовъ.



Учителя: русскаго яз., ст. сов. Василій Петровичъ Каза-  
накли; ариѳметики, географіи и природовѣдѣнія, ст. сов. Ни-  
колай Александровичъ Красковскій; греческаго яз., колл. сов.  
Василій Георгіевичъ Касабіевъ; латинскаго яз., канд. богосл.  
Александръ Владимировичъ Рождественскій; церковнаго пѣнія,  
оконч. курсъ духовн. семинаріи, Петръ Зиновьевичъ Бонда-  
ревъ; приготовительнаго класса, надв. сов. Афанасій Георгіе-  
вичъ Биволь; чистописанія и черченія, губ. секр. Александръ  
Ивановичъ Шербанеску; гимнастики, Богумиль Францевичъ  
Билекъ.

Надзиратели: студ. духовн. семинаріи, Яковъ Яковлевичъ  
Арвентьевъ и оконч. курсъ духовн. семин., Иванъ Борисовичъ  
Василевскій.

Врачъ, колл. сов. Николай Радіоновичъ Фетовъ.

Экономъ-фельдшеръ, колл. рег. Илья Павловичъ Стояновъ.

### Измайльское городское 6-ти классное училище.

Почетный смотритель, губ. секр. Яковъ Ермолаевичъ Ава-  
кумовъ.

Инспекторъ, надв. сов. Яковъ Ивановичъ Галишевскій.

Законоучитель, свящ. Василій Васильевичъ Погоревичъ.

Учителя: надв. сов. Константинъ Григорьевичъ Гаври-  
ловъ, Василій Ивановичъ Турта, Никита Лукичъ Громовъ,  
Иванъ Матвѣевичъ Шипъ, Илларионъ Поликарповичъ Смирновъ,  
Леонтій Николаевичъ Янкелевичъ, искусствъ, Александръ Ива-  
новичъ Шербанеско, музыки, Θεодосій Алексѣевичъ Штенгель,  
гимнастики, шт.-ротм. Василій Алексѣевичъ Скворцовъ.

Врачъ, надв. сов. Левъ Давидовичъ Левентонъ.

### Болградская мужская гимназія Императора Алек- сандра III.

Директоръ, ст. сов. Андрей Алексѣевичъ Смирновъ.

Исп. об. Инспектора, колл. сов. Александръ Ивановичъ  
Меріанри.

Законоучитель, Иоаннъ Ивановъ.

Преподаватели: русскаго яз., колл. ассессоръ Сергій Алек-  
сандровичъ Предаевичъ; русскаго яз. и пропедевтики, Влади-  
миръ Николаевичъ Смирновъ; русскаго яз. — вакансія; матема-  
тики и космографіи, колл. сов. Николай Николаевичъ Обуховъ;

математики и естествовѣдѣнія, колл. асс. Иванъ Алексѣевичъ **Боярскій**; математики, Викторъ Ивановичъ **Харитоновъ**; древнихъ яз., Мельхіоръ Юсифовичъ **Рачковскій**; латинскаго и греческаго яз., Владиславъ Юсифовичъ **Люро**; французскаго яз., ст. сов. Теофилъ Иппелитовичъ **Деманжъ**; французскаго и греческаго яз., Василій Фридриховичъ **Зебергъ**; нѣмецкаго яз.: колл. сов. Георгій Карловичъ **Стоббе** и Александра Наѳанайловна **Еліашевичъ**; исторіи и географіи, колл. асс. Владимиръ Ѳомичъ **Еленевскій**; исторіи, Александръ Ипполитовичъ **Солодовниковъ**; географіи и природовѣдѣнія, колл. сов. Николай Александровичъ **Тверитинъ**; чистописанія и рисованія, колл. сов. Николай Ивановичъ **Александровъ**; приготовит. кл., Иванъ Яковлевичъ **Никоновъ**; паралл. отдѣл. приготов. кл., Лидія Лаврентьевна **Драгутина**; музыки, Петръ Ивановичъ **Антохи**; гимнастики, Григорій Евсѣевичъ **Теодоренко**; сокольской гимнастики, Вячеславъ Францевичъ **Черемскій**.

Помощн. классн. наставн.: надв. сов. Василій Ивановичъ **Доду** и колл. секр. Василій Михайловичъ **Гавриловичъ**.

Брачъ, надв. сов. Андрей Николаевичъ **Кулевъ**.

Письмоводитель, колл. рег. Павелъ Лазар. **Господиновъ**.

Секретарь попечительнаго комитета гимназій, Трифонъ Платоновичъ **Даниловъ**.

### Вилковское Высшее Начальное училище.

Почетный смотритель, губ. секр. Кирикъ Аким. **Ершовъ**.

Инспекторъ, надв. сов. Семень Павл. **Мальцовъ**.

Законоучитель, прот. Илларионъ Ивановичъ **Софроновичъ**.

Учителя: Илларионъ Поликарповичъ **Смирновъ**, Алексѣй Даниловичъ **Захаровъ**, Нина Александр. **Филатова** (исп. об.); пѣнія, Иванъ Александровичъ **Сербовъ**; гимнастики, шт.-рот. Вацлавъ Людвиговичъ **Пажусъ**.

### Рениское Портовое Управленіе.

Начальникъ порга, Владимиръ Владимировичъ **Бодиско**; исп. об. Помощника—Михаилъ Ивановичъ **Рихтеръ**.

Портовый дѣлопроизводитель, капитанъ 1 разр. Федоръ Яковлевичъ **Соболевъ**.

Младшій портовый надзиратель, губ. секр. Андрей Ивановичъ **Ефименко**.

## Русское Дунайское Пароходство.

С.-Петербургъ, Невскій пр., 3.

Предсѣдатель Правленія, вице-адм. Александръ Парменовичъ Кашерининовъ.

Члены: дѣств. ст. сов., князь Никедимъ Исаевичъ Ама-  
туни и ст. сов. Николай Мартыновичъ Штрупъ.

Бухгалтеръ, Михаилъ Семеновичъ Гвоздевъ.

Секретарь, Сергѣй Владимировичъ фонъ-Штейнъ.

### Главная Контора.

Одесса, уг. Пушкинской и Дерибасовской, 3—6.

Исп. об. Управляющаго пароходствомъ, полк. корпуса инженеръ-механиковъ флота, Метиславъ Петровичъ Ермаковъ.

Секретарь, Антонъ Севастьяновичъ Кенць.

Одесскій агентъ, колл. сов. Андрей Ивановичъ Пашков-  
скій; помощникъ—Николай Леонтьевичъ Базаджи.

### АГЕНТЫ ВЪ БЕССАРАБІИ.

#### а) на Дунаѣ:

Въ Вилковѣ—Кирикъ Акимовичъ Ершовъ.

„ Киліи—Петръ Михайловичъ Паксимади.

„ Измаилъ—Николай Николаевичъ Рыжковъ.

„ Рени—Василій Матвѣевичъ Головановъ.

„ Татарбунарахъ—М. Ш. Вайсеръ.

#### б) на Прутѣ.

Главный Агентъ, Гаврилъ Андреевичъ Безвѣконный Леово;  
субъ-агентъ, Длія Овшій Беровичъ Фрайбергъ Леово.

Агенты: въ Кагулъ—Григорій Демьяновичъ Боярчукъ, въ  
Фальчи—Николай Георгіевичъ Димитріу, въ Нѣмценахъ—Сте-  
панъ Андреевичъ Дѣлевъ.

а в т о — н о м

## Русскій для внѣшней торговли банкъ.

### Измаильское отдѣленіе.

Управляющій Отдѣленіемъ, Борисъ Давидовичъ Пристеръ.

Замѣститель управляющаго Аронъ Израилев. Коренманъ.

Довѣренный, Николай Марковичъ Корецкій.

Агентъ банка въ Киліи А. Ф. Фельдманъ. Артельщикъ-  
кассиръ А. Андреевъ.

Артельщики банка: въ Рени—М. Калашниковъ, въ Ка-  
гулъ—М. Богачевъ.

Греческій Вице-Консулъ въ Рени, Гаврилъ Николаевичъ Атанасули (постоянно проживаетъ въ Кагулъ).

*Казенные равнины* въ Измаильскомъ уѣздѣ: Измаильскій—Юсифъ Матусовъ **Имасъ**, Ренискій—вакансія, Кагульскій—Шлемъ Сруль Авраамовъ **Лернеръ**, Килийскій—Матусъ Хаимъ-Янкелевъ **Ницисъ**, Леовскій—Мойсей Алтеровъ **Гонигсбергъ**.

### Періодическія изданія:

Въ г. Измаилъ: „Придунайскій край“. Ежедн. газ. Ц. 7 р. 20 к. въ годъ. Издатели: И. Ф. Фитовъ и Н. В. Филипповъ, ред. М. Г. Вдовиченко.

Въ г. Болградъ: „Новая Газета“. Ежедн. газ. Ц. 5 р. въ годъ. Ред.-изд. И. В. Христовъ.

## Консульства.

(Всѣ въ г. Одессѣ).

### Генеральныя:

Итальянское, Турецкое, Великобританское, Румынское, Германское, Австро-Венгерское, Греческое, Персидское, Сербское, Аргентинское.

### Консульства.

Французское, Испанское, Португальское, Швейцарское, Нидерландское, Датское, Бельгійское, Шведское, Норвежское, Соединен. Штатовъ Сѣверной Америки, Панамской Республики, Монакское.

### Вице-Консульства.

Бразильское; Коммерческое Агентство Болгарскаго Царства.

# СПИСОКЪ

## населенныхъ мѣстъ Бессарабской губерніи

(Справленъ и дополненъ Бессарабскимъ Губернскимъ Присутствіемъ въ ноябрѣ 1913 г.).

### Аккерманскій уѣздъ.

Названіе населенныхъ мѣстъ.	Почтовый пунктъ.	Къ какому административному и судебному участку населенныя мѣста причислены и ихъ ближайшіе почтовые пункты.					
		Вол. прав.	Почт. пункт.	Уч. з. нач.	Почт. пункт.	Полиц. станъ.	Почт. пункт.
<b>Аккерманскій уѣздъ.</b>							
<i>1-й участокъ.</i>							
<b>Постальская вол.</b>							
Уроч.: Адамовка 1-я . . .	с. Дивизія.	Постальскому волости. правленію.	село Дивизія.	Первому участку земскаго начальника.	Городъ Аккерманъ.	Второму стану.	
Алисовка . . . . .	м. Байрамча.						
Адамовка 2-я . . . . .	с. Будаки.						
(новая) . . . . .	с. Дивизія.						
Александровка . . . . .	с. Дивизія.						
Бени . . . . .	с. Будаки.						
Села: Будаки . . . . .	с. Дивизія.						
Венкендорфъ . . . . .	с. Будаки.						
Уроч. Демидовка . . . . .	с. Будаки.						
Каябей 1-й . . . . .	с. Будаки.						
Каябей 2-й . . . . .	с. Будаки.						
Село Мансбургъ . . . . .	м. Байрамча.						
Уроч. Марьяновка 1-я . . . . .	с. Дивизія.						
Села: Нейфаль . . . . .	с. Будаки.						
Посталь . . . . .	с. Дивизія.						
Уроч. Павловка . . . . .	с. Будаки.						
Села: Софіенталь . . . . .	с. Будаки.						
Страсбургъ 1-й . . . . .	с. Дивизія.						
(старый) . . . . .	с. Дивизія.						
Уроч. Страсбургъ 2-й . . . . .	с. Дивизія.						
(новый) . . . . .	п. Шабо.						
Дер. Черкесы . . . . .	с. Дивизія.						
Уроч. Шепелько . . . . .	м. Байрамча.						
Село Романовка . . . . .	м. Байрамча.						
<b>Шабская вол.</b>							
Села: Каторга . . . . .	посадъ	Шабо.	пос. Шабо.	Шабо.	посадъ Шабо.	Шабо.	
Кадаешты . . . . .	посадъ						
Уроч.: Ново-Сергѣевка . . . . .	посадъ						
Чебаюбунары . . . . .	посадъ						
Села: Шабо . . . . .	посадъ						
Шабалатъ Русскій . . . . .	посадъ						
Шабалатъ-Нѣмецъ . . . . .	посадъ						

## Анкерманскій уѣздъ.

Названіе населен- ныхъ мѣстъ.	Почтовый пунктъ.	Къ какому административному и судебному участку населенныя мѣста причислены и къ ближайшіе почтовые пункты.												
		Вол. уѣзд.	Почт. пунк.	Уч. з. нач.	Почт. пунк.	Полиц. станъ.	Почт. пунк.							
<b>Эйгенгеймская вол.</b>														
Села: Андреевка . . . . . Бабе . . . . .	село Староказачье.	Эйгенгеймскому волостн. правленію.												
Уроч. Даниельсфельдъ . . . . .														
Село Карналъевка . . . . .														
Уроч. Зардсфельдъ-Бы- коза . . . . .														
Село Красное (Молога)														
Уроч. Люба . . . . .														
Села: Петровка . . . . .														
Семейны, оно-же Сейменталь . . . . .														
Уроч. Сарія . . . . .														
Села: Чемчелы 1-е . . . . . Чемчелы 2-е . . . . .														
Уроч. Чельменкчія . . . . .														
Село: Эйгенгеймъ . . . . .														
Хут.: А. Докса . . . . . Готлиба-Шульца . . . . . Юстина-Гадина . . . . . Николая-Хопер- скаго . . . . .														
2-й участокъ.														
<b>Ивановско Русская вол.</b>														
Села: Антоновка . . . . . Владимировка . . . . . Джалаиры . . . . . Ивановка Русская Каптанъ . . . . . Карагасаны . . . . . Молдовка . . . . .	село Волонтировка.	Ивановско-Русскому.												
Уроч. Морузены . . . . .														
Посел. Мариенсфельдъ . . . . .														
Уроч. Ольгевталь . . . . .														
Села: Петропавловка . . . . . Слободзея-Ганесы Степановка . . . . .														
Посел. Суяндукъ . . . . .														
Село Фараоновка . . . . .														
Хут. Кантоміръ . . . . .														
<b>Царичанская вол.</b>														
Села: Старо-Царичанка Ново-Царичанка. Райлянка . . . . .								село Волонтировка.	Царичан- скому.					

село Староказачье.

Эйгенгеймскому волостн. правленію.

село Староказачье.

Первому участку.

г. Анкерманъ.

Второму стану.

с. Волонтировка.

село Волонтировка.

Ивановско-Русскому.

село Волонтировка.

Второму участку.

село Староказачье.

Первому стану.

село Волонтировка.

**Анкерманскій уѣздъ.**

Названіе населен- ныхъ мѣстъ.	Почтовый пунктъ.	Къ такому административному и судебному участку населенія мѣста причислены и ихъ ближайшіе почтовые пункты.					
		Вол. прав.	Почт. пунк.	Уч. з. нач.	Почт. пунк.	Почт. станц.	
<b>Паланская вол.</b>							
Села: Гура-Роша . . . . .	село Староказачье.	Паланскому.	Второму участку.	село Староказачье.	Первому стану.	село Волонтировка.	
Коркмазы . . . . .							
Однешты . . . . .							
Паланка . . . . .							
Рошанская коса . . . . .							
Тудорово . . . . .							
Ханъ-Кишла . . . . .							
<b>Староказачья вол.</b>							
Село: Староказачье . . . . .							
<i>3-й участокъ.</i>							
<b>Александровская вол.</b>							
Села: Александровка . . . . .	с. Манзырь, Вендерскаго уѣзда.	Александровскому волостному правленію.	Третьему участку земскаго начальника.	село Волонтировка.	3-му стану.	с. Тарутин.	
Алово . . . . .							
Хут. Аджилары . . . . .							
Села: Копчакъ . . . . .							
Марьяновка . . . . .							
Мавжа . . . . .							
Аниовка . . . . .							
Хут. Николаевка . . . . .							
Уроч. Ново-Аниовка . . . . .							
Села: Семеновка . . . . .							
Фиштелица . . . . .	с. Волонтировка.						
Фрумушица-Вьки . . . . .		с. Тарутинно.					
Фрумушица-Новая Якобсталь . . . . .							
Посел. Эццъ-Мурза . . . . .	с. Тарут.						
<b>Волонтировская вол.</b>							
Хут. Бурлучи . . . . .		с. Волонтировка.	Волонтировскому.	Первому стану.	с. Волонтировка.	Первому стану.	с. Волонтировка.
Село Волонтировка . . . . .							
Хут. Дяцова . . . . .							
Юргачева . . . . .							
Уроч. Князь . . . . .							
Хут. Мойсеевичъ . . . . .							
Уроч. Морозовскаго . . . . .							
Уроч. Новая Одесса . . . . .							

Названіе населен- ныхъ мѣсть.	Почтовый пунктъ.	Къ какому административному и судебному участку населенныя мѣста причислены и ихъ ближайшіе почтовые пункты.					
		Вол. прав.	Почт. пунк.	Уч. з. нач.	Почт. пунк.	Полн. станъ	Почт. пункт.
<b>Надеждинская вол.</b>							
Село Гнаденфельдъ . . . . .	с. Волонти- ровка.	Надеждин- скому.	с. Волонти- ровка.	Третьему участку.	село Волонтировка.	Первому стану.	
Слоб. Кантеміръ . . . . .							
Села: Надежда . . . . .							
Фринденфельдъ . . . . .							
Молодово . . . . .							
Негрово . . . . .							
Хут. Челегидеръ (балка)							
Уроч. Кантеміръ . . . . .							
<b>Талмазская вол.</b>							
Села: Ермоклія . . . . .	с. Пуркары.	Талмаз- скому.	с. Пуркары.	Третьему участку.	село Волонтировка.	Первому стану.	
Половка . . . . .							
Пуркары . . . . .							
Раскайцы . . . . .							
Талмазы . . . . .							
Чобручи . . . . .							
<b>4-й участокъ.</b>							
<b>Кулевчевская вол.</b>							
Уроч. Больш. Балакчеля	мѣстечко Байрамча.	Кулевчев- скому.	мѣстечко Байрамча.	Четвертому участку земскаго начальника.	мѣстечко Байрамча.	Второму стану.	
Села: Кулевча . . . . .							
Камчикъ . . . . .							
Марьяновка 2-я . . . . .							
Розенфельдъ . . . . .							
<b>Николаевско-Новороссій- ская вол.</b>							
Села: Денисовка . . . . .	с. Сарата.	Плахтѣв- скому.	с. Сарата.	Четвертому участку земскаго начальника.	мѣстечко Байрамча.	Второму стану.	
Каиры . . . . .							
Маразлиевка . . . . .							
Монаши Новыя . . . . .							
Монаши Арнаутъ . . . . .							
Николаевка-Ново- россійская . . . . .							
Хут. Шинке . . . . .							
Уроч. Хаджидеръ . . . . .							
Село Константиновка . . . . .							
<b>Плахтѣвская вол.</b>							
Село Гура-Челегидеръ . . . . .	с. Сарата.	Плахтѣв- скому.	с. Сарата.	Четвертому участку земскаго начальника.	мѣстечко Байрамча.	Второму стану.	
Хут. Сарата Эккерта . . . . .							
Уроч. Негрово-Фирсово- Майдановская . . . . .							



**Анкерманскій уѣздъ.**

Названіе населен- ныхъ мѣстъ.	Почтовый пунктъ.	Къ какому административному и судебному участку населенныя мѣста причислены и ихъ ближайшіе почтовые пункты.					
		Вол. прав.	Почт. пунк.	Уч. з. нач.	Почт. пунк.	Полиц. станцъ.	Почт. пунк.
Уроч.: Негрово-Суццо . . . Гофмана . . . . . Негрово-Эислена . . . Село Плахтѣва . . . . . Хут. Станговка - Кан- кринь-Сарата . . . . . Села: Успенское . . . . . Ярославка . . . . .	С а р а т а .	Плахтѣв- скому.					
<b>Введенская вол.</b>		Введен- скому.					
Села: Введенское . . . . . Вознесенское . . . . . Ново Павловка . . . . . Хут.: Тамурка . . . . . Валеріановка 2-я Кашпадать . . . . .		С е л о С а р а т а .					
<b>Саратская вол.</b>		С е л о С а р а т а .					
Села: Гнаденталь . . . . . Лихтенгазь . . . . . Сарата . . . . .		С е л о С а р а т а .					
<b>5-й участокъ.</b>		Ч е т в е р т о м у у ч а с т к у .					
<b>Кульмская вол.</b>		м ѣ с т е ч к о Б а й р а м ч а .					
Село Кульмъ . . . . .		4-му Третьему стану. Второму стану.					
<b>Нястицкая вол.</b>		с. Тару- тино.					
Села: Бородино . . . . . Березино . . . . . Гофунгсталь . . . . . Посел. Елизаветовка . . . . . Село Клястиць . . . . . Хут.: Ивано-Николаевка Владимировка . . . . . Кнеша . . . . . Барабой . . . . . Александровка . . . . . Хут. Фурмушицкая- Балка . . . . .		Кульм- скому.	с. Тару- тино.				
<b>Лейпцигская вол.</b>	П я т о м у у ч а с т к у з е м с к а г о н а ч а л ь н и к а .						
Село Лейпцигъ . . . . .	Клястицкому.	с е л о Т а р у т и н о .					
<b>Краснянская вол.</b>	Т р е т ь е м у с т а н у .						
Село Красное . . . . .	Лейп- циг- скому. Крас- нян- скому.	с е л о Т а р у т и н о .					
		с. Тару- тино. бунары.					

Названіе населенныхъ мѣстъ.	Почтовый пунктъ.	Къ какому административному и судебному участку населенныя мѣста причислены и ихъ ближайшіе почтовые пункты.						
		Вол. прав.	Почт. пункт.	Уч. з. пач.	Почт. пункт.	Полиц. станъ.	Почт. пункт.	
<p>Малоярославецкая вол.</p> <p>Села: Кацбахъ . . . . .</p> <p>Малоярославец. 1-й</p> <p>Малоярославец. 2-й</p>	село Тарутино.	Малоярославецкому.	Парижскому.	Тарутинскому.	Пятому участку.	село Тарутино.	Третьему стану. 5 ст.	Село Кубей.
<p>Парижская вол.</p> <p>Село Парижъ . . . . .</p>								
<p>Тарутинская вол.</p> <p>Село Тарутино . . . . .</p>	село Тарутино.	Тарутинскому.	Тарутинскому.	село Тарутино.	Пятому участку.	село Тарутино.	Третьему стану. 5 ст.	Село Кубей.
<p>6-й участокъ.</p>								
<p>Арцизская вол.</p> <p>Села: Бриенъ . . . . .</p> <p>Ново-Арцизь . . . . .</p> <p>Старо-Арцизь . . . . .</p> <p>Фриденсталь . . . . .</p>	с. Арцизь.	Арцизскому.	с. Арцизь.	с. Арцизь.	Шестому участку земскаго начальника.	с. Татар-бунары.	4 стану.	с. Татар-бунары.
<p>Ивановско-Болгарская вол.</p> <p>Села: Дмитровка . . . . .</p> <p>Девлетъ-Агачъ . . . . .</p> <p>Дельмень . . . . .</p> <p>Ивановка-Болгарская . . . . .</p> <p>Исерлія . . . . .</p> <p>Купоравы . . . . .</p> <p>Саталыкъ-Хаджи . . . . .</p> <p>Чумлекюй . . . . .</p>								
<p>Чійшійская вол.</p> <p>Села: Чійшія . . . . .</p> <p>Ново-Трояны . . . . .</p>	село Ивановско-Болгарская.	Ивановско-Болгарскому.	село Ивановско-Болгарская.	село Ивановско-Болгарская.	Шестому участку земскаго начальника.	село Ивановско-Болгарская.	Пятому стану. 4 стану.	село Кубей.
<p>Теплицная вол.</p> <p>Села: Тофнунгсфельдъ . . . . .</p> <p>Деневиць . . . . .</p> <p>Плоцькъ . . . . .</p> <p>Тевлицъ . . . . .</p> <p>Фершампенуаз. 1-й</p> <p>Фершампенуаз. 2-й</p>								
<p>с. Арцизь.</p>	с. Арцизь.	Теплицному.	с. Арцизь.	с. Арцизь.	Шестому участку земскаго начальника.	село Татар-бунары.	4 стану.	село Татар-бунары.
<p>с. Арцизь.</p>								

Названіе населен- ныхъ мѣстъ.	Почтовый пунктъ.	Къ какому административному и судебному участку населенныя мѣста причислены и ихъ ближайшіе почтовые пункты.				
		Вол. прав.	Почт. пунк.	Уч. з. нач.	Почт. пунк.	Полиц. станц.
<i>7-й участокъ.</i>						
Акмангитская вол.	м. Татар- бунары.	Акмангит- скому.	с. Татар- бунары.	Сельмому участку земск. начальника.	мѣстечко Татарбунары.	
Села: Акмангитъ . . . . . Михайловка . . . . . Уроч. Тордановка . . . . . Хут. Стойновка-Чумаки . . . . .						
Дивизійская вол.	с. Дивизія.	Дивизійскому.	с. Дивизія.	Сельмому участку земск. начальника.	мѣстечко Татарбунары.	
Уроч. Базарьянка . . . . . Больш. Балабанка . . . . . Григорьевка . . . . . С-ло Дивизія . . . . . Уроч. Макарьевка . . . . . Малая Балабанка . . . . . Ново-Николаевка . . . . . Село Кебабча . . . . . Уроч. Парфентьевка . . . . . Село Сергѣевка . . . . .						
Татарбунарская вол.	м. Татар- бунары.	Татарбу- нарскому.	с. Татар- бунары.	Сельмому участку земскаго начальника.	мѣстечко Татарбунары.	
Села: Демиръ-Хаджи . . . . . Навловка . . . . . Спасков . . . . . Татарбунары . . . . .						
<i>8-й участокъ.</i>						
Кубейская вол.	с. село Кубей.	Кубей- скому.	с. Кубей.	Восьмому участку земскаго начальника.	городъ Болградъ.	
Села: Кубей . . . . . Кальтево . . . . .						
Болгарійская вол.	с. село Кубей.	Кубей- скому.	с. Кубей.	Восьмому участку земскаго начальника.	городъ Болградъ.	
Села: Болгарія . . . . . Кайракля . . . . .						
Пандаклійская вол.	с. село Кубей.	Кубей- скому.	с. Кубей.	Восьмому участку земскаго начальника.	городъ Болградъ.	
Села: Пандакля . . . . . Голица . . . . .						
Татаръ-Копчакская вол.	с. село Кубей.	Кубей- скому.	с. Кубей.	Восьмому участку земскаго начальника.	городъ Болградъ.	
Село Татаръ-Копчакъ . . . . .						
Тараклійская вол.	с. село Кубей.	Кубей- скому.	с. Кубей.	Восьмому участку земскаго начальника.	городъ Болградъ.	
Село Таракля . . . . .						
Пятому полицейскому стану.						
с. село Кубей.						

Названіе населенныхъ мѣстъ.	Почтовый пунктъ.	Къ какому административному и судебному участку населенныя мѣста причислены и ихъ ближайшіе почтовые пункты.											
		Вол. прав.	Почт. пунктъ.	Уч. а. нач.	Почт. пунктъ.	Полн. станъ	Почт. пунктъ.						
<b>Ташлыкская вол.</b>													
Села: Бургуджіа . . . . .	с. Чичма, Измаильскаго уѣзда.	Ташлыкскому.	с. Чичма, Измаильскаго уѣзда.	Восьмому участку.	городъ Болградъ.	4 ст. с. Тарб.							
Главаны . . . . .						5 ст. с. Кубей.							
Гасанъ-Батырь . . . . .						4 ст. с. Тарб.							
Дельжилеръ . . . . .						5 ст. с. Кубей.							
Задунаевка . . . . .						4 ст. с. Тарб.							
Кодь-Китай . . . . .						4 ст. с. Тарб.							
Селиогло . . . . .													
Ташлыкъ . . . . .													
Городъ Аккерманъ . . . . .	г. Аккерманъ.	—	—	—	г. Аккерманъ.	Пол. г. Аккерм.							
<b>Посады:</b>													
Папушой . . . . .	г. Аккерманъ.	—	—	—	г. Аккерманъ.	Прис. посад. Шабо.							
Турлаки . . . . .	—	—	—	—	—	—							
Шабо . . . . .	посады Шабо.	—	—	1 уч.	—	—							
<b>Бендерскій уѣздъ.</b>													
<b>Варницкая вол.</b>													
Села: Варница . . . . .	г о р о д ъ Б е н д е р ы .	Варницкому.	Б е н д е р ы .	Первому участку земск. начальника.	с е л о Г е л и ц а .	Первому полицейскому стану.							
Хаджимусъ . . . . .							г о р о д ъ Б е н д е р ы .						
Киркаешты . . . . .													
Таватары . . . . .													
Фарладаны . . . . .													
Гербовцы . . . . .													
Бульбоки . . . . .													
Калфа . . . . .													
<b>Телицкая вол.</b>													
Села: Гура-Быкулуй . . . . .								г о р о д ъ Б е н д е р ы .	Варницкому.	Б е н д е р ы .	Первому участку земск. начальника.	с е л о Г е л и ц а .	Первому полицейскому стану.
Телица . . . . .													
Слея . . . . .													
Шерпевы . . . . .													
Цургачевы . . . . .													
Делакеу . . . . .													
Стар. Дутосары . . . . .													
Коржево . . . . .													
Старая Кобуска . . . . .													
Новая Кобуска . . . . .													
Цинцарены . . . . .													
Рошканы . . . . .													
Крецовъ . . . . .													

## Бендерскій уѣздъ.

Гдебу инославней

Названіе населенныхъ мѣстъ.	Почтовый пунктъ.	Къ какому административному и судебному участку населенныя мѣста причислены и ихъ ближайшіе почтовые пункты.												
		Вол. прав.	Почт. пунктъ.	Уч. з. нач.	Почт. пунктъ.	Полиц. станъ.	Почт. пунктъ.							
Хут.: Флорешты . . . . . Сальча . . . . . Галилешты . . . . .	городъ Бендеры.	Телицкому	городъ Бендеры.	Первому участку.	село Телица.	Первому стану.	городъ Бендеры.							
Дер.: Бовдарешты . . . . . Тодорешты . . . . .														
Хут.: Ново-Николаевка Русская . . . . . Ново-Николаевка Нѣмецкая . . . . . Березокъ-Чечель- викъ . . . . . Старо-Кубуска . . . . .														
<b>Каушанская вол.</b>														
М-ко Новые Каушаны . . . . . Села: Старые Каушаны Занмъ . . . . . Опачъ . . . . . Урсоя . . . . . Кирпацены . . . . .								м. Каушаны.	Каушанскому.	м-ко Каушаны.	Второму участку земскаго начальника.	Городъ Бендъры.	Второму полицейскому стану.	Мѣстечко Каушаны.
Дер.: Плопъ Штубей . . . . .														
Хут.: Леонтьево . . . . .														
Села: Копанка . . . . . Кицканы . . . . . Брезой . . . . . Саницы . . . . . Токузы . . . . . Марьевка . . . . .														
Эков. Наслвдн. Е. М. Понсэ . . . . .														
<b>Тараклійская вол.</b>														
Село Тараклія . . . . . Дер.: Баймаклія . . . . . Села: Батырь . . . . . Троицкое . . . . .	с. Тараклія.	Тараклійскому.	с. Тараклія.	Второму участку земскаго начальника.	Городъ Бендъры.	Второму полицейскому стану.	Мѣстечко Каушаны.							
Дер.: Колбарышь . . . . . Лакъ . . . . .														
М-ко Петровка . . . . .														
Село Салкуца . . . . .														
Хут.: Скиносы . . . . . Новая Пвановка . . . . . Новая Исерлія . . . . .														
<b>Стурдзенская вол.</b>														
Села: Стурдзены . . . . . Манзырь . . . . .								с. Стурдзены. Не имѣется.	Стурд- зенскому.	м. Манзырь.	Второму участку земскаго начальника.	Городъ Бендъры.	Второму полицейскому стану.	Мѣстечко Каушаны.
Хут.: Анювка . . . . . Елевовка . . . . . Юрьевка . . . . .														

Названіе населен- ныхъ мѣстъ.	Почтовый пунктъ.	Къ какому административному и судебному участку населенныя мѣста причислены и ихъ ближайшіе почтовые пункты.					
		Вол. прав.	Почт. пунк.	Уч. д. нач.	Почт. пунк.	Полиц. станъ	Почт. пунк.
Хут.: Елисаветовка . . . Каприоры . . . . . Звѣздочка . . . . . Ламбровка . . . . .	Не имѣется.						
<b>Юзефсдорфская вол.</b>		Юзефсдорфскому волостному правленію.					
Села: Юзефсдорфъ . . . . .	с. Тараклія.						
Матильдендорфъ . . . . .	м. Романовка.						
Минчува . . . . .	с. Тараклія.						
Куруджійка . . . . .	м. Манзырь.						
Дер. Ст. Скрывановка . . . . .	с. Тараклія.						
Хут.: Персіяновка . . . . .	м. Манзырь.						
Евгеніевка . . . . .	с. Тараклія.						
Вознесеньевка . . . . .	с. Тараклія.						
Будатовка . . . . .	с. Тараклія.						
Нов. Скрывановка . . . . .	с. Тараклія.						
Ст. Кантеміръ . . . . .	с. Тараклія.						
Нов. Кантеміръ . . . . .	с. Тараклія.						
Село Ново-Тарутино . . . . .	с. Тараклія.						
Хут.: Алексѣевка . . . . .	с. Тараклія.						
Джаман-Абатъ . . . . .	с. Тараклія.						
Аиновка . . . . .	с. Тараклія.						
Ново-Троицкое . . . . .	с. Тараклія.						
Суундукъ . . . . .	м. Чимишлія.						
<b>Абаклыджабская вол.</b>		Абаклыджабскому.					
Села: Абаклыткаба . . . . .	с. Абаклыткаба.						
Садаклия . . . . .	с. Садаклия.						
Черамурза . . . . .	с. Черамурза.						
Дер.: Карабетовка . . . . .	с. Карабетовка.						
Юрдановка . . . . .	с. Юрдановка.						
Романовка . . . . .	с. Романовка.						
Хут.: Петерсталь . . . . .	д. Романовка.						
Калачевка . . . . .	д. Романовка.						
Воюга . . . . .	д. Романовка.						
Ивановка . . . . .	д. Романовка.						
<b>Чадырь-Лунгская вол.</b>		Чадырь-Лунгскому.					
Села: Чадырь-Лунга . . . . .	с. Чадырь-Лунга.						
Валя-Пержа Молдавская . . . . .	с. Чадырь-Лунга.						
Валя-Пержа Болгарская . . . . .	с. Чадырь-Лунга.						
Твардица . . . . .	с. Твардица.						
Киріеть-Лунга . . . . .	с. Киріеть-Лунга.						
Авдарма . . . . .	с. Авдарма.						
Джолгай . . . . .	с. Чадырь-Лунга.						
Бешъ-Гюзъ . . . . .	с. Чадырь-Лунга.						
Гайдаръ . . . . .	с. Чадырь-Лунга.						
Баурчи . . . . .	с. Чадырь-Лунга.						
Казаклія . . . . .	с. Чадырь-Лунга.						
Кирютня . . . . .	с. Чадырь-Лунга.						
Село Комратъ . . . . .	с. Чадырь-Лунга.						

**Бендерскій уѣздъ.**

Госуд. Инст. 1909 г.

Названіе населенныхъ мѣстъ.	Почтовый пунктъ.	Къ какому административному и судебному участку населенныя мѣста причислены и ихъ ближайшіе почтовые пункты.												
		Вол. прав.	Почт. пунктъ.	Уч. з. нач.	Почт. пунктъ.	Полиц. станъ.	Почт. пунктъ.							
<b>Чимишлійская вол.</b>														
М-ко Чимишлія . . . . .	м-ко Чимишлія.	Чимишлійскому.	м-ко Чимишлія.	Четвертому участку земск. начальника.	Чимишлія.	Третьему стану.	м-ко Чимишлія.							
Села: Селеметъ . . . . .														
Михайловка . . . . .														
Дер. Богдановка . . . . .														
Хут. Нсв. Богдановка . . . . .														
Село Чекуръ Менжиръ . . . . .														
Дер. Тональ . . . . .														
Села: Ченакъ . . . . .														
Бештемакъ . . . . .														
Жавгуръ . . . . .														
Андреевка . . . . .														
Екатериновка . . . . .														
Хут. Канкриновка . . . . .														
<b>Комратская вол.</b>														
Села: Комратъ . . . . .								с. Комратъ.	Комратскому.	с. Комратъ.	Четвертому участку земск. начальника.	Комратъ.	4 му стану.	с. Комратъ.
Кирсово . . . . .														
Бешалма . . . . .														
Томай . . . . .														
Фервипствевка . . . . .														
Вашкалія . . . . .														
Чокъ Мейданъ . . . . .														
Дезгинже . . . . .														
Бороганы . . . . .														
<b>Кайнарская вол.</b>														
Села: Кайнары . . . . .	село Тараклія.	Кайнарскому волостн. правленію.	село Тараклія.	Пятому участку земск. начальника.	Тараклія.	Первому полицейскому стану.	городъ Бендеры.							
Кашкалія . . . . .														
Бакчалія . . . . .														
Хут. Ново-Александровка . . . . .														
Баркаръевка . . . . .														
Валя-Надурецъ . . . . .														
Царево . . . . .														
Курены . . . . .														
Села: Джамана . . . . .														
Пугой . . . . .														
Гангура . . . . .														
Карбуна . . . . .														
Сату-Ноу . . . . .														
Эменталь . . . . .														
Дер.: Сурикъ . . . . .														
Зотровка . . . . .														
Чуфлешты . . . . .														
Хут.: Суркичени . . . . .														
Золотіевка . . . . .														
Константиновка . . . . .														
Ново-Егоровка . . . . .														
Скрофа . . . . .														
Валмазъ . . . . .														
Чебановка . . . . .														

**Бендерскій уѣздъ.**

Названіе населен- ныхъ мѣстъ.	Почтовый пунктъ.	Къ какому административному и судебному участку населенныя мѣста причислены и ихъ ближайшіе почтовые пункты:				
		Вол. прав.	Почт. пунк.	Уч. з. нач.	Почт. пунк.	Полиц. станъ.
Хут.: Оки-Рошъ . . . . . Батыкъ . . . . . Ларга . . . . . Гертопъ-Ггсанъ . . . . . Гертопъ Даскалуй Уроч.: Дуядукъ . . . . . Варатикъ . . . . . Хут. Николаевскіе . . . . .	с. Тараклія	Жайнарскому.	с. Тараклія.	Пятому участку земскаго начальн. к.	Третьему полицейскому стану.	г. Бендеры.
Гура-Галбинская вол.						
М-ко Гура-Галбина . . . . . Дер. Ивановка . . . . . Село Молешты . . . . . Хут.: Липовены . . . . . Митрополитъ . . . . . Село Сигайдакъ . . . . . Хут.: Юрьевка . . . . . Каштангалія . . . . . Село Градешты . . . . . Хут. Новая Валя-Шержа Село Ялпужены . . . . . Дер. Новая Сарацика . . . . . Хут.: Фунду-Сарацика . . . . . Ялпугъ . . . . . Села: Каракуй . . . . . Сарата-Голбанъ . . . . . Хут.: Албина . . . . . Гертопъ . . . . . Ново-Руссовка . . . . . Блюменталь . . . . . Посел.: Мерены (Марья- новка) . . . . . Кидларъ . . . . . Карпинянка . . . . . Усатовка . . . . . Томай . . . . . Троицкое . . . . . Артмановка . . . . . Максимовка 1-я . . . . . Максимовка 2-я . . . . . Маріенсфельдъ . . . . . Фетица . . . . . Присаки . . . . . Цапой . . . . . Натальевка . . . . . Бачъ . . . . . Валя-Русулуй . . . . . Старая-Руссовка . . . . . Броскаръ . . . . . Сквиносъ . . . . . Старая Ивановка . . . . . Алексѣевка . . . . . Мититель . . . . .	Ч и м и ш л і я.	Ч и м и ш л і я.	Ч и м и ш л і я.	Т а р а к л і я.	Ч и м и ш л і я.	



Где-то...

**Бѣлецкій уѣздъ.**

Названіе населенныхъ мѣстъ.	Почтовый пунктъ.	Къ какому административному и судебному участку населенныя мѣста причислены и ихъ ближайшіе почтовые пункты.											
		Вол. прав.	Почт. пункт.	Уч. з. нач.	Почт. пункт.	Полиц. станъ.	Почт. пункт.						
<b>Бѣлецкій уѣздъ.</b>													
<b>Бѣлецко-Слободзейская вол.</b>													
Село: Бѣлецкая-Слободзея . . . . .	г о р о д ь Б ѣ л ь ц ы .	Бѣлецко-Слободзейскому волостному правленію.											
Хут. Фламыида . . . . .													
Села: Сингурены . . . . .													
Пеленія . . . . .													
Хут. Пеленія . . . . .													
Села: Гривоуцы . . . . .													
Новая Стрымба . . . . .													
Рыча . . . . .													
Алунишь . . . . .													
Хут. Алунишь . . . . .													
Села: Стурдзовка . . . . .													
Фундуры . . . . .													
Пырлица . . . . .													
Марадены . . . . .													
Бяличены . . . . .													
Радоя . . . . .													
Цыплешты . . . . .													
Гечу-Вѣки . . . . .													
Гечу-Ноу . . . . .													
Хут. Крупенскій . . . . .													
Дер. Единьветовка . . . . .													
Село Малые-Асвашены . . . . .													
Посел. Прашила-де Сусь . . . . .													
<b>Забричанская вол.</b>													
Село Александрены . . . . .								г о р о д ь Х о т и н с к а г о у ѣ з д а .	Забричанскому у.				
Посел. Алексѣево . . . . .													
Села: Блещеноуцы . . . . .													
Братушаны . . . . .													
Бривзены . . . . .													
Вартикъ . . . . .													
Дер.: Володяны . . . . .													
Городище . . . . .													
Думены . . . . .													
Село Дурунторы . . . . .													
Посел. Георгіево . . . . .													
Дер. Забричаны . . . . .													
Села: Карпачи . . . . .													
Костешты . . . . .													
Куконешты . . . . .													
Посел. Нов. Куконешты . . . . .													
Дер.: Купчино . . . . .													
Проскурявы . . . . .													
Села: Почембоуцы . . . . .													
Почумбены . . . . .													
Порчулянка . . . . .													
<b>Второму участку земскаго начальника.</b>													
<b>Второму полицейскому стану.</b>													
<b>мѣстечко Рышкановка.</b>													

Бѣлецкій уѣздъ.

Названіе населен- ныхъ мѣстъ.	Почтовый пунктъ.	Къ какому административному и судебному участку населенныя мѣста причислены и ихъ ближайшіе почтовые пункты.					
		Вол. прав.	Почт. пунк.	Уч. з. нач.	Почт. пунк.	Полн. станц.	Почт. пунк.
Села: Стынгачены . . . Теребна . . . . . Дер. Ханкоуцы . . . . . Село Шофранканы-Там- бо . . . . . Дер.: Шафранканы-Ра- довица . . . . . Щербани . . . . . Хут.: Бекеръ . . . . . Ханкоуцы Стамо . . . . . Присел. Думены . . . . . Посел. Купчино . . . . .	М. Единицы, Хо- тинскаго уѣзда.						
Копачанская вол.							
М-ко Рышкановка . . . . . Села: Барабой . . . . . Боросены-Ноу . . . . . Дер. Кошачанка . . . . . Села: Кетрошкина-Ноу . . . . . Михайлены . . . . . Дер.: Кетрошика-Вѣки . . . . . Мошаны . . . . . Негояны . . . . . Фонтына-Алба . . . . . Ракариа . . . . . Села: Никорены . . . . . Окю-Албъ . . . . . Парково . . . . . Фонтына-Ноу . . . . . Стольничаны . . . . . Кол. Рышкановка . . . . . Хут.: Чубара . . . . . Кашъ-Албъ . . . . . Фламыда . . . . . Штубіены . . . . . Ромазаны . . . . . Булгакъ . . . . . Шумка . . . . . Старый-Ратушь . . . . . Вот. Боросены-Вѣки . . . . .	Мѣстечко Рышкановка.	Копачанскому вѣлости, правленію.	Мѣстечко Рышкановка.	Второму участку земскаго начальника.	мѣстечко Единицы, Хотинскаго уѣзда.	Второму полицейскому стану.	Мѣстечко Рышкановка.
Болотинская вол.							
Села: Кубань . . . . . Бутешты-Величко . . . . . Дер. Бризевы . . . . . Села: Каменка . . . . . Петрушаны . . . . . Дер.: Дамашканы . . . . . Наскоуцы . . . . . Село Рытяны . . . . . Дер.: Браешты . . . . . Аврамены . . . . .	с. Чучуля с. Глодяны	Болотинскому.	с. Чучуля.	Третьему участку.	м. Рышкановка.	Третьему стану.	м. Фалешты.

Бѣлецкій уѣздъ.

Названіе населен- ныхъ мѣстъ.	Почтовый пунктъ.	Къ какому административному и судебному участку населенныя мѣста причислены и ихъ ближайшіе почтовые пункты.					
		Вол. прав.	Почт. пунк.	Уч. з. нач.	Почт. пунк.	Полци. станц.	Почт. пунк.
Село Болотино . . . . .	с. Чучуля						
Хут.: Клокочевка 1-я . . . . .	"						
Клокочевка 2-я . . . . .	"						
Клокочевка 3-я . . . . .	"						
Дер.: Томеште-Резешей . . . . .	"						
Томешты-Веки . . . . .	"						
Села: Бисериканы . . . . .	"						
Кухнешты . . . . .	"						
Посел. Жулешты . . . . .	"						
Село Кетрипъ . . . . .	"						
Хут. Логофены . . . . .	м. Фалешты						
Села: Калнешты . . . . .	"						
Гапчешты . . . . .	"						
Дер.: Дружиневы . . . . .	"						
Козмены-Веки . . . . .	"						
Села: Чучуля . . . . .	с. Чучуля.						
Душманъ . . . . .	с. Глодяны.						
Гижриены . . . . .	"						
Кажба . . . . .	"						
Дер. Вишоры . . . . .	с. Чучуля.						
Посел. Субботино-Бисе- риканы . . . . .	"						
Хут. Муровицеъ . . . . .	с. Глодяны.						
Посел. Сыргены . . . . .	"						
Хут. Доспяска . . . . .	"						
<b>Глодянская вол.</b>							
Села: Балавъ . . . . .	м. Рышкановка.						
Глодяны . . . . .	с. Глодяны.						
Посел. Глодяны . . . . .	"						
Села: Гиляваны . . . . .	"						
Давуль . . . . .	"						
Ново-Давуль . . . . .	"						
Посел. Елисаветовна . . . . .	"						
Села: Загайкины . . . . .	"						
Кукуцы-Века . . . . .	м. Рышкановка.						
Дер. Кукуцы-Ноу . . . . .	"						
Хут. Лунарія . . . . .	"						
Село Малашты . . . . .	с. Глодяны.						
Хут. Александревы . . . . .	"						
Посел. Иваѳовка . . . . .	"						
Хут. Камеѳеуца . . . . .	"						
Села: Станкоуцы . . . . .	"						
Пыржота . . . . .	м. Рышкановкѣ.						
Дер. Стурдзены . . . . .	"						
Села: Хилуцы . . . . .	"						
Яблоня Новая (она же Кирица Ро- зуманешты . . . . .	с. Глодяны.						
Старая Яблоня . . . . .	"						
		Болотинскому волостному правленію.	Чучуля.			Третьему полицейскому стану.	мѣстечко Фалешты.
		Глодянскому волостному правленію.	Глодяны.			Второму полицейскому стану.	мѣстечко Рышкановка.





Бѣлецкій уѣздъ.

Названіе населенныхъ мѣстъ.	Почтовый пунктъ.	Къ какому административному и судебному участку населенныя мѣста причислены и ихъ ближайшіе почтовые пункты.					
		Вол. прав.	Почт. пункт.	Уч. з. нач.	Почт. пункт.	Полиг. ставъ.	Почт. пункт.
Усадъ: владѣльца Анатра Влад. Феодосіу . . . . .	поселокъ Унгени.	Унгенскому.	поселокъ Унгени.	начальника.	и.	и.	и.
Хут. Буздучаны Опришены виж. . . . .							
Бездуганы-Опришены верх. . . . .							
Усадъ влад. Негруша . . . . .							
Хут. Тодорешты . . . . .							
Посел. Алексѣвка . . . . .							
Увцешты . . . . .							
Садяны . . . . .							
Борисовка . . . . .							
Назаровка . . . . .							
Лидовка . . . . .							
Дмитріевка . . . . .							
Юрьевка . . . . .							
Грозаска . . . . .							
<b>Корнештская вол.</b>							
Села: Корнешты . . . . .	поселокъ Корнешты.	Корнештскому волостному правленію.	поселокъ Корнешты.	земскаго	У	и	и.
Бахмутъ . . . . .							
Мирчешты . . . . .							
Богены . . . . .							
Сивешты . . . . .							
Мызатешты . . . . .							
Гирчешты . . . . .							
Кондратешты . . . . .							
Хут.: Куртоя . . . . .							
Леордоя . . . . .							
Дер. Боблетичъ . . . . .							
Села: Бурсучены . . . . .							
Бумбота . . . . .							
Зозудены . . . . .							
Посел. Екатериновка . . . . .							
Хут.: Шолотоя Новая . . . . .							
Шолотоя Старая (нѣмцевъ) . . . . .							
Фадылеу . . . . .							
Села: Чолаковка . . . . .							
Боканы . . . . .							
Дер. Негурены . . . . .							
Село: Бургеля-Сочи . . . . .							
Хут. Ишкалеу . . . . .							
Села: Петросы . . . . .							
Мегура . . . . .							
Дер.: Слободзея-Мегура . . . . .							
Цыгира . . . . .							
Села: Мегуреля . . . . .							
Кошено-Флочены . . . . .							
Ташкурены . . . . .							
Посел.: Переваль . . . . .							
Корнешты . . . . .							
Корнештскаго вокзала . . . . .							
<b>посел. Корнешты.</b>							
<b>Корнештскому волостному правленію.</b>							
<b>поселокъ Корнешты.</b>							
<b>Пятому участку земскаго</b>							
<b>П о с е л о к ъ У н г е н и .</b>							
<b>Ч е т в е р т о м у П о л и ц е й с к о м у С т а н у .</b>							
<b>П о с е л о к ъ У н г е н и .</b>							

**Кишиневскій уѣздъ.**

Названіе населенныхъ мѣстъ.	Почтовый пунктъ.	Къ какому административному и судебному участку населенныя мѣста причислены и ихъ ближайшіе почтовые пункты.								
		Вол. прав.	Почт. пунктъ.	Уч. з. пал.	Почт. пунктъ.	Полиц. станъ.	Почт. пунктъ.			
<p><b>Кишкаренская вол.</b></p> <p>Села: Кишкарены . . . . .                      Слобоазея-Кишкарены . . . . .                      Теура . . . . .                      Глинжены . . . . .                      Верены . . . . .                      Чучулены . . . . .                      Козешты . . . . .                      Сынжарея . . . . .                      Згордешты . . . . .                      Чулуканы . . . . .                      Мындрешты . . . . .                      Бешены . . . . .                      Кышла . . . . .                      Гличени . . . . .                      Кучоя . . . . .                      Нападеены . . . . .                      Думбровица . . . . .                      Флэмынжены . . . . .                      Кошкодены . . . . .                      Кол. Владъ . . . . .                      Хут.: Николаевка . . . . .                      Кода-Язулуй . . . . .                      Липованка . . . . .</p>	<p><b>Городъ Бѣльцы.</b></p>	Кишкаренскому волости. правленію.	<p><b>Вадуй-Владъ.</b></p> <p>колонія Вадуй-Владъ.</p> <p>Шестому участку земск. начальника.</p> <p>колонія Вадуй-Владъ.</p> <p>Первому полицейскому стану.</p>	<p><b>Городъ Бѣльцы.</b></p>						
<p><b>Кишиневскій уѣздъ.</b></p> <p><b>Яловенская вол.</b></p> <p>Села: Яловены . . . . .                      Солитены . . . . .                      Данчены . . . . .                      Милешты . . . . .                      Браиля . . . . .                      Малкочъ . . . . .                      Суручены . . . . .                      Нимороны . . . . .                      Сынжера . . . . .                      Дер.: Ревакъ . . . . .                      Мунчешты . . . . .                      Село Бачой . . . . .</p>		<p><b>с. Мерены.</b></p>			Меренскому. Яловенскому.	<p><b>с. Мерены.</b></p> <p>Первому участку земскаго начальника.</p> <p>село Мерены и гор. Кишиневъ.</p> <p>Третьему полицейскому стану.</p>	<p><b>Городъ Кишиневъ.</b></p>			
<p><b>Меренская вол.</b></p> <p>Село Мерены . . . . .                      Дер. Кирка . . . . .                      Хут.: Кетросъ на Быку . . . . .                      Броскъ . . . . .                      Село Чимишены . . . . .</p>					<p><b>с. Мерены.</b></p>			Меренскому. Яловенскому.	<p><b>с. Мерены.</b></p> <p>Первому участку земскаго начальника.</p> <p>село Мерены и гор. Кишиневъ.</p> <p>Третьему полицейскому стану.</p>	<p><b>Городъ Кишиневъ.</b></p>

Названіе населен- ныхъ мѣстъ.	Почтовый пунктъ.	Къ какому административному и судебному участку населенныя мѣста причислены и ихъ ближайшіе почтовые пункты.				
		Вол. прав.	Почт. пунк.	Уч. з. нач.	Почт. пунк.	Полн. станц.
Дер.: Балабанешты . . . . . Малотогатино . . . . . Хут. Мовилены . . . . . Село Бубуежи . . . . . Хут.: Новые-Мерены . . . . . Готагава . . . . . Новое-Кишло . . . . .	с. Мерены.					
<b>Будештская вол.</b>						
Села: Будешты . . . . . Крузешты . . . . . Колоница . . . . . Ваду-луй Воды . . . . . Вестерничевы . . . . . Старая Почта . . . . . Хут.: Тогатино . . . . . Кельтунторъ . . . . . Фунду-Тогатино . . . . . Киржеу . . . . . Балцата . . . . . Сагайдакъ . . . . . Валя-Сатулуй . . . . . Валя-Паладій . . . . . Максимовка . . . . . Буга . . . . . Валя-Колоница . . . . . Чора-Борто . . . . . Чокана . . . . . Новые Гояны . . . . . Отоваска-Фунду-Чокана . . . . .	село Будешты.					
Села: Кетросы на Иколы . . . . . Криково . . . . . Чопалены . . . . .						
<b>Костештская вол.</b>						
Села: Костешты . . . . . Гирла . . . . . Хавска . . . . . Буцены . . . . . Дер. Фарладаны . . . . . Села: Пожорены . . . . . Зембрены . . . . . Гаурены . . . . . Горешты . . . . . Цыпала . . . . . Дер.: Вудей . . . . . Балцаць . . . . . Село Рязены . . . . . Дер. Чигирлены . . . . .	село Костешты.					
		Костештскому волостному правленію.				
		село Костешты.				
		Первому замскаго начальника.				
		мѣстечко Ганчешты.				
		Третьему полицейскому стану.				
						Кишневъ



Кишиневскій уѣздъ.

Названіе населен- ныхъ мѣстъ.	Почтовый пунктъ.	Къ какому административному и судебному участку населенныя мѣста причислены и ихъ ближайшіе почтовые пункты.						
		Вол. прав.	Почт. пунк.	Уч. з. нач.	Почт. муни.	Полиц. станъ.	Почт. пунк.	
<b>Ганчештская вол.</b>	м. Ганчешты.	Ганчештскому.						
М-во Ганчешты . . . . .								
Села: Мерешены . . . . .								
Бозиены . . . . .								
Фунду-Галбина . . . . .								
Логанешты . . . . .								
Стольничены . . . . .								
Дахновичъ . . . . .								
<b>Ниспоренская вол.</b>		село Ниспорены. Ниспоренскому волостн. правленію.	Ниспоренскому волостн. правленію.					
Села: Ниспорены . . . . .								
Вараарешты . . . . .								
Шевдрены . . . . .								
Юрчены . . . . .								
Долна . . . . .								
Дер. Тыжалешты . . . . .								
Пос. Волканешты . . . . .								
Хут.: Балана . . . . .								
Лопушница . . . . .								
Мпгокъ . . . . .								
Тыжалешты . . . . .								
Табанешты . . . . .								
Юрчены . . . . .								
Пос. Бурсукъ . . . . .								
Выс.: Алексѣево . . . . .								
Харузино . . . . .								
<b>Збиройская вол.</b>	село Нѣмцены. Збиройскому.	Збиройскому.						
Села: Збироя . . . . .								
Балаурешты . . . . .								
Марианчъ . . . . .								
Нѣмцены . . . . .								
Грозешты . . . . .								
Барбоены . . . . .								
Фрасиешты . . . . .								
Макарешты . . . . .								
Исайкамы . . . . .								
Бостулены . . . . .								
Дер.: Обилены . . . . .								
Бокшены . . . . .								
Калиманешты . . . . .								
Дер. Солтанешты . . . . .								
Хут. Сѣлженны . . . . .								
<b>Болдурештская вол.</b>	с. Болдурешты.	Болдурештскому.						
Села: Болдурешты . . . . .								
Валя-Трансень . . . . .								
Бр-тулены . . . . .								
Кырешты . . . . .								
	с. Болдурешты.	Третьему участку земскаго начальника.						
		Ниспоренскому.						
	с. Болдурешты.	Первому полицейскому стану.						
		Збиройскому.						
	с. Болдурешты.	Ниспоренскому.						
		Збиройскому.						

Названіе населенныхъ мѣстъ.	Почтовый пунктъ.	Къ какому административному и судебному участку населенныя мѣста причислены и ихъ ближайшіе почтовые пункты.					
		Вол. прав.	Почт. пункт.	Уч. з. нач.	Почт. пункт.	Полн. ставъ.	Почт. пункт.
Села: Милешты . . . . . Балавешты . . . . . Гаурены . . . . . Винаторь . . . . . Чутешты . . . . . Селешты . . . . . Чорешты . . . . . Хут.: Быстыга . . . . . Валя-Граждулуй . . . . . Варз-решты . . . . . Валя-Сагулуй . . . . .	с. Болдурешты.	Болдурештскому.					
<b>Ворниченская вол.</b>							
Села: Ворничены . . . . . Лозова . . . . . Миклеушены . . . . . Кипріаны . . . . . Скорены . . . . . Павашешты . . . . . Страшены . . . . . Рѣча . . . . . Кырдань . . . . . Дер.: Гузуиъ . . . . . Чебанка . . . . . Ковдрѣца . . . . . Курлучены . . . . . Пос. Гелауза . . . . . Уроч.: Сака . . . . . Тутовены . . . . .	село Ворничены.	Ворниченскому волости правленію.					
		село Ворничены.					
		Третьему участку.					
		село Ниспорены.					
		Пятому стану.					
		с. Ниспорены.					
<b>Новачская вол.</b>							
Села: Вольчинецъ . . . . . Темелеуцы . . . . . Дер. Кабаешты . . . . . Пос. Урсарей . . . . . Хут.: Шмидта . . . . . Вербка . . . . . Села: Пыржолтены . . . . . Буда . . . . . Городище . . . . . Салово . . . . . Селиште-Тузора . . . . . Дер. Верхн. Тузора . . . . . Село Новачи . . . . . Дер. Нетичены . . . . . Село Сипатены . . . . . Пос. Токида . . . . . Хут. Нижніе-Темелеуцы . . . . .	с. Пыржолтены.	Новач-Пыржолтенскому, Пыржолтенскому.					
		село Пыржолтены.					
		Четвертому участку земскаго начальника.					
		село Ворничены.					
		Четвертому полицейскому стану.					
		село Ворничены.					

Названіе населенныхъ мѣстъ.	Почтовый пунктъ.	Къ какому административному и судебному участку населенныя мѣста причислены и ихъ ближайшіе почтовые пункты.										
		Вол. прав.	Почт. пункт.	Уч. з. нач.	Почт. пункт.	Полн. станъ	Почт. пункт.					
<b>Сирецкая вол.</b>												
Села: Сирецъ . . . . .	городъ Кишиневъ, село Сирецъ.	Сирецкому волостн. правленію.	Сирецъ.	Сирецкому волостн. правленію.	Сирецкому волостн. правленію.	Сирецкому волостн. правленію.						
Рошканы . . . . .												
Негрешты . . . . .												
Дер. Вилешты . . . . .												
Село Редены . . . . .												
Дер. Замчожи . . . . .												
Села: Микоуцы . . . . .												
Логанешты . . . . .												
Драсличены . . . . .												
Трушевы . . . . .												
Кожушна . . . . .												
Дер. Голбока . . . . .												
Село Дурлешты . . . . .												
Хут. Чепкаръ . . . . .												
Села: Гратіешты . . . . .												
Гидигишъ . . . . .												
Хут. Гусія . . . . .												
Дер. Картышъ . . . . .												
Пос. Магдачешты-Пачикавица . . . . .												
Село Петриканы . . . . .												
Пос. Скулинская рог. Новая Магала Святя Винеря-Валя огорыгоръ . . . . .												
<b>Лопушнянская вол.</b>												
Села: Лопуши . . . . .	село Бужоры, с. Лопушно.	Лопушнянскому.	Лопушно.	Лопушнянскому.	Лопушно.	Лопушнянскому.						
Карпинены . . . . .												
Негры . . . . .												
Болчаны . . . . .												
Спаріецъ . . . . .												
Хут. Софievка . . . . .												
<b>Бужорская вол.</b>												
Села: Бужоры . . . . .							село Бужоры, с. Лопушно.	Бужорскому.	Бужоры.	Бужоры.	Бужоры.	Бужоры.
Богичаны . . . . .												
Дер. Младивешты . . . . .												
Корнешты . . . . .												
Кристешты . . . . .												
Село Болцувъ . . . . .												
Дер. Мирешты . . . . .												
Афумацы . . . . .												
Гелештіевы . . . . .												
Дрождіевы . . . . .												
Пашканы . . . . .												
Сакарены . . . . .												
Села: Шишканы . . . . .												
Кацалепы . . . . .												
<b>Шестому участку.</b>												
<b>Селу Бужоры.</b>												
<b>Первому полицейскому стану.</b>												
<b>селу Ниспорены.</b>												
<b>Четвертому полицейскому стану.</b>												
<b>селу Борничены.</b>												
<b>селу Кишиневъ.</b>												
<b>Пятому участку земскаго начальника.</b>												

Названіе населенныхъ мѣстъ.	Почтовый пунктъ.	Къ какому административному и судебному участку населенныя мѣста причислены и ихъ ближайшіе почтовые пункты.										
		Вол. прав.	Почт. пункт.	Уч. п. нач.	Почт. пункт.	Полн. станц.	Почт. пункт.					
Хут.: Стримбены . . . Новые Огнешты . . . Старые Огнешты . . . Село Талышты . . .	село Васіены, с. Бужора.	Васіенскому волостному правленію.	село Васіены.	с. Бужора.	Второму участку	6 уч.ст.у.						
Васіенская вол.												
Села: Богдарь . . . Ново-Русешты . . . Старые Русешты . . . Мяновлешты . . . Васіены . . . Ульма . . .												
Дер.: Городка . . . Фонарь . . .												
Чучуленская вол.												
Села: Чучулены . . . Ново-Драгушены . . . Старо-Драгушены . . . Бобейка . . . Черены . . .												
Хут.: Городка . . . Гута . . .												
Перенскій Винокуренный заводъ . . .												
<b>Оргѣвскій уѣздъ.</b>												
Бравичская вол.												
Села: Богазешты . . . Бравича . . . Гетело . . . Годжинешты . . . Годжинешты Слоб. . . Мелешены . . . Сесены . . . Цибирика . . . Багу . . .												
Дер.: Валя-Поліа . . . Табора . . . Фрумаса (Бисагъ) . . .												
Пос. Скивоса . . .												
Хут.: Пюта-Арменяска . . . Такминъ . . .												
Уроч.: Канашевка . . . Пустаа . . .												
Таборскій женскій скитъ . . . Фрумоскій мужскій монастырь . . .												
Выселокъ Флорина . . .												
							село Бравича.	Бравичскому вол. правленію.	село Бравича.	Девятому участку земскаго начальника.	м-ко Каларашъ—село Бравича.	Первому полицейскому стану.
												мѣстечко Каларашъ.
												мѣстечко Ганчешты.

Названіе населенныхъ мѣстъ.	Почтовый пунктъ.	Къ какому административному и судебному участку населенныя мѣста причислены и ихъ ближайшіе почтовые пункты.											
		Вол. прав.	Почт. пунктъ.	Уч. з. нач.	Почт. пунктъ.	Полиц. станъ.	Почт. пунктъ.						
<b>Гертюпская вол.</b>													
Села: Бошканы . . . . .	г о р о д ь О р г ѣ в ь .	Гертюпскому волостному правленію.					г о р о д ь О р г ѣ в ь .						
Гертюпъ-Маре . . . . .													
Гертюпъ-Микъ . . . . .													
Грушево . . . . .													
Загайканы . . . . .													
Иванча . . . . .													
Избѣшты . . . . .													
Ишновецъ . . . . .													
Кругликъ . . . . .													
Миклешты . . . . .													
Рышкова . . . . .													
Степканы . . . . .													
Дер.: Бранешты . . . . .													
Пашканы . . . . .													
Фаурешты . . . . .													
<b>Изворская вол.</b>													
Села: Булаешты . . . . .	с е л о П о г р е б е н ы .	Изворскому волостному правленію.					Второму участку земскаго начальника.						
Бучушка . . . . .													
Городишты . . . . .													
Изворы . . . . .													
Куйзовка . . . . .													
Лалова . . . . .													
Мырзакъ . . . . .													
Мырзешты . . . . .													
Отакъ . . . . .													
погребены . . . . .													
Скитъ Городишты . . . . .													
Слоб. Городишты . . . . .													
Села: Стодолна . . . . .													
Шарканы . . . . .													
Хут. Кобылены Е. В. Фези . . . . .													
Зков.: Булаешты, Сидячино . . . . .	г о р ь О р г ѣ в ь . м Р е з и н а .	Второму участку земскаго начальника.					Второму полицейскому стану.						
Бучушка Камбола . . . . .													
Городишты Шимоновича . . . . .													
Изворы Додича . . . . .													
Куйзовка Котруцы . . . . .													
Кобылены М. В. Фези . . . . .													
Погребены Гартинга . . . . .													
Стодолна Чекеруль-Кушь . . . . .													
Скола-Городишты . . . . .													
Шарканы Гартинга . . . . .													
Шарканы А. П. Фези . . . . .													
<b>с е л о П о г р е б е н ы .</b>													
<b>Изворскому волостному правленію.</b>													
<b>с е м о П о г р е б е н ы .</b>													
<b>Второму участку земскаго начальника.</b>													
<b>с е л о П о г р е б е н ы .</b>													
<b>Второму полицейскому стану.</b>													
<b>м ѣ с т е ч к о Р е з и н а .</b>													

Оргѣвскій уѣздъ.

Названіе населен- ныхъ мѣстъ.	Почтовый пунктъ.	Къ какому административному и судебному участку населенныя мѣста причислены и къ ближайшіе почтовые пункты.					
		Вол. прав.	Почт. пунк.	Уч. п. нач.	Почт. пунк.	Полиц. станцъ.	Почт. пунк.
<p><b>Исаковская вол.</b></p> <p>Села: Выпрова . . . . . Гулбокн . . . . . Дышкова . . . . . Исаковка . . . . . Мавна . . . . . Морозены . . . . . Пуцунтей . . . . . Селишты . . . . . Николаевка . . . . . Дер.: Брянова . . . . . Ватичъ . . . . . Лукашевка . . . . . Хирова . . . . . Посел. Ватичъ . . . . . Присел. Поль-Пуцунтей . . . . . Слоб. Спешты . . . . . Хут. „Кула“ . . . . . Курковскій мужской мо- настырь . . . . . Хировскій женскій скитъ . . . . . Морозены имѣніе Анны Крупевской . . . . . Дышково имѣніе Рома- на Доливо-Добро- вольскаго . . . . . Имѣніе Манка П. К. Скордели . . . . . Имѣніе Селишты Ма- вукъ-Бея . . . . .</p>		<p><b>Г о р о д ъ О р г ѣ в ъ .</b></p>					
<p><b>Казанештская вол.</b></p> <p>Села: Банешты . . . . . Брыззевы . . . . . Вѣдулакн . . . . . Вережены . . . . . Гаузовы . . . . . Казанешты . . . . . Квцканы . . . . . Негурены . . . . . Ордашен . . . . . Пиструены . . . . . Тершицен . . . . . Поселки товариществъ: Гордишешты . . . . . Царевка . . . . . Машкоуцы . . . . .</p>							
<p><b>Кипрченекая вол.</b></p> <p>Села: Біешты . . . . . Бушовка . . . . .</p>		<p><b>К и п р ч е н с к о м у .</b></p>					
<p>с. Кипр- ченны.</p>							
<p>Кипрчен- скому.</p>		<p><b>Г о р о д ъ О р г ѣ в ъ .</b></p>					
<p>г. Оргѣвъ.</p>		<p><b>Восьмому участку земскаго начальника.</b></p>					
<p>2 участку.</p>		<p><b>Пятому участку.</b></p>					
<p>с. Погре- бовы.</p>		<p><b>Г о р о д ъ О р г ѣ в ъ .</b></p>					
<p>м. Рѣзана.</p>		<p><b>Четвертому стану.</b></p>					
<p>м. Рѣзана.</p>		<p><b>Г о р о д ъ О р г ѣ в ъ .</b></p>					



Оргѣвскій уѣздъ.

Названіе населен- ныхъ мѣстъ.	Почтовый пунктъ.	Къ какому административному и судебному участку населенныя мѣста причислены и ихъ ближайшіе почтовые пункты.					
		Вол. прав.	Почт. пунк.	Уч. з. нач.	Почт. пунк.	Полн. станц.	Почт. пунк.
<b>Резинская вол.</b>							
Мѣст. Резина . . . . .							
Села: Алчедары . . . . .							
Глижены . . . . .							
Липчены . . . . .							
Матеуцы . . . . .							
Мигулены . . . . .							
Перкавы . . . . .							
Попоуцы . . . . .							
Пояна . . . . .							
Сахарна . . . . .							
Солончены . . . . .							
Стокная . . . . .							
Тарасово . . . . .							
Царевка . . . . .							
Чорна . . . . .							
Шибка . . . . .							
Дер.: Бошеряца . . . . .							
Куратуры . . . . .							
Скитъ Сахарна . . . . .							
Троицкій монастырь . . . . .							
<b>Самашканская вол.</b>							
Села: Игнацен . . . . .							
Кипешка . . . . .							
Мешены . . . . .							
Овшканы . . . . .							
Печешты . . . . .							
Распоцеры . . . . .							
Самшканы выс- шіе . . . . .							
Самшканы низ- шіе . . . . .							
Шолданешты . . . . .							
Дер.: Пискарены . . . . .							
Слобода-Добруша . . . . .							
Хут. Дялу Нантъ . . . . .							
<b>Сусленская вол.</b>							
Села: Вышкоуцы . . . . .							
Жолобокъ . . . . .							
Жоры-вышіе . . . . .							
Жоры-средніе . . . . .							
Жоры-нишіе . . . . .							
Лонатна . . . . .							
Маркоуцы . . . . .							
Моловата . . . . .							
Оксентія . . . . .							
Погорничены . . . . .							
<p>Резинскому волости, правленію;                  мѣстечко Резина.                  Седьмому участку.                  мѣстечко Резина.                  Шестому участку.                  городъ Оргѣвъ.                  Второму полнейшему стану.                  мѣстечко Теленешты.</p>							
<p>Сусленскому волости Самашканскому.                  городъ Оргѣвъ.                  Шестому участку.                  м. Кріуляны.                  Третьему стану.                  гор. Оргѣвъ.</p>							



Названіе населенныхъ мѣстъ.	Почтовый пунктъ.	Къ какому административному, и судебному участку населенныя мѣста причислены и ихъ ближайшіе почтовые пункты.					
		Вол. прав.	Почт. пункт.	Уч. з. нач.	Почт. пункт.	Полиц. станъ	Почт. пункт.
Села: Пятра-высшая . . . Пятра-низшая . . . Слобода-Домна . . . Слобода-Рышка . . . Суслены . . . Фурчены . . . Верезложи . . . Дер.: Вологанъ . . . Гиждіены . . . Хут. Селитра . . .	гор. Оргѣвъ.	Сусленскому.	гор. Оргѣвъ.	1-му участку.	м. Круляны.	Третьему стану.	гор. Оргѣвъ.
<b>Теленештская вол.</b>							
Мѣст. Теленешты . . . Села: Буден . . . Бударда . . . Васіены . . . Гирова . . . Гирішены . . . Дереневъ . . . Дума . . . Инешты . . . Корнова . . . Красношены . . . Леушены . . . Михалашы . . . Оншканы . . . Редены . . . Стар. Теленешты . . .	м. Теленешты. с. Каларашъ. м. Теленешты. с. Каларашъ. м. Теленешты. с. Каларашъ. м. Теленешты. с. Каларашъ. м. Теленешты.	Теленештскому волости. правленію.	мѣстечко Теленешты.	Четвертому участку.	мѣстечко Теленешты.	Четвертому стану.	мѣстечко Теленешты.
<b>Тузорская вол.</b>							
Мѣст. Тузора . . . Сел.: Варзарешты . . . Галешты . . . Гербовецъ . . . Каларашъ . . . Нпшканы . . . Палавка . . . Паулешты . . . Питушка . . . Слобода-Речула . . . Татарешты . . . Дер.: Гиржавка . . . Мындра . . . Скитъ-Речула . . . Посел. Парканы . . . Уроч.: Морозанка . . . Урикова . . .	мѣстечко Каларашъ.	Тузорскому волостному правленію.	село Каларашъ.	Третьему участку.	село Каларашъ.	Первому стану.	село Каларашъ.

## Оргѣвскій уѣздъ.

Названіе населенныхъ мѣстъ.	Почтовый пунктъ.	Къ какому административному и судебному участку населеннаго мѣста причислены и къ какому ближайшему почтовому пункту.						
		Вол. прав.	Почт. пунктъ.	Уч. э. пач.	Почт. пунктъ.	Полиц. станцъ.	Почт. пунктъ.	
<b>Чеколтенская вол.</b>								
Села: Бравичены . . . . .	г. Оргѣвъ.							
Германешты . . . . .	м. Теленешты.							
Загайкины . . . . .	"							
Индеревицъ . . . . .	"							
Киштельница . . . . .	г. Оргѣвъ.							
Клишова . . . . .	м. Теленешты.							
Кокорозены . . . . .	г. Оргѣвъ.							
Корбачены . . . . .	м. Теленешты.							
Малаешты . . . . .	"							
Митокъ . . . . .	"							
Окница-поселянъ . . . . .	"							
Окница-резешей . . . . .	"							
Хут.: Сератены . . . . .	"							
Захаровка . . . . .	"							
Сератены Палк. . . . .	"							
Дитмаръ . . . . .	"							
Малаешты . . . . .	г. Оргѣвъ.							
Села: Сератены . . . . .	м. Теленешты.							
Скорцены . . . . .	с. Чинишеуцы.							
Сухулучены . . . . .	м. Теленешты.							
Цияцарены . . . . .	"							
Чеколтевы . . . . .	"							
Дер.: Терзиены . . . . .	"							
Чашма . . . . .	"							
Хут.: Малаешты . . . . .	"							
Сератены . . . . .	"							
Ферма Кокорозевскаго сельско хозяйственнаго училища . . . . .	"							
Хут. Сератены-Дизю . . . . .	"							
<b>Чинишеуцкая вол.</b>								
Села: Гординешты . . . . .	село Чинишеуцы.							
Екимоуцы . . . . .								
Когольничены . . . . .								
Миичены-де-жосъ . . . . .								
Перены . . . . .								
Припечены-Курки . . . . .								
Припечены-резеш. . . . .								
Сирково . . . . .								
Трифешты . . . . .								
Фузовка . . . . .								
Цахноуцы . . . . .								
Чинишеуцы . . . . .								
Дер. Миичены-де-суцъ . . . . .								
Хут.: Деребацоя . . . . .								
Мазарешты . . . . .								
	<b>Чеколтенскому волостному правленію.</b>							
		<b>г о р о д ъ О р г ѣ в ъ .</b>						
		<b>Пятому участку земскаго начальника.</b>						
		<b>О р г ѣ в ъ .</b>						
		<b>Четвертому полицейскому стану.</b>						
		<b>м ѣ с т е ч к о Т е л е н е ш т ы .</b>						
	<b>Чинишеуцкому.</b>							
		<b>станція Чинишеуцы.</b>						
		<b>Шестому участку.</b>						
		<b>г о р о д ъ О р г ѣ в ъ .</b>						
		<b>Второму полиц. стану.</b>						
		<b>м ѣ с т е ч к о Р е з и н а .</b>						

**Сорокскій уѣздъ.**

Названіе населен- ныхъ мѣстъ.	Почтовый пунктъ.	Къ какому административному и судебному участку населенныя мѣста причислены и къ ближайшимъ почтовымъ пунктамъ.				
		Вол. прав.	Почт. пунк.	Уч. з. нач.	Почт. пунк.	Полян. станъ.
<b>Сорокскій уѣздъ.</b>						
<b>Атакская вол.</b>						
Мѣст. Атаки . . . . .	м. Атаки.	Атакскому волостн. правленію.	Мѣстечко Атака.	Первому участку земскаго начальника.	Мѣстечко Атаки.	Первому полицейскому стану.
Кол.: Наславча Нѣмецк. Тумановка . . . . .	м. Секуряны. м. Атаки.					
Села: Бричаны . . . . .	ст. Окница.					
Вирнова . . . . .	м. Атаки.					
Вережень . . . . .	"					
Кодряны . . . . .	"					
Мершовка-Ленко- уцы . . . . .	"					
Наславча . . . . .	м. Секуряны.					
Савка . . . . .	м. Атаки.					
Слободка-Волчи- нецъ . . . . .	"					
Дер.: Брайковъ . . . . .	"					
Ленкоуцы . . . . .	"					
Мершовка Атак- ская . . . . .	"					
Паустова . . . . .	ст. Окница.					
Пос. Окница . . . . .	"					
<b>Климоуцкая вол.</b>						
Села: Гирбово . . . . .	м. Атаки.	Климоуцкому волостн. правленію.	станція Дондюшаны.	Первому участку земскаго начальника.	Мѣстечко Атаки.	Первому полицейскому стану.
Гриноуцы . . . . .	ст. Дондюшаны.					
Денжны-де-жось . . . . .	м. Секуряны.					
Дондюшаны . . . . .	ст. Дондюшаны.					
Климоуцы . . . . .	"					
Корбуль . . . . .	"					
Лицикъ . . . . .	м. Секуряны.					
Мошаны . . . . .	м. Атаки.					
Редю-Маре . . . . .	ст. Дондюшаны.					
Ружница . . . . .	"					
Чернелевка . . . . .	"					
Дер. Деншаны-де-сусъ . . . . .	м. Секуряны.					
Пос. Дондюшаны . . . . .	ст. Дондюшаны.					
Хут.: Ружница Д. И. Казиміръ . . . . .	"					
Чернолевка "Ки- рошка" . . . . .	"					
Уроч. "Гирбова" корд- лѣсн. монаст. лѣсной дачи . . . . .	м. Атаки.					
" "Гриноуцы" корд- лѣсн. монаст. лѣсной дачи . . . . .	м. Секуряны.					
" "Гарага" кордонъ лѣсн. монаст. лѣсной дачи . . . . .	"					



Названіе населен- ныхъ мѣсть.	Почтовый пунктъ.	Къ какому административному и судебному участку населенныя мѣста причислены и ихъ ближайшіе почтовые пункты.				
		Вол. прав.	Почт. пункт.	Уч. з. нач.	Почт. пункт.	Полци. станъ.
Дер.: Антоновка . . . . . Голыяовка . . . . . Казгановка . . . . . Площ. Елисаветовка . . . . . Шальвиры . . . . . Село Сергѣевка . . . . .	к. Бричева. м. Единцы. к. Бричева. ст. Дондюшаны. к. Згурида. к. Бричева.					
<b>Пеленская вол.</b>		Тырнов- скому.  к. Бравича.  2 участку.  ст. Кайнаръ- веки.  2 стану.  к. Згурица.				
Села: Балашешты . . . . . Драганешты . . . . . Котюжаны-миць . . . . . Копачены . . . . . Кассовка . . . . . Препелицы . . . . . Пенены . . . . . Стефанешты . . . . . Чучулешты . . . . .						
Посел.: Антоновка . . . . . Владимировка . . . . . Гавриловка . . . . . Григоровка . . . . .						
Дер.: Алексѣевка . . . . . Михайловка . . . . . Николаевка . . . . . Петропавловка . . . . . Резелія . . . . . Славянка . . . . . Фратешты де-жось . . . . . Фратешты-де-сусь . . . . .						
Хут. Мардарось . . . . . Селяшты . . . . . Резелія низшая . . . . . Пенены (экономія) . . . . .						
Посел.: Петровка . . . . . Евгенѣевка . . . . .						
<b>Флорештская вол.</b>						
Мѣст. Флорешты . . . . .	м. Флорешты.					
Кол. Коть-Маркулешты . . . . .	к. Маркулешты.					
Села: Багринешты . . . . . Бабулешты . . . . . Гвоздова . . . . . Гвидешты . . . . . Гура Кайнары . . . . . Гура-Кашевка . . . . . Луяга . . . . . Маркулешты . . . . . Пражила Ануши . . . . . Пражила . . . . . Путинешты . . . . . Радуляны . . . . .	м. Флорешты. м. Флорешты. м. Флорешты. к. Маркулешты. м. Флорешты к. Маркулешты. м. Флорешты.					
<b>Флорештскому вол. пр.</b>						
мѣстечко Флорешты.						
Третьему участку земскаго начальника.						
мѣстечко Флорешты.						
Третьему пол. стану.						
мѣстечко Флорешты.						

Назвавіе населен- ныхъ мѣсть.	Почтовый пунктъ.	Къ какому административному и судебному участку населенныя мѣста причислены и къ ближайшіе почтовые пункты.					
		Вол. прав.	Почт. пунк.	Уч. з. нач.	Почт. пунк.	Полиц. станц.	Почт. пунк.
<b>Бадичанская вол.</b>							
Кол. Згурица . . . . .	к. Згурица.	Бадичанскому вол. правленію.	село Бадичаны.	Пятому участку земск. начальника.	Городъ Сороки.	Второму полицейскому стану.	
Села: Бадичины . . . . .	с. Бадичаны.						
Боксаны . . . . .							
Головчницы . . . . .							
Деркоуцы . . . . .							
Згура . . . . .	с. Згурага.						
Курешвица . . . . .	с. Бадичаны.						
Котова . . . . .	с. Згурица.						
Малкоуцы . . . . .	с. Бадичаны.						
Макаровка . . . . .	с. Згурица.						
Попешты высшіе							
Попешты низшіе							
Рубленица . . . . .	г. Сороки.						
Скиняны . . . . .	с. Згурица.						
Шентелиць . . . . .	с. Бадичаны.						
Шолваны . . . . .							
Дер.: Горживца . . . . .	г. Сороки.						
Никорешты . . . . .	к. Згурица.						
Хут.: Воронковены . . . . .	с. Бадичаны.						
Кочервены . . . . .	к. Згурица.						
Прис. Картофлянка . . . . .							
Хут. Григорьевка . . . . .							
<b>Вадъ-Рашковская вол.</b>							
Мѣст. Вадъ-Рашковъ . . . . .		Вадъ-Рашковскому вол. правленію.	мѣстечко Вадъ-Рашковъ.	Шестому участку земск. начальника.	Село Нападово.	Четвертому полицейскому стану.	
Села: Жабка . . . . .							
Климоуцы . . . . .							
Кугурешты низшіе							
Куниця . . . . .							
Кушнирка высшая							
Кушнирка низшая							
Кушнирка средняя							
Нападова . . . . .	с. Нападово.						
Нояны . . . . .	м. В. Рашковъ						
Севатовка . . . . .	с. Нападово.						
Сальчи . . . . .							
Соколь . . . . .							
Шесточи . . . . .							
Дер.: Коть . . . . .							
Намарова-Бурсукъ							
Пшурдей . . . . .							
Хут.: Ледина . . . . .							
Михайловка Лунга							
Жабскій мужскій мона- стырь . . . . .							

**Хотинскій уѣздъ.**

СВѢДѢНІЯ О НАСЕЛЕНІИ

Къ какому административному и судебному участку населенныя мѣста причислены и ихъ ближайшіе почтовые пункты.

Названіе населенныхъ мѣстъ.

Почтовый пунктъ.

Вол. прав.	Почт. пункт.	Уч. а. нач.	Почт. пункт.	Волн. станц.	Почт. пункт.
------------	--------------	-------------	--------------	--------------	--------------

**Котюжанская вол.**

Кол. Капрешты  
 Села: Котюжань маре,  
 Когурешты высше,  
 Кобыльня старая,  
 Кобыльня новая,  
 Речешты,  
 Капрешты,  
 Домолужаны,  
 Рогоженъ,  
 Бодешты,  
 Дер.: Загорна,  
 Старые Продавешты,  
 Новые Продавешты,  
 Новые Рошіетичи,  
 Старые Рошіетичи,  
 Хут. Кауешты,  
 Дер.: Гарбуцканы,  
 Погорна-Сергѣй,  
 Погорна Резещъ,  
 Хут.: Кацешты,  
 Кобыльня,  
 Бушеловскій женскій монастырь,  
 Прис. Кушеловка.

С т а н ц і я К о б ы л ь н я.

Котюжанскому волостному правленію.

с т а н ц і я К о б ы л ь н я.

Шестому участку земскаго начальника.

с е с л о Н а п а д о в о.

п о л и ц е й с к о м у с т а н у.

мѣстечко Вадъ-Рашковъ.

**Хотинскій уѣздъ.**

**Рукшинская вол.**

Гор. Хотинъ,  
 Дер. Арестовка,  
 Село: Атаки,  
 Дер. Горбиуцы,  
 Села: Недобоуцы,  
 Пригородокъ,  
 Рашковъ,  
 Рукшинъ,  
 Ченоносъ,  
 Хотинъ,  
 м. Жванецъ, Под. г.  
 г. Хотинъ,  
 с. Клишковцы,  
 г. Хотинъ.

Рукшинскому.

гор. Хотинъ.

Первому участку земск. нач.

Х о т и н ь.

Ч е т в е р т о м у.

мѣстечко Новоселица.

**Клишковская вол.**

Села: Владыца,  
 Зарожаны,  
 Керстианы,  
 Клишковцы,  
 Поселокъ Клишковскіе млики.

Клишковскому.

с. Клишковцы.

Первому участку земск. нач.

Х о т и н ь.

Ч е т в е р т о м у.

мѣстечко Новоселица.

Названіе населенныхъ мѣстъ.	Почтовый пунктъ.	Къ какому административному и судебному участку населенныя мѣста причислены и ихъ ближайшіе почтовые пункты.					
		Вол. прав.	Почт. пунктъ.	Уч. з. вач.	Почт. пунктъ.	Полиц. станъ.	Почт. пунктъ.
Дер. Польша-Рухотинъ . . . . . Село Поляна . . . . . Дер. Рухотинъ . . . . . Село Широупы . . . . . Хут.: Зарожанскаго про- мышлен. Т-ва Крестенецкой эконо- мии . . . . . Сталинештская вол.	с. Клишковцы.	Клишковскому.	с. Клишковцы.	Первому участку земскаго начальника.	Хотинъ.	4-му стану.	с. Клишковцы.
Села: Балкауцы . . . . . Бѣлоуцы . . . . . Гижиевъ влад. . . . . Гижидь каз. . . . . Думены . . . . . Костычени . . . . . Кошуляны . . . . . Мамалыга . . . . . Михайловка . . . . . Негринцы . . . . . Несоя . . . . . стовьенцы . . . . . Сынжеръ . . . . . Фороста . . . . . Шендряны . . . . . Шербинцы . . . . . Грозинская вол.	село Шендряны.	Сталинештскому.	село Шендряны.	Первому участку земскаго начальника.	Городъ Хотинъ.	Первому пол. стану.	мѣстечко Новоселица.
Села: Базимутівка . . . . . Бочкоуцы . . . . . Дер. Гримешты . . . . . Села: Грозицы . . . . . Колевкоуцы . . . . . Малицы . . . . . Дер.: Онуть . . . . . Польша Онуть . . . . . Перебийковцы . . . . . Ржавицы . . . . . Сайкоуцы . . . . . Шилоуцы . . . . . Шишковцы . . . . . Село Должокъ . . . . . Новоселицкая вол.	село Клишковцы.	Грозинскому.	село Клишковцы.	Второму участку земскаго начальника.	мѣстечко Новоселица.	Четвертому стану.	село Клишковцы.
Села: Берестье . . . . . Ванчикуцы . . . . . Ванчинцы . . . . . Довоуцы . . . . . Котылевъ . . . . . Малинешты . . . . . м. Ново- селица.	м. Ново- селица.	Новоселицкому.	м. Ново- селица.	Второму участку земскаго начальника.	мѣстечко Новоселица.	1 стану.	м. Ново- селица.



**Хотинский уездъ.**

ГДЕ СЯ ПИОНЯТОХ

Названіе населен- ныхъ мѣстъ.	Почтовый пунктъ.	Къ какому административному и судебному участку населенныя мѣста причислены и ихъ ближайшіе почтовые пункты.																			
		Вол. прав.	Почт. пунк.	Уч. з. нач.	Почт. пунк.	Полци. станъ.	Почт. пунк.														
Село Маршинцы . . . . . Мѣст. Новоселица . . . . . Села: Поль-Ванчикуцы . . . . . Ревкуцы . . . . . Рокитна . . . . . Рыгачъ . . . . . Стройцы . . . . . Тарасуцы . . . . . Черлено-маре . . . . .	м. Новоселица.	Новоселицкому.	м. Новоселица.	2-му участку.	м. Новоселица.	Первому стану.	м. Новоселица.														
<b>Данкоуцкая вол.</b>																					
Дер.: Анядолы . . . . . Воричаны . . . . .								село Данкоуцы.	Данкоуцкому.	село Данкоуцы.	начальника.	К е л ь м е н ц ы .	Четвертому стану.	село Клишковцы.							
Села: Данкоуцы . . . . . Дарябаны . . . . . Долиняны . . . . .																					
Пос. Долиняны . . . . .																					
Села: Каплевка . . . . . Кругликъ . . . . . Лзвинцы . . . . . Пашкоуцы . . . . . Ставчаны . . . . .																					
Пос. Ставчаны . . . . .																					
Село Толбураны . . . . .																					
<b>Кельменецкая вол.</b>																					
Прис. Атаки . . . . .															с. Кельменцы.	Кельменецкому вол. правленію.	село Кельменцы.	Третьему участку земскаго	с е л о К е л ь м е н ц ы .	Второму полицейскому стану.	Л и п к а н ы .
Села: Бябино . . . . . Бврдюкъ . . . . . Бузовица . . . . . Бырнова . . . . . Вартикуцы . . . . . Волчанецъ . . . . . Вороховица . . . . .															с. Яноуцы.						
Посел. Гайдейская го- ра . . . . .																					
Села: Грушевцы . . . . . Кельменцы . . . . . Кишла-Неджимова . . . . . Коповка . . . . . Ленкоуцы . . . . . Макаровка . . . . . Медвѣжа казен. . . . . Мошинець . . . . . Нагоряны . . . . . Нелипоуцы . . . . . Перекувцы . . . . .																					
Пос. Путрина . . . . .																					
Село Рестео . . . . .																					
Пос.: Савицкая могила . . . . . Сельско . . . . .																					

Названіе населенныхъ мѣстъ.	Почтовый пунктъ.	Къ какому административному и судебному участку населенныя мѣста причислены и ихъ ближайшіе почтовые пункты.																																																																																														
		Вол. прав.	Почт. пунктъ.	Уч. з. нач.	Почт. пунктъ.	Полиц. станц.	Почт. пунктъ.																																																																																									
Липканская вол.		Липканскому волостному правленію.																																																																																														
Села: Бадасивешты	Мѣстечко Липканы.							Четвертому участку земскаго начальника.																																																																																								
Варшницы																																																																																																
Билявинцы														Мѣстечко Липканы.																																																																																		
Дер.: Глинка																																																																																																
Громоздены верхніе																				Второму полицейскому стану.																																																																												
Громоздены нижніе																																																																																																
Село Дрепкоуцы																										Мѣстечко Липканы.																																																																						
Дер. Задуча																																																																																																
Села: Кишло-Замжіево																																Мѣстечко Липканы.																																																																
Кишло-Саліево																																																																																																
Козыряны (псель — Чебрево)																																						Мѣстечко Липканы.																																																										
Котельна																																																																																																
Котюжавы																																												Мѣстечко Липканы.																																																				
Кривая																																																																																																
Ларга																																																		Мѣстечко Липканы.																																														
Хут. Ларга полевая																																																																																																
Мѣст. Липканы																																																								Мѣстечко Липканы.																																								
Села: Медвѣжа																																																																																																
Зеленая																																																														Мѣстечко Липканы.																																		
Хут. Шора																																																																																																
С-ло Липканы	Мѣстечко Липканы.																																																																																															
Хут.: Замокъ																																																																																																
Павловка							Мѣстечко Липканы.																																																																																									
Село Перерыта																																																																																																
Хут. Санкоуцы													Мѣстечко Липканы.																																																																																			
Села: Слободка-Широуцкая																																																																																																
Тыцканы																			Мѣстечко Липканы.																																																																													
Хут. Харькоуцы																																																																																																
Дер. Чебрево																									Мѣстечко Липканы.																																																																							
Село Широуцы																																																																																																
Бричанская вол.																															Бричанскому волостному правленію.																																																																	
Села: Балкоуцы																																					М-ко Бричаны.																																																											
Болбоки																																											Пятому участку.																																																					
Мѣст. Бричаны																																																	М-ко Бричаны.																																															
Села: Гивкоуцы																																																							Третьему стану.																																									
Глиная																																																																				М-ко Бричаны.																												
Пос. Глиная-Кокочены																																																													М-ко Бричаны.																																			
Села: Гриманкоуцы																																																																										М-ко Бричаны.																						
Грубна																																																																			М-ко Бричаны.																													
Колыкоуцы																																																																																М-ко Бричаны.																
Корестоуцы	М-ко Бричаны.																																																																																															
Дер. Лукачевы																																																																																						М-ко Бричаны.										
Село Маркоуцы							М-ко Бричаны.																																																																																									
Дер. Михайланы																																																																																												М-ко Бричаны.				

Названіе населен- ныхъ мѣстъ.	Почтовый пунктъ.	Къ какому административному и судебному участку населенныя мѣста причислены и ихъ ближайшіе почтовые пункты.					
		Вол. прав.	Почт. пунк.	Уч. з. нач.	Почт. пунк.	Полци. станъ	Почт. пунк.
Село Новоселица . . . . . Дер. Палазія . . . . . Села: Ретуида . . . . . Росашицы . . . . . Табавы . . . . . Требисоуцы . . . . . Чепелеуцы . . . . .	м. Бричаны м. Еднаны.  м. Бричаны.	Бричанскому.	м. Бричаны.	5 участку.	м. Бричаны.	3-му стану.	м. Бричаны.
<b>Единецкая вол.</b>							
Села: Новые Бедражи . . . . . Старые Бедражи . . . . . Дер. Безеда . . . . . Село Богданешты . . . . . Дер. Боздюжаны . . . . . Села: Бурдачешты . . . . . Виншоры . . . . . Дер. Гередевка . . . . . Село Гординешты . . . . . Дер. Гримешты . . . . . Мѣст. Еднаны . . . . . Села: Каракушаны . . . . . Константиновка . . . . . Коржеуцы . . . . . Липчань . . . . . Дер. Трестяны . . . . . Села: Трипка . . . . . Тыраовка . . . . . Фитешты . . . . . Дер.: Владвѣльскіе Хо- лохоры . . . . . Казенные Холо- хоры . . . . .	мѣстечко Еднаны.	Единецкому волостному правленію.	мѣстечко Еднаны.	Шестому участку земск. начальн.	мѣстечко Еднаны. Второму полицейскому стану.	мѣстечко Липчань.	
<b>Романкоуцкая вол.</b>							
Села: Васьюуцы . . . . . Вигрянка . . . . . Хут. Карликовъ . . . . . Село Комарово . . . . . Пос. Комаровскіе Ата- ки . . . . . Села: Кормань . . . . . Кулишовка . . . . . Мендыкоуцы . . . . . Молодово . . . . . Непоротово . . . . .	м. Бричаны.  с. Янкоуцы.  Старая Ушца, Подольск. губ. м. Секуряны. м. Бричаны. м. Калюсъ, По- дольской губ.	Романкоуцкому.	село Липоуцы.	Седьмому участку.	мѣстечко Секуряны, Третьему пол. стану.	мѣстечко Бричаны.	

Названіе населенныхъ мѣстъ.	Почтовый пунктъ.	Къ какому административному и судебному участку населенныя мѣста причислены и ихъ ближайшіе почтовые пункты.					
		Вол. прав.	Почт. пункт.	Уч. з. нач.	Почт. пункт.	Полиц. станъ.	Почт. пункт.
Приселки: Поливановъ шеи . . . . . Поливановъ яръ . . . . . Села: Романкоуцы . . . . . Селище . . . . . Сербичаны . . . . . Шебутица . . . . . Яноуцы . . . . .  Секурянская вол. Села: Барладяны . . . . . Вѣлоусочка влад. . . . . Бѣлусовка казен. . . . . Василуцы . . . . . Волошковъ . . . . . Гвоздоуцы . . . . . Гриноуцы . . . . . Клокушна . . . . . Коболчянь . . . . . Ломачицы . . . . . Мигалашавы . . . . . Михалкова . . . . . Ожево . . . . . Окница . . . . . Распопницы . . . . . Мѣст. Секурявы . . . . . Села: Ходороуцы . . . . . Секурявы . . . . .	с. Яноуцы.  м. Секуряны. Старая Ушица, Подольск. губ. с. Яноуцы.  м. Секуряны.  м. Калюсъ, По- дольской губ. м. Секуряны.	Романкоуцкому.  село Яноуцы.  7-му участку.  Секурянскому волостному правленію.  мѣстечко Секуряны.  Восьмому участку земскаго начальника.  мѣстечко Секуряны.  Третьему полицейскому стану.  мѣстечко Бричаны.					

Измаильскій уѣздъ.

Названіе населенныхъ мѣстъ.	Почтовый пунктъ.	Къ какому административному и судебному участку населенныя мѣста причислены и ихъ ближайшіе почтовые пункты.					
		Земск. комитету.	Почт. пункт.	Полиц. стану.	Почт. пункт.	Ипр. вому судѣ.	Почт. пункт.
Измаильскій уѣздъ. Гор. Болградъ . . . . .	г. Болградъ.	Болградскому. г. Болградъ. Приставу г. Болграда. г. Болградъ. 6 уч. Измаильскаго округа. г. Болградъ.					

Названіе населен- ныхъ мѣстъ.	Почтовый пунктъ.	Къ какому административному и судебному участку населенныя мѣста причислены и пхъ ближайшіе почтовые пункты.					
		Земск. комитету.	Почт. пунк.	Полиц. стану.	Почт. пунк.	Миро- вому судья.	Почт. пунк.
Гор.: Кагуль . . . . .	г. Кагуль.	Кагуль- скому.	Измаильскому земскому комитету.	г. Кагуль.	Приставу	г. Кагуль.	
Рени . . . . .	г. Рени.				Приставу	г. Рени.	
Килія . . . . .	г. Килія.				Приставу	г. Килія.	
Пос.: Вилково . . . . .	п. Вилково.				Приставу	п. Вилково.	
Тузлы . . . . .					Приставу	п. Вилково.	
Коммуны:		Измаильскому земскому комитету.	Измаильскому земскому комитету.	Измаильскому земскому комитету.	Приставу	г. Кагуль.	
Уроч. Сарьяры . . . . .					Приставу	г. Рени.	
Пос.: Базарьяновка . . . . .					Приставу	г. Килія.	
Зангеровка . . . . .					Приставу	п. Вилково.	
Катлабугъ . . . . .					Приставу	п. Вилково.	
Маризліевка . . . . .					Приставу	п. Вилково.	
Камчатка . . . . .					Приставу	п. Вилково.	
Хут.: Веселая Балка . . . . .					Приставу	п. Вилково.	
Садовая Балка . . . . .					Приставу	п. Вилково.	
Кривая Балка . . . . .					Приставу	п. Вилково.	
Глубокая Балка . . . . .					Приставу	п. Вилково.	
Везымянка I . . . . .					Приставу	п. Вилково.	
Везымянка II . . . . .					Приставу	п. Вилково.	
Хаджидерь . . . . .					Приставу	п. Вилково.	
Сарата . . . . .					Приставу	п. Вилково.	
Пос.: Будуры . . . . .		Приставу	п. Вилково.				
Валабавка . . . . .		Приставу	п. Вилково.				
Мартаза . . . . .		Приставу	п. Вилково.				
Царичанка . . . . .		Приставу	п. Вилково.				
Райлянка . . . . .		Приставу	п. Вилково.				

мѣстечко, Татарбунары, Аккерманскаго уѣзда.

г о р о д ъ И з м а и л ь с к и й

П р и с т а в у п о с а д а Т у з л ы .

м-ко Татарбунары, Аккерманскаго уѣзда.

С е д ь м о г о у ч а с т к а И з м а и л ь с к а г о о к р у г а .

г о р о д ъ К и л і я .

Назва населен- ныхъ мѣсть.	Почтовый пунктъ.	Къ какому административному и судебному умастку населенныя мѣста причислены и къ ближайшимъ почтовымъ пунктамъ.					
		Земск. коми- тетъ.	Почт. пунк.	Полн. станц.	Почт. пунк.	Миро- вому судью.	
Села: Бабель . . . . .	г. Ізмаиль, черезъ уездн. по- лиц. управленіе.	и черезъ Болградъ, г. Болградъ, черезъ пристава 1-го стана.	ко ми те ту.	Б о л г р а д ъ.	П р и с т а в а г о р о д ъ.	2 уч.	г. Із- маиль
Бавовка . . . . .	г. Болградъ, черезъ пристава 1-го стана.					6 участка	
Вайсаль . . . . .	г. Ізмаиль, черезъ уездн. по- лиц. управленіе.						
Гасанъ-Спага . . . . .	г. Болградъ, черезъ пристава 1-го стана.						
Дермендеры . . . . .	г. Ізмаиль, черезъ уездн. по- лиц. управленіе.						
Долукіой . . . . .	г. Болградъ, черезъ пристава 1-го стана.						
Ердекъ-Бурно . . . . .	г. Ізмаиль, черезъ уездн. по- лиц. управленіе.						
Кабраклин . . . . .	г. Болградъ, черезъ пристава 1-го стана.						
Каракуртъ . . . . .	г. Ізмаиль, черезъ уездн. по- лиц. управленіе.						
Кислица 1-я . . . . .	г. Болградъ, черезъ пристава 1-го стана.						
Муравлевка . . . . .	г. Ізмаиль, черезъ уездн. по- лиц. управленіе.						
Ново Покровка . . . . .	г. Болградъ, черезъ при- става 1-го стана.						
Хут. безъ названія . . . . .	г. Болградъ, черезъ при- става 1-го стана.						
Пос. № 1-я . . . . .	г. Болградъ, черезъ при- става 1-го стана.						
Пос. № 2-я . . . . .	г. Болградъ, черезъ при- става 1-го стана.						

Названіе населенныхъ мѣстъ.	Почтовый пунктъ.	Къ какому административному и судебному участку населенныя мѣста причислены и ихъ ближайшіе почтовые пункты.					
		Земск. комитету.	Почт. пунктъ.	Полиц. стану.	Почт. пунктъ.	Мировому судью.	Почт. пунктъ.
Села: Старо-Троицкѣ . . .	гор. Болградъ, чрезъ приставу 1-го стана.	Болградскому земскому комитету.	городъ Болградъ.	Приставу перваго стана.	городъ Болградъ.	2 уч.	г. Измаилъ
Табакъ . . . . .						6 уч.	г. Болградъ
Ташбунаръ . . . . .						2 уч.	г. Измаилъ
Фынтывалзницлоръ . . . . .						6 уч.	г. Болградъ.
Халжи-Курда . . . . .						2 уч.	г. Измаилъ.
Чимаширъ . . . . .	„						
Чушма-Варунтъ . . . . .	„	г. Измаилъ.					
Пос. Косса . . . . .	„						
Село Шикирликитай . . . . .	„	г. Измаилъ.					
Хут: Александровка . . . . .	м. Леово.	Кагульскому земскому комитету.	Кагуль . . . . .	Приставу втораго стана.	Леово.	3 уч.	м. Леово.
Антоповка . . . . .	с. Вишневка.					„	„
Село Бороганы . . . . .	с. Вишневка.					„	„
Дер: Броскосешты . . . . .	м. Леово.					„	„
Бутучены . . . . .	с. Баймаклія.					4 уч.	г. Кагуль.
Хут. Ваглія-Аюпъ . . . . .	„					„	„
Села: Вишневка . . . . .	с. Вишневка.					5 уч.	„
Войнеско . . . . .	м. Леово.					„	„
Ганасены Шоу . . . . .	„					„	„
Ганасены-де-Падурн . . . . .	„					„	м-ко Леово.
Хут. Граница Воки . . . . .	„	„	„				
Дер: Гарагышъ . . . . .	с. Баймаклія.	4 уч.	г. Кагуль.				
Гырлосы . . . . .	„	„	„				
Гетлосы . . . . .	м. Леово.	5 уч.	„				
Хут. Гертопъ . . . . .	с. Баймаклія.	„	„				
Село Готешты . . . . .	м. Леово.	„	„				
Дер: Гура-Чора . . . . .	с. Нѣмцены.	„	„				
Данко . . . . .	„	„	„				
Хут. Данко . . . . .	с. Вишневка.	„	м-ко Леово.				
Село Еникіой . . . . .	с. Баймаклія.	4 уч.	г. Кагуль				
Хут. Есурены . . . . .	„	„	„				
Село Казанжикъ . . . . .	м. Леово.	5 уч.	м-ко Леово				
Хут. Жамбашъ . . . . .	с. Нѣмцены.	„	„				

Измаильскій уѣздъ.

Названіе населен- ныхъ мѣстъ.	Почтовый пунктъ.	Къ какому административному и судебному участку населенныя мѣста причислены и ихъ ближайшіе почтовые пункты.				
		Земск. ком- итету.	Почт. пунк.	Подп. стану	Почт. пунк.	Миро- вому судѣ.
Села: Баюшь . . . . .	с. Нѣмцены.	Жагульскому земскому комитету.	Кагуль	Торго	Лео	5-го участка Измаильскаго округа.
Калмацуй . . . . .	"					
Дер. Кавія . . . . .	с. Баймаклія.					
Села: Кавкалія-Резешъ	с. Вишневка.					
Карпешты . . . . .	с. Баймаклія.					
Хут. Квизевка . . . . .	м. Леово.					
Села: Ковурлуй . . . . .	"					
Кувкуй . . . . .	"					
Д-р. Коту-Маре . . . . .	с. Нѣмцены.					
Села: Качулія . . . . .	с. Вишневка.					
Даргуца . . . . .	м. Леово.					
Леки . . . . .	"					
Мѣст. Леово . . . . .	"					
Село Леушены . . . . .	с. Нѣмцены.					
Хут. Мавкубевка . . . . .	м. Леово.					
Село Менжиръ . . . . .	"					
Хут. Мышены . . . . .	"					
Дер. Мокрешты . . . . .	с. Баймаклія.					
Хут.: Ново-Купораны . . . . .	мѣстечко Леово.					
Ново-Тутованы . . . . .						
Николаевка . . . . .						
Ново Вознисенскъ . . . . .						
Село Новая Сарата . . . . .						
Хут.: Ново-Тараклія . . . . .						
Ново-Троицкъ . . . . .						
Село Оракъ . . . . .						
Дер. Пиперканы . . . . .						
Села: Плешены . . . . .						
Погашеня . . . . .						
Перумбешты . . . . .						
Хут. Романовка . . . . .						
Села: Садыкъ . . . . .	с. Вишневка.					
Сарапка-Вѣки . . . . .	м. Леово.					
Сарата Резешъ . . . . .	"					
Саратены . . . . .	"					
Дер.: Стояновка . . . . .	с. Баймаклія.					
Сырма . . . . .	м. Леово.					
Село Тартауль . . . . .	с. Баймаклія.					
Хут. Татарашены . . . . .	м. Леово.					
Село Тягечъ . . . . .	"					
Хут. Тегичанка . . . . .	"					
Села: Токило-Радуканъ	"					
Томай . . . . .	"					
Дер. Топоръ . . . . .	с. Нѣмцены.					
Село Точены . . . . .	м. Леово.					
Дер. Тутованы . . . . .	с. Баймаклія.					



Названіе населенныхъ мѣстъ.	Почтовый пунктъ.	Къ какому административному и судебному участку населенныя мѣста причислены и ихъ ближайшіе почтовые пункты.					
		Земск. комп. тету.	Почт. пунктъ.	Полн. стану.	Почт. пунктъ.	Мировому судья.	Почт. пунктъ.
Уроч. Фальча . . . . . Село Филиппены . . . . . Дер.: Фламында . . . . . Хоржешты . . . . . Село Цыганка . . . . . Дер. Чадырь . . . . . Села: Чеболакція . . . . .	м-ко Леово.	К а г у л ь с к о м у з е м с к о м у к о м и т е т у .	К а г у л ь .	П р и с т а в у 2 с т а н а .	мѣстечко Леово.	5 уч. Измаильскаго округа.	5 м. Леово, Измаильск. уѣзда.
Шамалія . . . . .	с. Вишневка.					4 уч.	г. Кагуль.
Хут. Яргара . . . . .	м. Леово.					5 уч.	м-ко Леово.
Села: Албота-де Сушь . . . . . Албота-де-Жосъ . . . . .	гор. Болградъ.					4 уч.	г. Кагуль.
Хут. Акуй . . . . .							
Село Алуать . . . . .	гор. Болградъ.					6 уч.	г. Болградъ.
Дер.: Александровка . . . . . Андруша-де-Сушь . . . . . Андруша-де-Жосъ . . . . .	с. Баймакція. гор. Кагуль.						
Села: Баймакція . . . . . Бадико-Молдавн. . . . . Бадико-Русская . . . . . Борчанъ . . . . . Баучп-Молдавнъ . . . . .	с. Баймакція. гор. Кагуль.					5-го участка	городъ Кагуль.
Дер.: Бурьевка . . . . . Будей . . . . .							
Село Бурлаки . . . . .	с. Баймакція.						
Дер.: Валабанъ . . . . . Бисерикуца . . . . . Владиміровка . . . . .	гор. Болградъ.					6 уч.	г. Болградъ.
Село Ваду-луй-Исаки . . . . .	гор. Кагуль.					3 уч.	гор. Рени.
Дер.: Гибанъ . . . . . Готулы . . . . .	гор. Кагуль.					4 уч.	г. Кагуль.
Село Гаваносы . . . . . Хут. Гречены . . . . .	гор. Кагуль.					6 уч.	г. Болградъ.

Название населенныхъ мѣстъ.	Почтовый пунктъ.	Къ какому административному и судебному участку населенныя мѣста причислены и къ ближайшимъ почтовымъ пунктамъ.																			
		Земск. комп. тету.	Почт. пунктъ.	Полн. стану.	Почт. пунктъ.	Мировому судья.	Почт. пунктъ.														
Дер. Джигалбой . . . . . Хут.: Дерменжи . . . . .	г. Кагуль.	Земск. комп. тету.	Почт. пунктъ.	Полн. стану.	Почт. пунктъ.	Мировому судья.	Почт. пунктъ.	4 уч. г. Кагуль.													
Дубовая Балка . . . . .								6 уч. г. Болградъ.													
Села: Зернешты . . . . . Кисилія-Мика . . . . . Кисилія-Море . . . . .								с. Баймаклія.	Земск. комп. тету.	Почт. пунктъ.	Полн. стану.	Почт. пунктъ.	Мировому судья.	Почт. пунктъ.	4-го участка Измаильскаго округа.						
Дер. Каегъ . . . . .																г. Кагуль.					
Пос. Качдангалія-Эйхендорфъ . . . . .																	г. Кагуль.				
Село Качдангалія . . . . .																		г. Кагуль.			
Дер.: Кадангалія-Русескъ . . . . .																			г. Кагуль.		
Константиновка . . . . .																				г. Кагуль.	
Кирканы . . . . .																					г. Кагуль.
Котиганы . . . . .																					
Села: Кирканы . . . . .	г. Кагуль.																				
Карбалія . . . . .		г. Кагуль.																			
Дер.: Кадангалія Бежинаръ . . . . .			г. Кагуль.																		
Лучешты . . . . .				г. Кагуль.																	
Село Ларга I . . . . .					г. Кагуль.																
Хут.: Ларга II . . . . .						г. Кагуль.															
Муси-Мурза . . . . .							г. Кагуль.														
Дер. Московей . . . . .								г. Кагуль.													
Села: Мусантъ . . . . .									6 уч. г. Болградъ.												
Мапта . . . . .									с. Баймаклія.	Земск. комп. тету.	Почт. пунктъ.	Полн. стану.	Почт. пунктъ.	Мировому судья.	Почт. пунктъ.	4 уч. г. Кагуль.					
Хут. Новый Киріегъ . . . . .	г. Кагуль.																				
Дер.: Новоградъ . . . . .		г. Кагуль.																			
Ново-Николаевка . . . . .			6 уч. г. Болградъ.																		
Панкъ . . . . .			г. Кагуль.																		
Село Пеленей-Молдов. . . . .				г. Кагуль.																	
Дер. Пеленей-Болгаръ . . . . .					г. Кагуль.																
Хут. Парушь . . . . .						г. Кагуль.															
Дер. Павловка . . . . .							6 уч. г. Болградъ.														
Село Роша . . . . .							с. Баймаклія.	Земск. комп. тету.									Почт. пунктъ.	Полн. стану.	Почт. пунктъ.	Мировому судья.	Почт. пунктъ.
Дер. Тараклія . . . . .									г. Кагуль.												
Хут. Талпизъ . . . . .	г. Кагуль.																				

Измаильскій уѣздъ.

Названіе населенныхъ мѣстъ.	Почтовый пунктъ.	Къ какому административному и судебному участку населенныя мѣста причислены и ихъ ближайшіе почтовые пункты.											
		Земск. комитету.	Почт. пунктъ.	Полнц. стану.	Почт. пунктъ.	Мпро вому судѣ.	Почт. пунктъ.						
Село Татарь Баурчи . . . . .	г. Кагуль.	Кагульскому.	городъ Кагуль.	Приставу 3 стана.	село Баймаклія.	4 участка Измаильскаго округа.	городъ Кагуль.						
Дер. Трифешты . . . . .	"												
Хут. Тергешты . . . . .	"												
Село Таргауль-де-Сальчи . . . . .	с. Баймаклія.												
Дер.: Тараклія . . . . .	"												
Хаджикиой . . . . .	г. Кагуль.												
Чекурь-Мишъ . . . . .	с. Баймаклія.												
Чомай . . . . .	г. Кагуль.												
Села: Авадоль . . . . .	городъ Болградъ.							Болградскому земскому комитету.	Болградъ.	Приставу 4 стана.	гор. Болградъ.	3 участка Измаильскаго округа.	городъ Рени.
Бринза . . . . .													
Болбока . . . . .													
Барта . . . . .													
Валены . . . . .													
Волканештч . . . . .													
Джуржулешты . . . . .													
Имиуцта . . . . .													
Колибъшь . . . . .													
Кислица 2-я . . . . .													
Карагачъ . . . . .	г. Рени.												
Карталь . . . . .	г. Рени.												
Курчи . . . . .	городъ Болградъ.	Болградъ.	Приставу 5 стана.	г. Болградъ.	Чичма.	3 участка.	г. Болградъ.						
Сатунова . . . . .													
Слободзея . . . . .													
Фрикацей . . . . .													
Хаджи-Абдуль . . . . .													
Чишмекой . . . . .													
Этулія . . . . .													
Бакчалія . . . . .													
Борисовка . . . . .													
Васильевка . . . . .													
Галилешты . . . . .													
Дмитровка . . . . .	с. Чичма.												
Дракуля . . . . .	с. Николаевка												
Хут. Дорданъ . . . . .	с. Чичма.												
Села: Еникіой . . . . .	"												
Жебріяны . . . . .	с. Николаевка.	г. Кишія.											
Злокары . . . . .	м. Татарбунары, Аккорм. у.												

## Измаильскій уѣздъ.

Названіе населен- ныхъ мѣстъ.	Почтовый пунктъ.	Къ какому административному и судебному участку населенныя мѣста причислены и ихъ ближайшіе почтовые пункты.					
		Земск. комитету.	Почт. пунк.	Полиц. стану.	Почт. пунк.	Миро- вому судь.	Почт. пунк.
Ковгазъ . . . . .	м. Комратъ.	Болградскому земскому комитету.	г. Болградъ.	3 ст.	с. Бай- мак- лія.	8 уч.	с. Бай- мак- лія.
Корячка . . . . .	с. Николаевка						
Карамахметъ . . . . .	г. Килія.						
Китай . . . . .	"						
Хут.: Козей . . . . .	с. Николаевка.						
Мазьча . . . . .	с. Чичма.						
Села: Ново-Троицкѣ . . . . .	г. Килія.						
Новокаргачъ . . . . .	м. Татарбунары, Аккерм. у.						
Нерушай . . . . .	с. Чичма.						
Николаевка . . . . .	с. Николаевка.						
Подковка . . . . .	г. Килія.						
Хут.: Пага-Пары . . . . .	"						
Помазаны . . . . .	"						
Спаска . . . . .	с. Чичма.						
Сарата . . . . .	м. Татарбунары, Аккерм. у.						
Пос. Тарзнь-Пустошь . . . . .	с. Чичма.						
Тропекло . . . . .	с. Татарбунары, Аккерм. у.						
Села: Фурманка . . . . .	г. Килія.						
Чичма . . . . .	с. Чичма.						
Шаганы . . . . .	м. Татарбунары, Аккерм. у.	Болградскому земск. комитету.	г. Болградъ.	6 уч.	6-го участка.	г. Бол- градъ.	
Пос. Шкандыба . . . . .	"						
Село Эскиполосъ . . . . .	с. Чичма.					гор. Килія.	

**Разстояніе въ верстахъ по трактовымъ и желѣзнымъ дорогамъ, въ предѣлахъ Бессарабской губерніи.**

Выдержки изъ Почтоваго Дорожника, изданнаго Главнымъ Управленіемъ Почтъ и Телеграфовъ.

**Отъ губернскаго города Кишинева.**

Отъ гор. Кишинева до ст. Бендеры II.		Какая дорога	Число верстъ
Отъ гор.	Кишинева до ст. Кишиневъ . . . .	Грунт. д.	2 <sup>1</sup> / <sub>2</sub>
"	ст. Кишиневъ до ст. Мерены . . . .	Желѣзн.	18
"	" Мерены до ст. Бульбоки . . . .	"	17
"	" Бульбоки до ст. Бендеры II. . . .	дорога.	21
"	" Бендеры II до г. Бендеръ . . . .	Грунт. д.	1 <sup>3</sup> / <sub>4</sub>
— Всего . . . .		—	60 <sup>1</sup> / <sub>4</sub>
<b>Отъ ст. ж. д. Бендеры II до Рени.</b>			
Отъ ст.	Бендеры II до ст. Каушаны . . . .	Желѣзная дорога.	23
"	" Каушаны до ст. Запмъ . . . .		12
"	" Запмъ до ст. Кайнары . . . .		19
"	" Кайнары до ст. Злотій . . . .		23
"	" Злотій до ст. Скиносы . . . .		17
"	" Скиносы до ст. Лейпцигская . . . .		23
"	" Лейпцигская до ст. Кульмская . . . .		20
"	" Кульмская до ст. Чадырь-Лунга . . . .		21
"	" Чадырь-Лунга до ст. Тараклія . . . .		24
"	" Тараклія до ст. Трояновъ-Валь . . . .		22
"	" Трояновъ-Валь до ст. Волконешты . . . .		23
"	" Волконешты до ст. Этулія . . . .		16
"	" Этулія до ст. Рени . . . .	25	
— Всего . . . .		—	268
"	ст. Рени до г. Рени . . . .	Грунтов.	2
"	г. Рени до прист. Р.-Дун. пароходства . . . .	дорога	3

Отъ ст. ж. д. Наушаны черезъ Байрамчу до г. Кили.	Какая дорога	Число верстъ
Отъ ст. Каушаны до м. Каушанъ . . . . .	Грунтовая дорога.	5
„ м. Каушанъ до с. Манзырь . . . . .		19
„ с. Манзырь до с. Волонтировки . . . . .		22 <sup>1</sup> / <sub>2</sub>
„ „ Волонтировки до с. Райлянки . . . . .		22 <sup>1</sup> / <sub>4</sub>
„ „ Райлянки до с. Байрамчи . . . . .		17 <sup>3</sup> / <sub>4</sub>
„ „ Байрамчи до с. Сараты . . . . .		22
„ „ Сараты до м. Татарбунары . . . . .		20
„ м. Татарбунары до с. Николаевки . . . . .		26
„ с. Николаевки до г. Кили . . . . .		26
Всего . . . . .	—	180 <sup>1</sup> / <sub>2</sub>
<b>Отъ почт. ст. Байрамчи до г. Анкермана.</b>		
Отъ ст. Байрамчи до с. Трихаты . . . . .	Грунтов. дорога.	16 <sup>1</sup> / <sub>2</sub>
„ с. Трихаты до г. Анкермана . . . . .		17 <sup>3</sup> / <sub>4</sub>
Всего . . . . .	—	34 <sup>1</sup> / <sub>4</sub>
<b>Отъ почт. ст. Николаевки до пос. Вилково.</b>		
Отъ с. Николаевки до Жебриенъ . . . . .	Грунтов. дорога.	16
„ с. Жебриенъ до пос. Вилково . . . . .		14
Всего . . . . .	—	30
<b>Отъ ст. ж. д. Трояновъ-Валь черезъ Болградъ до г. Измаила.</b>		
Отъ ст. Трояновъ-Валь до г. Болграда . . . . .	Грунтов. дорога.	6 <sup>1</sup> / <sub>4</sub>
„ г. Болграда до с. Чичма-Варунтъ . . . . .		16 <sup>3</sup> / <sub>4</sub>
„ с. Чичма-Варунтъ до г. Измаила . . . . .		22 <sup>3</sup> / <sub>4</sub>
Всего . . . . .	—	45 <sup>3</sup> / <sub>4</sub>
<b>Отъ г. Болграда до г. Кагула.</b>		
Отъ г. Болграда до с. Гаваносы . . . . .	Грунтов. дорога.	21 <sup>1</sup> / <sub>2</sub>
„ с. Гаваносы до г. Кагула . . . . .		22 <sup>1</sup> / <sub>4</sub>
Всего . . . . .	—	43 <sup>3</sup> / <sub>4</sub>

	Какая дорога	Число верстъ
Отъ с. Гаваносы до ст. ж. д. Трояновъ-Валь		
Отъ с. Гаваносы до ст. ж. д. Трояновъ-Валь.	Грунт. д.	24 <sup>1</sup> / <sub>4</sub>
Всего . . .	—	24 <sup>1</sup> / <sub>4</sub>
<b>Отъ ст. ж. д. Кишиневъ до г. Оргъева.</b>		
Отъ ст. Кишиневъ до г. Кишиневъ . . .	Грунт. д.	2 <sup>1</sup> / <sub>2</sub>
" г. Кишинева до с. Пересѣчины . . .	"	25 <sup>3</sup> / <sub>4</sub>
" с. Пересѣчины до г. Оргъева . . .	"	17
Всего . . .	—	45 <sup>1</sup> / <sub>4</sub>
<b>Отъ г. Кишинева до ж. д. ст. Унгени.</b>		
Отъ г. Кишинева до ст. Кишиневъ . . .	Грунт. д.	2 <sup>1</sup> / <sub>2</sub>
" ст. Кишиневъ до ст. Страшены . . .	Железная дор.	24
" " Страшены до ст. Быковецъ . . .		12
" " Быковецъ до ст. Каларашъ . . .		11
" " Каларашъ до ст. Корнешты . . .		21
" " Корнешты до ст. Переваль . . .		7
" " Переваль до ст. Пырлица . . .		11
" " Пырлица до ст. Унгени . . .		14
Всего . . .		—
<b>Отъ гор. Кишинева до ст. ж. д. Бѣльцы.</b>		
Отъ гор. Кишинева до ст. Кишиневъ . . .	Грунт. д.	2 <sup>1</sup> / <sub>2</sub>
" ст. Кишиневъ до ст. Пырлица . . .	Жел. дор.	86
" " Пырлица до с. Пырлица . . .	Грунтовая дорога	<sup>1</sup> / <sub>4</sub>
" с. Пырлица до с. Шолтой . . .		15
" " Шолтой до м. Фалешты . . .		17
" м. Фалешты до г. Бѣльць . . .		28
" г. Бѣльць до ст. Бѣльць . . .		3
Всего . . .	—	151 <sup>3</sup> / <sub>4</sub>

	Какая дорога	Число верстъ
<b>Отъ гор. Кишинева до гор. Сорокъ</b>		
Отъ гор. Кишинева до ст. Кишиневъ . . .	Грунт. д.	2 <sup>1</sup> / <sub>2</sub>
„ ст. Кишиневъ до ст. Пырлица . . .	Жел. дор.	86
„ „ Пырлица до ст. Бѣльць . . .	Грунт. д.	63 <sup>1</sup> / <sub>4</sub>
„ „ Бѣльць до ст. Флорешть . . .	Жел. дор.	30
„ „ Флорешть до с. Флорешть . . .	Грунтов. дорога.	2 <sup>1</sup> / <sub>4</sub>
„ с. Флорешть до с. Кайнары-Веки . . .		18
„ с. Кайнаръ-Веки до кол. Домбровенъ . . .		10
„ кол. Домбровенъ до г. Сорокъ . . .		14
Всего . . .		— 226
<b>Отъ гор. Кишинева до гор. Хотина.</b>		
Отъ гор. Кишинева до ст. Кишиневъ . . .	Грунт. д.	2 <sup>1</sup> / <sub>2</sub>
„ ст. Кишиневъ до ст. Пырлица . . .	Жел. дор.	86
„ „ Пырлица до ст. Бѣльць . . .	Грунт. д.	63 <sup>1</sup> / <sub>4</sub>
„ „ Бѣльць до ст. Софія . . .	Железная дорога.	21
„ „ Софія до ст. Дрокия . . .		9
„ „ Дрокия до ст. Тырново . . .		20
„ „ Тырново до ст. Дондюшаны . . .		10
„ „ Дондюшаны до ст. Динжени . . .		16
„ „ Динжени до ст. Окница . . .		10
„ „ Окница до ст. Сикурени . . .		10
„ „ Сикурени до ст. Романкоуцы . . .		13
„ „ Романкоуцы до ст. Васкоуцы . . .		10
„ „ Васкоуцы до ст. Яноуцы . . .		12
„ „ Яноуцы до ст. Ларга . . .		20
„ „ Ларга до ст. Липканы . . .		23
„ „ Липканы до ст. Мамалыги . . .		19
„ „ Мамалыги до Хотина . . .	Грунт. д.	29 <sup>3</sup> / <sub>4</sub>
Всего . . .		— 374 <sup>1</sup> / <sub>2</sub>
<b>Отъ гор. Хотина до м. Новоселиць.</b>		
Отъ гор. Хотина до ст. Мамалыги . . .	Грунт. д.	29 <sup>3</sup> / <sub>4</sub>
„ ст. Мамалыги до ст. Новоселиць . . .	Жел. дор.	21
„ „ Новоселиць до м. Новоселиць . . .	Грунт. д.	1 <sup>3</sup> / <sub>4</sub>
Всего . . .		— 52 <sup>1</sup> / <sub>2</sub>



	Какая дорога	Число верстъ
<b>Отъ г. Бѣльць черезъ ст. Рыбницу до м. Резины.</b>		
Отъ гор. Бѣльць до ст. Бѣльць . . . . .	Грунт. д.	3
„ ст. Бѣльць до ст. Маркулешть . . . . .	Железная дор.	24
„ „ Маркулешть до ст. Флорешть . . . . .		6
„ „ Флорешты до ст. Рогоженъ . . . . .		24
„ „ Рогоженъ до ст. Ункитешть . . . . .		14
„ „ Ункитешть до ст. Кобыльни . . . . .		13
„ „ Кобыльни до ст. Шолданешты . . . . .		15
„ „ Шолданешты до ст. Липченъ . . . . .		8
„ „ Липченъ до ст. Рыбница . . . . .		10
„ „ Рыбница до м. Резины . . . . .	Грунт. д.	5
<b>Всего . . . . .</b>		<b>122</b>
 <b>Отъ м. Сикурены черезъ ст. Окницу и Могилевъ въ м. Атаки.</b>		
Отъ м. Сикурени до ст. Окница . . . . .	Грунт. д.	8
„ ст. Окница до ст. Бырново . . . . .	Железн. дорога.	11
„ „ Бырново до ст. Наславчи . . . . .		8
„ „ Наславчи до ст. Волчинець . . . . .		14
„ „ Волчинець до ст. Могилевъ . . . . .		4
„ „ Могилевъ до г. Могилева . . . . .	Грунтов. дорога.	2 <sup>1</sup> / <sub>4</sub>
„ г. Могилева до м. Атакъ . . . . .	„	2 <sup>1</sup> / <sub>2</sub>
<b>Всего . . . . .</b>		<b>49<sup>3</sup>/<sub>4</sub></b>
 <b>Отъ желѣзно-дорожныхъ станцій до мѣстечекъ и сель губерни.</b>		
Отъ ст. Унгень до Скулянь . . . . .	Грунтовая дорога.	17
„ гор. Килинева до м. Ганчешть . . . . .		37
„ м. Ганчешть до Нѣмценъ . . . . .		39 <sup>1</sup> / <sub>2</sub>
„ „ Ганчешть до Карпиненъ . . . . .		29
„ ст. Каларашъ до м. Каларашъ . . . . .		3 <sup>3</sup> / <sub>4</sub>

		Какая дорога	Число верстъ
Отъ	м.	Каларашъ до Бравичъ . . . . .	15
"	м.	Каларашъ до Валя-Луй-Владъ . . . . .	22 <sup>1</sup> / <sub>2</sub>
"	ст.	Перевала до Корнешть . . . . .	3 <sup>3</sup> / <sub>4</sub>
"	"	Корнешть до Валя-Луй-Владъ . . . . .	15
"	"	Валя-Луй-Владъ до Теленешть . . . . .	18
"	"	Быковецъ до Ниспоренъ . . . . .	25 <sup>1</sup> / <sub>2</sub>
"	гор.	Хотина до Клишковецъ . . . . .	20
"	ст.	Мамалыга до Шендрянь . . . . .	6 <sup>1</sup> / <sub>2</sub>
"	"	Романкоуць до с. Романкоуць . . . . .	3
"	с.	Романкоуць до Бричанъ . . . . .	15
"	ст.	Липканъ до с. Липканъ . . . . .	3 <sup>3</sup> / <sub>4</sub>
"	"	Дондюшанъ до м. Единецъ . . . . .	28 <sup>1</sup> / <sub>2</sub>
"	"	Тырново до Бричево . . . . .	6
"	"	Дрокія до Рышкановки . . . . .	27
"	"	Дрокія до Згурицы . . . . .	18
"	"	Маркулешть до с. Маркулешть . . . . .	1 <sup>1</sup> / <sub>2</sub>
"	гор.	Килии до пристани Килии . . . . .	1
"	"	Килии до Вилково . . . . .	25
"	"	Вилково до пристани Вилково . . . . .	1 <sup>3</sup> / <sub>4</sub>
"	ст.	Трояновъ-Валь до с. Кубей . . . . .	25 <sup>1</sup> / <sub>4</sub>
"	гор.	Измаила до пристани Измаила . . . . .	1 <sup>1</sup> / <sub>2</sub>
"	с.	Бульбокъ до Телицы . . . . .	8
"	ст.	Чадырь-Лунга до с. Чадырь-Лунга . . . . .	2 <sup>1</sup> / <sub>2</sub>
"	с.	Чадырь-Лунга до Ивановки-Болгарской . . . . .	20
"	ст.	Лейпцигской до Романовки . . . . .	2 <sup>1</sup> / <sub>4</sub>
"	"	Лейпцигской до Тарутино . . . . .	20
"	с.	Тарутино до Клястиць . . . . .	16
"	ст.	Лейпцигской до Комрата . . . . .	31 <sup>1</sup> / <sub>2</sub>
"	с.	Комрата до Вишневки . . . . .	17 <sup>3</sup> / <sub>4</sub>
"	"	Вишневки до Леово . . . . .	21 <sup>3</sup> / <sub>4</sub>
"	"	Вишневки до Баймаклии . . . . .	19
"	"	Скиносъ до Чимишлии . . . . .	12
"	ст.	Злотій до Гура-Галбина . . . . .	21
"	"	Кайнаръ до с. Кайнаръ . . . . .	4
"	"	Кайнаръ до Тараклии . . . . .	13 <sup>1</sup> / <sub>2</sub>
"	с.	Каушанъ до Талмазь . . . . .	14

## Разстояніе версть по рѣкѣ Дунаю.

Отъ гор. Рени до гор. Измаила . . . . .	62	вер.
„ „ Измаила до гор. Киліи . . . . .	43 <sup>1</sup> / <sub>2</sub>	„
„ „ Киліи Валково . . . . .	27 <sup>1</sup> / <sub>4</sub>	„

Разстояніе въ верстахъ отъ г. Кишинева до г. Одессы 185<sup>1</sup>/<sub>4</sub> вер., изъ нихъ по грунтовой дорогѣ 5<sup>1</sup>/<sub>4</sub> версть и по желѣзной дорогѣ до ст. „Раздѣльной“ 112 вер., отъ ст. „Раздѣльной“ до ст. „Одесса“ 68 вер.

Разстояніе въ верстахъ отъ Кишинева до Петербурга 1866<sup>3</sup>/<sub>4</sub> вер., въ томъ числѣ 1861 вер. по желѣзной дорогѣ и 5<sup>3</sup>/<sub>4</sub> вер. по грунтовой дорогѣ.

Настоящее рѣшеніе составлено съ цѣлью имѣть возможность производить исчисленіе прогонныхъ денегъ по кратчайшему пути, какъ по грунтовой, такъ и по желѣзной дорогамъ.

При исчисленіи прогонныхъ денегъ необходимо руководствоваться слѣдующими соображеніями:

1) По проселочнымъ дорогамъ прогонныя деньги исчисляются по маршруту, засвидѣтельствованному полиціей (ст. 227 т. III уст. о служ.).

2) Прогонныя деньги выдаются за проѣздъ по грунтовому пути по 3 коп. съ версты и лошади, а по желѣзной дорогѣ по 2<sup>1</sup>/<sub>7</sub> коп.

3) На основаніи ст. 611 того же уст., прогонныя деньги исчисляются въ оба пути и на всякое разстояніе: чиновникамъ первыхъ пяти классовъ на шесть лошадей; чиновникамъ шестого, седьмого и восьмого классовъ на три лошади; чиновникамъ оберъ-офицерскаго чина на двѣ лошади, а канцелярскимъ служителямъ, неимѣющимъ чиновъ и нижнимъ служителямъ на одну лошадь.

4) Медяцинскіе чиновники и служители, въ случаѣ командировокъ, получаютъ прогонныя деньги на основаніи ст. 611. Медицинскимъ чиновникамъ, не имѣющимъ штабъ-офицерскихъ чиновъ, командируемымъ во время распутицы, по дѣламъ службы, съ лекарскими учениками, выдаются прогонныя деньги вмѣсто двухъ на три лошади (ст. 617 того же тома)

5) Суточные деньги производятся командируемымъ чиновникамъ: третьяго и четвертаго классовъ по 1 р. 80 коп. въ день; пятаго класса по 1 руб. 20 коп. въ день; штабъ-офи-

церамъ по 60 коп. въ день: оберъ-офицерамъ по 45 коп. въ день; нижнимъ чинамъ, посылаемымъ курьерами или конвойными, выдаются тамъ, гдѣ нѣтъ для сего особыхъ полсженій, кормовыя по 15 коп. въ сутки (ст. 630 того же тома).

6) Суточные деньги при командировкахъ и поѣздкахъ по вызовамъ должностныхъ лицъ исчисляются не поверстно, а сособразно дѣйствительно прореденному въ командировкѣ времени (поверстно суточные деньги исчисляются лишь при переводахъ и перемѣщеніяхъ).

7) Каждому должностному лицу, командированному по дѣламъ службы, безъ выдачи ему авансомъ денегъ на поѣздку, а также и лицамъ совершившимъ служебныя поѣздки по вызовамъ должностныхъ лицъ за свой счетъ, для полученія денегъ (израсходованныхъ ими изъ собственныхъ средствъ) изъ казны, надлежитъ составить по каждой *отдѣльной* поѣздкѣ подробный маршрутъ, съ указаніемъ самыхъ точныхъ свѣдѣній о разстояніяхъ между пролегающими, по пути слѣдованія, пунктами.

8) Маршрутъ долженъ быть подписанъ совершившимъ служебную поѣздку, при чемъ предъ фамиліей послѣдняго долженъ быть обязательно прописанъ чинъ, въ которомъ состоялъ въ моментъ совершенія поѣздки.

9) Къ каждому маршруту необходимо прилагать слѣдующіе документы: при слѣдованіи по путямъ, помѣщеннымъ въ Почтовомъ Дорожникѣ, удостовѣренія должностныхъ лицъ о выполненіи служебной поѣздки; при слѣдованіи же по путямъ, которые не помѣщены въ этомъ дорожникѣ, сверхъ указанныхъ выше документовъ необходимо прилагать еще и удостовѣренія полиціи о разстоявіяхъ (кратчайшихъ) между селами, съ указаніемъ, какой именно волости каждое село.



## Свѣдѣнія о ярмаркахъ и базарахъ въ Бессарабской губерніи.

1. „Дмитріевская“ въ г. **Кишиневѣ**, съ 26-го Октября по 26-е Ноября; преимущественно краснорядская, а также разные хозяйственные товары.
2. „Крестовоздвиженская“ въ с. **Волонтировкѣ**, Аккерманскаго уѣзда, съ 15 Сентября по 1-е Октября.
3. Въ г. **Бендерахъ**, двѣ ярмарки въ году: съ 9-го по 15-е Мая и съ 21-го по 27-е Сентября.
4. Въ м. **Чимишлии**, Бендерскаго уѣзда: „Георгиевская“ 23-го Апрѣля и „Покровская“ 1-го Октября.
5. Въ г. **Бѣльцахъ** въ продолженіи 3-хъ дней: 2-го Февраля, на Вербной недѣлѣ, въ дни Св. Троицы; 20-го Іюля, 6-го Августа, 8-го Сентября, 14-го Октября, 21-го Ноября и 20-го Декабря.
6. Въ г. **Оргѣевѣ**: съ 6 по 12-е Декабря и съ 9 по 15-е Мая.
7. Въ **Оргѣевскомъ уѣздѣ**: въ м. *Тузоръ* (Каларашъ) съ 1-го по 7-е Октября и въ м. *Резинъ* 23 Апрѣля и 26 Октября, при *Курквскомъ* мужскомъ монастырѣ 8-го и 9-го Сентября, въ с. *Хирсвѣ* при женскомъ монастырѣ 9-го и 10-го Мая и въ с. *Чинишеуцахъ* 1, 2 и 3 Октября.
8. Въ г. **Сорокахъ**: на Ѳоминой недѣлѣ и съ 15-го по 21-е Августа.
9. Въ **Сорокскомъ уѣздѣ**: въ м. *Атакахъ*—6, 7, и 8 Января и въ м. *Вадъ Рашковъ* на 4-й недѣлѣ великаго поста въ теченіе 3-хъ дней.
10. Въ г. **Хотинѣ**, съ 6-го по 12-е Января и съ 15-го по 21-е Іюля.
11. Въ м. **Единцахъ**, Хотинскаго уѣзда, съ 23-го Апрѣля по 2-е Мая и съ 6-го по 15-е Августа.
12. Въ г. **Измаилѣ** „Покровская“, съ 1-го по 15-е Октября.
13. Въ г. **Болградѣ** „Воздвиженская“, съ 14-го Сентября по 1-е Октября.
14. Въ г. **Килии** „Парасковинская“ съ 14-го Октября по 24-е Ноября.

## Базары

Еженедѣльные базары бываютъ во всѣхъ уѣздныхъ городахъ и мѣстечкахъ: Ганчештахъ, Скулянахъ, Фалештахъ, Рышкановкѣ, Теленештахъ, Липканахъ, Единцахъ, Секура-

нахъ, Бричанахъ, Чимишлии, Каушанахъ, Татарбунарахъ, Гура-Галбинѣ, Волонтировкѣ и въ селахъ—Староказачьемъ, Тарутинѣ, Кубеѣ, Глодянахъ, Ниспоренахъ, Карпиненахъ, Нѣмценахъ, Комратѣ, Ташлыкѣ, Тараклии, Дивизии, Старой Царичанкѣ и др. (въ нѣкоторыхъ изъ этихъ пунктовъ базары бываютъ двухнедѣльные).

Предметы торговли на ярмаркахъ и базарахъ: лошади, рогатый скотъ, овцы, свиньи, зерновой хлѣбъ, мануфактурные товары, металлическія вещи, разная посуда, крестьянская одежда, обувь, предметы кустарнаго производства мѣстные и привозные, какъ-то: гончарныя, деревянныя и пенъковыя издѣлія: кожи, сало, шерсть и виноградное вино.

Скотъ, сало, шерсть, кожи, а также зерновой хлѣбъ въ большомъ количествѣ вывозятся въ граничащія съ Бессарабіей Австрію и Румынію; кромѣ этого зерновой хлѣбъ вывозится чрезъ Одесскій портъ въ другіе заграничныя пункты, а виноградное вино—во внутреннія губерніи.

## Вѣсы и мѣры, употребляемые въ Бессарабіи.

Мѣры вѣса: **Око**—3 фунтамъ.

Мѣры объемовъ: **Кила**— $2\frac{1}{2}$  русскимъ четвертямъ или 20 русскимъ четверикамъ.

### Для измѣренія поверхностей:

**Стынжень**—1 саж.  $2\frac{1}{2}$  дюйма.

**Фальчевая пражина**—4 линейнымъ пражинамъ въ длину и 1 линейной пражинѣ въ ширину.

**Линейная пражина**—3 стынженамъ.

**Фирта (чирта)**—10 пражинамъ ( $6\frac{3}{4}$  фиртъ составляютъ 1 десятину).

**Фальча**—2.880 квадратнымъ молдавскимъ стынженамъ—3.125 русскимъ квадратнымъ саженямъ—1 десятины и 725 саженямъ—80 фальчевымъ пражинамъ—8 фиртамъ.

Для измѣренія виноградниковъ: **Погонь**—400 винограднымъ кустамъ.

# УКАЗАТЕЛЬ

полицейскихъ, мировыхъ и слѣдственныхъ участковъ, а также полицейскихъ околотковъ, улицъ и №№ домовъ г. Кишинева.

Названіе улицъ.	№№ домовъ.	Полиц. уч.	Околотокъ.	Миров. участокъ.	Слѣдствен. участокъ.
<b>А.</b>					
Азіатская ул. . . . .	1— 13 2— 46	{ 3	4	6	1
Азіатскій пер. . . . .	1— 13 2— 8	{ 4	2	4	3
Александровская ул.	1— 67 2—102	{ 2	1— 31, 2— 46=8 33— 59=7 61— 65=4 48— 96=5 98, 102 и 67=2	1—15, 2—104=3 17— 63=2	} 2
	69—133 108—142	{ 1	69— 75, 108—110=1 77— 87=4 89—133=7 112—120=5 122—142=6		} 1
Авдеевская ул. . . . .	1— 49 4— 60	{ 3	1— 29, 2— 12=5 14— 34=6 31— 49 } 8 36— 60 }	5	1
Авдеевскій пер. . . . .	53— 89 62—110	{ 3	8	5	1
Автоповская ул. . . . .	1— 19 2— 4	{ 3	1— 3, 2— 4=5 5— 19=6	5	1
Автоповскій пер. . . . .	1, 2 и 3	3	6	6	1
Армянская ул. . . . .	1— 77 2— 84	2	1— 39, 2— 30=3 41— 63, 32— 38=4 65— 77, 44— 84=5	1— 71=1 2— 88=2 79— 87 } 3 40— 92 } 89— 97 } 4 94— 98 }	1—71 } 2 2—84 }
	79— 97 86— 98	4	79— 88=1 89— 97, 86— 98=4	79— 97 } 3 86— 98 }	3
<b>Б.</b>					
Балановская ул. . . . .	1— 33 2— 48	{ 4	6	3	3
Балановскій пер. . . . .	1— 19 2— 18	{ 4	6	3	3
Бальшевская ул. . . . .	1— 31 2— 10	{ 4	2	4	3
Бальшевскій пер. . . . .	1— 31 2— 10	{ 4	2	4	3
Банная ул. . . . .	7— 9 2— 14	{ 3	4	6	1
Безымянный пер. . . . .	1— 25 2— 48	{ 3	7	5	1

Названіе улицъ.	№ № домовъ.	Полн. уч.	Облотовъ.	Миров. участокъ.	Слѣдствен. участокъ.
Безыменный пер. . .	1— 5 2— 4	} 4	5	4	3
Бендерская рог. . .	—				
Бендерская ул. . . . .	1— 64	} 2	1— 45=6	} 2	} 2
	2— 42		1— 22=7		
			47— 55=4		
			24— 42		
			59— 61		
	44— 50	} 4	6	} 3	} 3
	63— 65				
Бѣгучій пер. . . . .	—	3	3	6	1
Бѣлоусовская ул. . .	1— 5, 2— 4	4	2	4	3
Благовѣщенская ул.	1— 19	} 3	7	5	1
	2— 4				
Болгарская ул. . . . .	1— 79	} 2	1— 27=3	} 2	} 2
	2— 36		31— 79=5		
			2— 34=6	2— 30	
			36=4		
	81— 89	} 4	81— 89=4	} 3	} 3
	38— 36		38— 46=6		
Ботезатовская ул. . .	1— 31	} 3	4	6	1
	2— 20				
Ботезатовскій пер. . .	1— 11	3	4	6	1
Бочойская дор. . . . .	6 и 7 ур.	5	6 ур.=4	} 2	} 3
			7 ур.=5		
		Лѣвая сторо- на 3	} 1	1	3
		ур. 5			
Божканскій сп. . . . .	—	пра- вая сторо- на 1	} 7	1	1
		ур. 1			
Божканская ул. . . . . (переим. въ Хару- зливскую).	1— 43	} 1	1— 13 и 2— 8=3	} 1	} 1
	2— 18		15— 37 и 10— 14=4		
	45— 47	} 3	5	5	1
	20				
<b>В.</b>					
Валя-Дическу предм.	3 уроч.	5	2	1	3
Валя-Курьви предм.	7 уроч.	5	5	2	3
Варфоломеевскій пер.	1— 13	} 1	5	1	1
	2— 4				
Вдовій пер. . . . .	1— 13	} 4	3	4	3
	2— 20				
Винная площадь . . .	—	2	5	3	2
Вознесенская ул. . . .	1— 71	} 4	1— 17 и 2— 20=5	} 4	} 2
	2— 86		19— 67 и 22— 77=3		
Вокзальная ул. . . . .	1— 5	} 2	8	3	2
	2— 4				
	1— 71	} 4	2	4	3
	2— 32				



Названіе улицъ.	№№ домовъ.	Полн. уч.	Оборотъ.	Миров. участокъ.	Слѣдствен. участокъ.
<b>Г.</b>					
Гавчештская дор. . .	3 и 4 ур.	5	5 ур = 2	1	} 3
Георгиевская ул. . .	3—25 2—26	} 4	4 ур = 3 2 = 6	3	
Глухой пер. . . . .	1—49 2—44		} 3	4—26 = 5 3—11 = 4 13—25 = 4	4
Гоголевская ул. . . .	1—49 2—18	} 1		1—25, 2—24 = 6 27—49 и 26—44 = 8 1—27 = 3 2—16 = 2 18 = 1 26—33 = 4 33а—39 = 5	5
Гончарная ул. . . . .	20—24 и 41		} 3	5	1
Госпитальная ул. . .	4—34 1—15 2—12	} 1		5 1—15 = 7 2—10 = 7 10а—12 = 6	5
Гостинный пер. . . . .	—		2	8	4
Греческій пер. . . . .	1—3 2—6	} 3	3	1	} 2
Грекуловскій пер. . .	1—21		3	7	
Грязная ул. . . . .	1—37 6—20	} 3	4	5	} 1
Гуцелевка пред. . . .	1—129 2—128		} 4	1 = 8 3—129 и 2—128 = 7	
<b>Е.</b>					
Екатерининья ул.	1—107 2—74	} 3	1—57 и 2—38 = 1 29—83 и 40—58 = 2 85—107 и 60—74 = 3	} 6	} 1
Екатерининскій пер.	1—5 4—8		} 3		
<b>Ж.</b>					
Жуковская ул. . . . .	1—31 2—40	} 1	1—13 и 2—16 = 3 15—19 и 18—20 = 4 21—31 и 20а—40 = 5	} 1	} 1
<b>И.</b>					
Ивановскій пер. . . .	1—29 2—34	} 4	3	} 4	} 3
Измаильская дор. . .	4 уроч.		5		

Название улицъ.	№ № домовъ.	Полн. уч.	Околотокъ.	Миров. участокъ.	Слѣдствен. участокъ.
Измаильская ул. . . .	1— 39 2— 66	} 2	1— 20=7 2— 2=6 31— 39=5 24— 54=7 56— 66=8	1— 27 42— 54 } 2 29— 49 56— 74 } 3	1— 39 2— 66 } 2
	43— 69 68—108		43— 47=3 68— 74=6 49— 69 76—108 } 5		
Ильинская ул. . . . .	1— 63 4— 92	} 3	1— 13 и 4— 22=1 15— 63 и 24— 92=5	1— 43, 4— 52=6 47— 63, 54— 92=5	} 1
Ивзовская ул. . . . . (пер. въ Ивзовскій пер.).	1— 9 2— 22		} 3	1— 9=6 2— 22=7	
Принопольская ул. . .	1— 27 2— 26	} 4		1— 5 и 2— 12=4 7— 27 и 14— 26=1	1— 27=3 2— 26=4
<b>Н.</b>					
Кавказская ул. . . . .	25— 49 26— 44	} 2	8	3	2
Кавказъ предм. . . . .	—		2	8	3
Кагульская ул. . . . .	1— 35 2— 22	} 4	1— 25=3 2— 22 и 27— 35=2	} 4	3
	37— 75 24— 60		} 3		
Казачій пер. . . . .	1— 31 2— 28	} 3		7	5
Каменоломная ул. . .	1— 59 2— 92		} 3	1— 11=8 2— 12=6 11а—59, 14— 92=7	} 5
Караимскій пер. . . .	1— 5 2— 10	} 3		3	
Кацниковская ул. . . .	1— 23 2— 23		} 3	7	5
Килійская ул. . . . .	1— 57 2— 56	} 2		1— 13=6 6— 38, 15— 43=7 40— 56, 45— 57=8	1— 43 2— 38 } 2 45— 71 40— 62 } 3
	59— 71 58— 62		} 4	6	} 3
Кировская ул. . . . .	1— 23 2— 54	} 2		8	
Кіевская ул. . . . .	1— 79 2— 56		} 2	1— 7, 2— 13=8 9— 33, 18— 38=7 35— 61, 40— 44=4 63— 79, 46— 56=2 81— 91=2	1— 53 2— 38 } 2 55—123 40— 72 } 1
	81— 123 56а—72	} 1		Архіерейскій домъ=1 56а—56б, 95—105=4 58— 72, 1— 7—123=7	} 1
Кожухарская ул. . . .	1— 29 2— 29		} 4	4	
Болодезный пер. . . .	3— 15 4— 16	} 1		3— 11 и 4— 10=4 12а—15а, 12— 16=7	} 1

Названіе улицъ.	№№ домовъ.	Полицъ уч.	Околотокъ.	Миров. участки	Слѣдствен. участокъ.
Константиновская ул.	1—3 2—20	} 3	1—3=3 2—20=4	} 6	1
Ботелпнская ул. . .	1—19 2—8	} 3	1—11 и 2—8=6 13—19=7	} 5	1
Бузничная ул. . . .	1—69 2—58	} 2	1—17 и 2—14=6 19—45 и 26—46=3 57—69 и 48—59=1	1—33) 2—38) 2	1—69) 2—58) 2
	71—85 60—64	} 1	2	35—85) 40—64) 1	71—85) 68—14) 1
Буническая ул. . . .	1—55 2—68	} 2	1—35=1 37—55=2 2—38=3 40—58=4 58—68=5	1—49) 2—56) 1	1—55) 2—58) 2
	57—61 70—72	} 4	1	51—61) 66—72) 3	57—61) 70—72) 3
Куряиновская ул. .	3—79 2—99	} 4	3—59=1 2—66=2 66а—92=6 63—79 и 94—98=5	3—75) 2—82) 6 77—79) 84—98) 5	1
<b>Л.</b>					
Ланкастерскій пер. .	1—19 2—10	} 4	1	4	3
Лвовская ул. . . . .	1—45 2—56	} 2	1—15, 2—16=6 17—35, 18—42=3 30—46, 44—56=1	1—27) 2—36) 2	1—45) 2—36) 2
	47—85 58—92	} 1	47—71 и 58—78=2 71 и 83 и 30—99=3 85=7	29—85) 38—92) 1	47—85) 58—92) 1
<b>М.</b>					
Мазаракіевскій пер.	1—13 2—16	} 4	2	4	3
Маклерскій пер. . .	3—13 4—6	} 3	3—13=1 4—6=1	6	1
Малая Малина . . . .	5 уроч.	5	4	2	3
Маринскій пер. . . .	1—5 2—6	} 4	3	4	3
Мелестіу предм. . . .	6 уроч.	5	4	2	3
Мѣщанская ул. . . . .	1—47 2—28	} 1	1—21, 2—12=3 23—33, 16—20=4	1	1
(перем. въ улицу Го- лицычева-Кутузова).	28—30	3	37—47, 22—26=5 5	5	1
Машковская ул. . . . .	1—73	3	1—35=1 37—45=2 47—53=3 55=4	6	1
	2—38	4	2—22=1 24—38=2	2—8=3 10—38=4	3
Михайловская ул. . .	1—55 2—64	} 2	1—17, 2—30=1 29—55, 32—60=2	1—39) 2—50) 1	1—55) 2—64) 2
	59—61 66—70	} 4	1	41—61) 52—70) 3	59—61) 66—70) 3

Название улицъ.	№ домовъ.	Полиц. уч.	Околотокъ.	Миров. участокъ.	Слѣдствен. участокъ.
Михайловскій пер.	2— 4	3		6	1
Могилевская ул.	1— 29 1— 10	1	1—19, 2— 10=7 23— 29=6	1	1
Молдавскій пер.	—	2		3	2
Мунчештская дор.	8 и 9 уч.	5		2	3
	Часть 9 ур. №№ 162 206.	4	8	4	3
<b>Н.</b>					
Николаевская ул.	1—119 2— 94	2 4	1— 51=8 53— 99=5 101—119=2 2— 40=7 42— 58=6 60— 64=4 66— 94=1 123—167 123=1 125—151=5 153—167=6 98—178 98—120=1 122—170=5 170а-178=8	1—119) 2— 94) 3 123—167=1 98—130=6 132—177=5	1—119=2 3— 94=3 123—167) 98—178) 1
Нѣмецкая ул. (пер. въ Инзовскую).	1— 17 2— 30	1	1— 17=7 2— 16=3 18— 24=4 26— 30=5		
	21— 23 32— 34	3	21— 23=8 32— 34=5	5	
<b>О.</b>					
Общій пер.	1— 11 2— 8	4		4	3
Огородная ул.	1— 95 2—104	4	1—21, 2— 14=5 23—75, 13— 54=3 83— 95, 56—104=2	4	3
Остаповская ул.	1— 31 2— 42	4	1— 27=6 2— 38=5 29—31, 40— 42=4	1— 31=3 2— 42=4	3
Остаповскій пер.	1— 33 2— 32	4		4	3
Острожская ул.	1— 15 2— 10	1	1— 9, 2— 10=7 1— 15=6	1	1
<b>П.</b>					
Павловская ул.	1— 81 2— 68	3	1— 11=5 13— 23=6 25— 81=7 2— 8=1 8— 10=2 12— 26=3 30— 68=4	1— 23) 2— 68) 6 25— 81=5	1

Названіе улицъ.	№ № домовъ.	Полн. уч.	Околотокъ.	Миров. участоки.	Слѣдствен. участокъ.	
Пискаревская ул. . . .	19—57 2—20	} 3	7	5	1	
Пискаревскій пер. . . .	1—13 2—12	} 4	5	4	3	
Пискаревская ул. . . . (въ сторону Федоровскую)	1—53 2—54а	} 2	1—21=6 2—30=7 23—41=3 32—44=4 43—53=1 46—56=2 55—76, 56—58=2 60—66=4 68—72=7 79—93=3	1—35 2—42	2 2	1—53 2—44а
Пискаревская ул. . . .	55—93 56—72	} 1	55—76, 56—58=2 60—66=4 68—72=7 79—93=3	37—93 42—72	1 1	55—93 56—72
Пискаревскій пер. . . .	1—19 2—16	} 4	1—11=1 3—19=2 2—12=4 14—16=3	4	3	
Пискаревская ул. . . .	1—9 3—22	} 3	1—9, 8—22=6 2—6=7	5	1	
Пискаревская ул. . . .	1—17 25—40	} 3	7	5	1	
Пискаревская ул. . . .	1—29 2—56 31—43 50а—52а 54а—56а 58—60	} 1 3	1—23, 2—24=2 25—29, 26—56=1 1	1 6	1	
<b>Р.</b>						
Пискаревская ул. . . . (въ сторону Пироговую)	1—47 2—42	} 2	1—9, 2—12=6 11—33, 14—32=3 37—47, 36—42=1	1—25 2—28	2 2	1—47 2—42
Пискаревская ул. . . .	49—73 44—74	} 1	49—57, 44—56=2 59—73, 58—70=3 72—74=7	27—73 30—74	1 1	49—73 44—74
<b>С.</b>						
Пискаревская ул. . . .	1—19 2—20	} 2	1—5, 2—4=6 7—13, 6—14=3 15—19, 16—20=1	1—11 2—12	2 2	1—19 2—20
Пискаревская ул. . . .	22—32 и 31 3 уроч.	} 1 5	22—26=2 28—32 и 31=3 2	13—31 14—32 и 3 уроч.)	1 1 3	22—32 и 31 3 уроч.=3
Пискаревская ул. . . .	1—89 2—36	} 4	1—29=7 31—89 и 2—36=5	4	3	
Пискаревская ул. . . .	1—29 2—36	} 3	7	5	1	
Пискаревскій пер. . . .	1—5 2—6а	} 3	1—3, 2—4=4 5 и 6а=7	5	1	
Пискаревская ул. . . . (въ сторону Венеры)	3 уроч.	5	1	1	3	
Пискаревская ул. . . .	1—43 2—24	} 2	1—29=7 2—24, 51—48=8	1—29=2	2	1—43 2—24
Пискаревская ул. . . .	26—38 45—47	} 4	26—38=7 45—47=6	31—47 2—38	3 3	26—38 45—47

Название улицъ.	№ № домовъ.	Полиц. уч.	Околотокъ.	Миров. участокъ.	Слѣдствен. участокъ.
Сербская ул. . . . .	1— 9 2— 8	{ 4	2	4	3
Синагоговская ул. . .	1— 23 2— 32	{ 3	4	6	1
Синагоговскій пер. . .	1— 5 и 2	{ 3	4	6	1
Синагоговскій пер. . .	2— 6	{ 4	1	3	3
Синадиновская ул. . .	2— 58	{ 2	3— 30=1 32— 58=2 1— 33=2 35— 29=1	1— 69) 2— 40) 42— 68=3	2— 58=2 1— 60=1
Спрійская ул. . . . .	1— 19a 2— 20	{ 3	4	6	1
Скиносы предм. . . . .	4 уроч.	{ 5	3	2	3
Скулянская роу. . . .	авв. ст. 2 ур. пр. ст. 1 ур.	{ 1 3	8 8	1 5	1 1
Спрійскій пер. . . . .	1— 13 2— 8	{ 3	4	6	1
Ставриевскій пер. . . .	1— 13 2— 20	{ 4	2	4	3
Старо-Армянская ул.	83— 135 82— 156	{ 3	83— 115=3 82— 138=4 119— 135, 140— 156=6	6	1
Старобазарная ул. . .	1— 33 2— 36	{ 3	1— 16=2 17— 36=3	6	1
<b>Т.</b>					
Табакарія пред. . . . .	9 уроч.	{ 4	8	4	3
Табакарія нов. пред.	7 уроч.	{ 5	5	2	3
Титовская ул. . . . .	1— 21 2— 30	{ 4	1 и 2— 10=4 1— 21 и 12— 30=3	4	3
Тъсный пер. . . . .	2	{ 3	4	6	1
Тиобашевская ул. . . .	1— 23 2— 30	{ 4	1— 21, 22=1 24— 30 и 23=2	1=3 3— 22 и 2— 30=4	3
<b>Ф.</b>					
Фарисѣевскій пер. . . .	3— 9 2— 10	{ 3	2	6	1
Фонтанная ул. . . . .	1— 31 2— 22	{ 3	1— 31, 4— 22=4 2=3	6	1
Фонтанный пер. . . . .	1— 9 2— 4	{ 2	1— 5=4 2— 4 и 7— 9=2	1	1— 9) 1— 4) 11— 16) и 2)
Фугулешты пред. . . . .	11— 15 и 2	{ 1	2	1	3
Фугулешты пред. . . . .	6 уроч.	{ 5	4	2	3
<b>Х.</b>					
Хартамшевская ул. . . .	1— 59 2— 66	{ 4	1— 15, 2— 20=6 17— 23, 22— 36=4 25— 59, 38— 68=1	1— 61, 2— 61=3	3
	63— 117 63— 142	{ 3	61— 39, 68— 102=1 91— 117, 104— 142=5	63— 89, 68— 112=6 91— 117, 114— 142=5	1

Название улицъ.	№№ домовъ.	Полн. уч.	Земельный участокъ.	Миров. участокъ.	Слѣдствен. участокъ.	
<b>Ц.</b>						
Царевский пер. . . . .	—	3		3	6	1
<b>Ч.</b>						
Чесновский пер. . . . .	1—15 8—18	3		1	6	1
Чернышты . . . . .	7 уроч.	5		5	2	3
<b>Ш.</b>						
Шмидтовская ул. . . . .	1—123 2—96	2	1—49, 2—38=8 40—82, 61—115=5 84—96, 117—123=2	3	3	2
	125—145 98—144	1	125—129, 98—102=1 131—135, 104—118=5 137—145, 120—144=6	1	1	1
<b>Я.</b>						
Яковлевский пер. . . . .	1—9 2—22	4		1	3	3
Яковлевская ул. . . . . (перем. въ Петро- вавловскую).	1—107 2—123	4	1—35, 2—62=5 37—71=4 64—100=3 73—107=1 102—128=2	4	4	3
	109—143 130—138	3		2	6	1

**Разстояніе отъ Кишинева до главнѣйшихъ городовъ Россіи, связанныхъ между собою непрерывнымъ рельсовымъ путемъ.**

Отъ Кишинева		Отъ Кишинева		Отъ Кишинева	
До Александровска.	1386	До Козлова .....	1481	До Ростова-на Дону	1228
„ Архангельска ..	2645	„ Костромы .....	1944	„ Рыбинска .....	1936
„ Баку .....	2463	„ Красноярска ..	5122	„ Рязска .....	1564
„ Батума .....	3278	„ Кременчуга ....	634	„ Рязани .....	1672
„ Бреста .....	968	„ Курска .....	1100	„ Самары .....	2141
„ Бѣлостока .....	1094	„ Либавы .....	1562	„ С.-Петербурга..	1862
„ Варшавы .....	1166	„ Подзи .....	1293	„ Саратова .....	1807
„ Вержболова ....	1382	„ Люблина .....	1002	„ Севастополя ..	1282
„ Вильны .....	1204	„ Мариуполя ....	1150	„ Симбирска ....	2168
„ Витебска .....	1592	„ Минска .....	1154	„ Симферополя ..	1210
„ Владикавказа ..	1880	„ Митавы .....	1566	„ Смоленска ....	1464
„ Владиміра ....	1779	„ Моршанска ....	1634	„ Ставрополя ....	1602
„ Вологды .....	2050	„ Москвы .....	1575	„ Срѣтенска ....	7229
„ Воронежа .....	1313	„ Нижн.Новгорода	2012	„ Сызрани .....	2015
„ Вязьмы .....	1629	„ Николаева ....	760	„ Таганрога .....	1161
„ Гомеля .....	1024	„ Новгорода ....	1867	„ Тамбова .....	1549
„ Границы .....	1350	„ Новороссійска..	1652	„ Тифлиса .....	2951
„ Гродно .....	1173	„ Новочеркаска..	1276	„ Томска .....	4713
„ Екатеринбургa..	3813	„ Омска .....	3831	„ Тулы .....	1421
„ Екатеринослава	751	„ Орла .....	1244	„ Тюмени .....	3619
„ Ельца .....	1354	„ Оренбурга ....	2533	„ Уральска .....	2223
„ Елисаветграда ..	490	„ Пензы .....	1774	„ Уфы .....	2634
„ Иркутска .....	6130	„ Перми .....	3776	„ Харькова .....	876
„ Казани .....	2309	„ Полтавы .....	745	„ Царицына .....	1754
„ Калуги .....	1433	„ Пскова .....	1606	„ Челябинска ....	3082
„ Карса .....	3230	„ Пятигорска ....	1719	„ Чернигова .....	870
„ Керчи .....	1305	„ Радома .....	1122	„ Эривани .....	3303
„ Одессы .....	179	„ Ревеля .....	1989	„ Юрьева .....	1812
„ Кіева .....	656	„ Риги .....	1756	„ Ярославля ....	1858
„ Ковно .....	1301	„ Ровно .....	726	„ Феодосіи .....	1233

**Приходъ и отходъ поѣздовъ въ Кишиневѣ.  
По зимнему расписанію.**

*Приходъ со ст. Одесса:*

Курьерскій № 1—10 час. 50 мин. вечера.  
Смѣшанный № 21—6 час. 43 мин. веч.

*Со ст. Раздѣльная:*

Почтовый № 3—11 час. 35 мин. дня.  
Т.-Пассажи́рскій № 23—7 час. 29 мин. утра.  
Четвертый классъ—10 час. 42 мин. утра.

*Со ст. Унгени:*

Смѣшанный № 22—9 час. 16 мин. утра.  
Почтовый № 4—5 час. 31 мин. вечера.  
Смѣшанный № 24—11 ч. 21 м. веч.

*Отходъ на ст. Одесса:*

Курьерскій № 2—8 час. утра.  
Смѣшанный № 22—9 час. 41 мин. утра.

*На ст. Раздѣльная:*

Почтовый № 4—5 час. 51 мин. вечера.  
Смѣшанный № 24—11 час. 56 мин. вечера.  
Четвертый классъ—7 час. вечера.

*На ст. Унгени:*

Т.-Пассажи́рскій № 23—7 час. 54 мин. утра.  
Почтовый № 3—11 час. 53 мин. дня.  
Смѣшанный № 21—6 час. 58 м. вечера.



# АЛФАВИТНЫЙ УКАЗАТЕЛЬ ЛИЦЪ

состава правительственныхъ, сословныхъ и обществен-  
ныхъ учреждений Бессарабской губерніи.

А.	СТР.	СТР.	СТР.
Ахеръ Г. В. свящ.	196, 225, 237	Александровъ Н. А.	261
Акумовъ А. А.	260	Александровъ Т. П.	298
Акимовичъ М. С.	174	Алексинскій А. С.	287
Араменко В. М.	251	Александровъ Д. П.	223
Арамовъ А. А.	177, 227	Алексева Н. К.	153
Аракумовъ Я. Е.	133, 309.	Александровъ С. В.	173
	325	Александренко А. А.	168
Августина Игум.	146	Алетіанъ-Поповскій Д. С.	270
Авустовскій П. А.	186	Алпачъ С. К.	256
Авариусъ А. Г.	158	Алмизова О. С.	281
Авариусъ Н. Н.	267	Алтыкеевъ Р. Г.	291
Аврамовъ П. Н.	167	Алфеевскій Н. А.	132
Авшанскій В. П.	133	Алрераки М. С.	240
Авшевъ Г. А.	215	Алфеевъ В. Н.	269
Авфангель Іеромонахъ	146	Альберъ І. настоятель	188
Авфоновъ Т. Т.	203	Альбицкій В. А.	321
Авхеевъ И. В.	162	Альбицкій А. Ф. прот.	171
Авхеевъ-Арте В. Н.	181	Аматули Н. П.	327
Авра Д. В. прот.	141, 323	Амбарли Ф. Н.	302
Аврамъ А. А.	324	Амброж-виль Б. А.	282, 286, 287, 288, 289
Аврамъ В. П.	324	Анагности Н. Г.	316
Аврамъ Н. Г.	135, 309, 310, 312, 313, 318, 319, 321, 323, 324	Анагностопуло А. В.	316
Аврамъ Р. А.	257	Анастасьева К. Ф.	289
Аврамъ Д. Я.	207	Анастасьева Ф. Н.	311
Аврамъ Баккаль С. Я.	178, 194	Анастасенко І. М.	142
Аврамъ А. Н.	181	Ангелова Е. Б.	305
Аврамъ Н. Г.	123	Ангеловъ Н. Г.	279
Аврамъ А. К.	171	Ангель В. Н.	252, 253
Аврамъ Б. Н.	159	Ангель В. В.	153
Аврамъ И. А. Д.	266	Андерсонъ Р. М.	320
Аврамъ К. М.	317	Андреевъ А.	327
Аврамъ А. А.	147	Андреевъ Д. П.	133
Аврамъ А. Ф.	130, 136, 164, 262, 266, 271	Андреевъ Е. М.	222, 223
Аврамъ Г. Ф.	262	Андреевъ Н. П.	245
Аврамъ Ф. А.	266, 267, 270	Андреевъ П. Н.	155
Аврамъ Н. А.	260	Андрейчукъ А. В.	185
Аврамъ М. М.	153	Андрейчиковъ В. К.	253, 258, 261
Аврамъ Н. Н.	231	Андріановъ Г. В.	166
Аврамъ Е. П.	261	Андріанъ-Шентелячъ В. В.	273
Аврамъ В. П.	321	Андроновичъ П. Д.	162
Аврамъ К. М.	317	Андроновскій С. А.	289
Аврамъ М. П.	206	Андрюшевичъ А. П.	245
Аврамъ Н. П.	322, 326	Анджускичъ І. Г.	279
		Анимъ ювъ Н. І.	153
		Анисимовъ А. А.	230
		Анисфельдъ С. А.	199
		Анитовъ И. П.	172
		Аничковъ Н. А.	134
		Анищенко А. И.	151
		Анцисскій А. П.	140, 143
		Анушъ Х. Г.	133
		Анохинъ Н. В.	245
		Антиповъ А. А.	256
		Антоновичко В. Д.	239, 241, 244
		Антоневичъ А. Б.	277
		Антоновскій А. П.	235
		Антоновскій Вас. П.	200
		Антоновскія Вл. П.	257, 259
		Антоновъ Из. Иг.	232
		Антоновъ В. И.	175
		Антоновъ Пав. Игн.	200
		Антохи П. И.	326
		Ачтропова Е. П.	355
		Авфимъ архимандритъ	146
		Авентьева Е.	193
		Авентьева Д. Я.	171
		Авентьева Я. Я.	325
		Ариэнеско І. П.	194, 201, 210
		Аркадьева С. И.	315
		Армашевъ П. П.	171
		Арнаутовъ В. М.	293, 308
		Арнаутовъ М. Я.	305
		Арсеновъ С. В.	276
		Арсени М. Н.	147
		Аргемьева А. Г.	216, 219
		Артюмовъ В. П.	153
		Артишевъ К. Г.	247
		Артюшковъ В. Н.	265
		Артюнова А. А.	324
		Артюнова М. Н.	260
		Артюшаничъ, онъ же Ар- тоновъ А. М.	298, 304
		Архангельскій В. Д.	261
		Архангельскій Д. А.	270
		Архангельскій Н. М.	242, 248
		Архиновъ А. А.	174
		Аршавскій Я. Л.	321
		Асвадуровъ А. М.	116, 118
		Асвадуровъ П. С.	298
		Асвадуровъ М. М.	298
		Асвадуровъ П. М.	172
		Асгашева Т. В.	195
		Асгашевъ А. В.	168
		Астраханцева А. Д.	300
		Астраханцевъ Л. Ф.	299
		Атанасіу Л. К.	322

СТР.	СТР.	СТР.
Атанасіу Н. К. .... 133	Бальчунасъ М. Ф. — Г. М. 215	Березовскій А. М. .... 224
Атанасули Г. Н. .... 328	Бальчунасъ Е. М. 128, 222, 224	Березовскій М. А. .... 191, 218—219
Афанасьевъ М. С. .... 129	Валькицкій-Бируля Л. К. 150	Берестаева Е. А. .... 250
Афанасьева Е. С. .... 322	Бандакъ А. М. .... 249	Берковъ Н. Г. .... 293
Афутинъ Н. А. .... 150	Бавлакъ П. А. .... 269	Берманъ Ш. М. .... 245
<b>Б.</b>	Гаятышъ Е. М. .... 281	Бернцкій В. А. .... 154
Бабаевъ П. П. .... 150	Баранецкій А. В. .... 275	Берниковъ А. Е. .... 181, 224
Бабайцевъ А. А. .... 259	Барановскій В. П. .... 149	Бернштейнъ І. П. .... 243, 245
Бабенко П. Т. .... 307	Барановскій Л. М. 242, 249	Бернштейнъ Л. Х. .... 133
Бабичкій Г. А. .... 310	Барановскій Н. В. .... 147, 148	Черсеневъ С. А. .... 287
Бабичъ З. А. .... 132	Барановскій Э. Ф. .... 318	Бертэ А. Ю. .... 248
Бабичъ О. С. .... 199	Барановъ М. П. .... 201	Берченко В. Ф. .... 169
Бабушкинъ В. В. .... 173	Барановъ С. Я. .... 201	Бесядовскій Л. Б. .... 315—316
Бабченко Г. П. .... 191	Барбовскій В. Е. .... 279	Бѣцывъ Г. Т. .... 204
Бабынинъ Н. Г. 127, 148, 193	Барбовскій В. В. .... 164, 212	Бѣю П. Е. .... 251
Багнискій А. В. .... 144	Барбось М. П. .... 147	Бибери Д. И. .... 262
Багницкій А. Н. .... 320	Барбось Ф. В. .... 225	Бибери П. П. .... 282, 286
Багриновскій Н. І. .... 213	Бардадымъ К. А. .... 245	Биволь А. Г. .... 325
Бадика П. Г. .... 276	Бардаковъ Г. П. .... 196	Биволь І. Д. свящ. 189—191, 220, 223
Бажановъ А. Г. .... 169	Бардзиповскій Н. Ф. .... 186	Биволь В. П. .... 267
Бажановъ Л. Н. .... 185	Бардзкія А. Э. .... 160	Биволь Н. П. .... 217, 220
Бажбеукъ - Мелкянцъ И. З. .... 125, 193	Баркаревичъ Г. К. .... 212	Вилекъ Б. Ф. .... 321, 324, 325
Базаджи Н. Л. .... 327	Барло Якубовичъ В. А. 126	Билинскій А. В. .... 169
Базаряниновъ В. П. свящ. 141, 191, 198	Барсуковъ В. С. .... 163	Билло А. П. .... 245
Базилевичъ П. В. .... 312	Бартенева Г. Г. .... 280	Бипертъ А. П. .... 132
Базиленко А. П. .... 300—303	Бартенева Н. П. .... 245	Бирюковъ С. П. .... 281
Бай А. Э. .... 270	Барглемановъ П. Ф. .... 212	Благовѣщенскій А. Н. 240, 241, 244
Бай Д. Ф. .... 180	Барцъ Р. ф. .... 216	Благовѣщенскій Н. А. .... 209
Байковъ Л. Л. .... 168	Бархударовъ С. С. .... 137	Благовѣщенскій Н. П. .... 152
Байнакъ А. И. .... 255	Барщевскій Н. А. .... 226, 227	Блажеевскій С. Я. .... 186
Бакаль Е. А. .... 287	Барщевскій Н. Я. .... 291	Блажѣвскій Г. М. .... 266, 278
Бакаль М. Е. .... 290	Барыбинъ А. К. .... 169	Блажѣвскій В. .... 279
Бакаль Г. В. .... 235	Баркевичъ Н. Я. .... 294	Блажко Г. А. .... 204
Бакавари С. И. .... 151	Баскевичъ Я. Н. .... 215	Бланкъ А. М. .... 222
Баконскій А. Ф. .... 147	Басовъ М. Н. .... 173	Бланкъ Д. М. .... 226, 227
Балабиновъ А. С. .... 171	Батицкій Влад. Ф. .... 147	Бланкъ Б. М. .... 236
Балабанъ О. М. .... 199	Батицкій Вит. Ф. .... 214	Бликле С.—Р. Г.—А. .... 278
Балабушевичъ І. Н. .... 185	Батицкій Г. Ф. свящ. .... 141	Блинсъ В. А. .... 214, 218
Балавеско С. Н. .... 163	Батогъ М. А. .... 173	Блиновъ - Поцкратовъ Л. М. .... 169
Балановъ А. И. .... 196	Батраченко А. П. .... 306	Блысковъ Г. П. .... 200
Балонъ Д. П. .... 216	Бауэръ Б. А. .... 158	Боберко Н. В. .... 278
Балласъ А. П. .... 297	Бахталовскій Г. Е. .... 245	Бобиковъ П. М. .... 206
Балласъ П. А. .... 292, 297	Бачинскій Н. С. .... 194	Бобовъ Н. П. .... 132
Балласъ М. К. 292, 297—298	Бачинскій П. П. .... 256	Бобровниковъ С. А. .... 135, 136, 152
Балашевъ М. Д. .... 184	Бебелло Вас. М. .... 117	Бобровскій П. Н. .... 115
Балинскій А. Л. 125, 206, 209 и 227	Бебелло Вяч. М. .... 147	Бобровъ М. А. .... 155
Балинскій Б. В. .... 282, 286	Б белло Д. М. .... 123	Бобровъ М. Ф. .... 171
Балинскій В. Б. .... 284	Безваль В. А. .... 197	Богавскій В. И. .... 270
Балицкій Д. О. свящ. .... 141	Безвѣковный Г. А. 122, 327	Богатовъ П. К. .... 203
Балтага В. И. .... 212	Безкровный В. Ф. .... 171	Богатовъ Н. Н. .... 302
Балтага В. С. прот. .... 141	Безимловъ С. Н. .... 180	Богачевъ Г. П. .... 187
Балтага Д. С. прот. .... 141	Бейерле Э. К. .... 222, 228	Богачевъ М. .... 327
Балтага А. С. прот. 141, 189, 191	Белень-де-Велю Э. Н. 266, 268 и 271	Богдановъ К. М. .... 185
Балтага Ф. П. .... 148	Белизо В. П. .... 211	Богдановъ А. Т. .... 179
Балтага И. Ф. 206, 211, 237	Белизо Д. П. .... 259	Богданъ Н. К. .... 259
Балтага Д. Л. .... 234	Вельбенко Н. И. .... 246—247	Богдановичъ-Дворняцкій А. М. .... 153
Балуца И. Н. .... 131	Велканія Г. З. .... 178	Богдановскій Ф. П. .... 313
Балцатеско А. прот. .... 247	Бендерскій І. И. .... 229	Богдасаровъ И. Б. 194, 222, 232 и 253
Балцанъ В. С. .... 145	Бендерскій Ш. С. .... 199	
	Бербать К. В. .... 203	
	Бербенко Л. П. .... 247—248	
	Бергъ М. Л. .... 174	
	Вержегетко Д. Э. .... 300	
	Верезняковъ М. Я. .... 311	

	СТР.		СТР.		СТР.
Богдасаръ К. Б.	254, 260	Борхударовъ А. С.	213	Бузни Б. И.	274, 277
	и 261	Борышкевичъ С. Ф.	206, 211, 228	Бузни П. М.	280
Богдасаровъ Ф. Б.	252, 258	Боссе-Котратъ П. П.	267	Бузни Н. Н.	262, 266
Богольнова М. П.	220	Ботанъ П. В.	312	Бузниковъ И. Д.	315
Богольновъ П. П.	142	Ботанъ Я. Г.	292, 293	Бузыка Г. А.	279
Богомолова Е. Г.	271	Ботанъ Н. Вик.	317	Бузыла П. И.	116
Богомоловъ Б. В.	264, 272	Ботезать М. М.	134	Бундюкъ Н. Я.	298
Богосовъ В. М.	206	Ботезать И. Г.	157	Буйко П. Н.	165
Богосницъ П. Х.	257	Ботезать Е. В.	218—219	Букшаунъ К. В.	206
Богуславскій С. Р.	170	Ботезать Е. П.	220	Булавицкій Х. Я.	172—248
Богуцкій А. П.	161	Ботезать И. И.	257	Буланча В. свящ.	271
Болареу Д. П.	310, 312, 315	Ботезать И. Ф.	206	Булатовичъ А. П.	159
Болеско В. Г.	213	Ботезать К. К.	170	Булатовичъ А. П.	159
Боди В. П.	210, 213	Ботезать Н. П.	206, 212	Булатовичъ В. В.	157
Бодиско В. В.	326	Ботнаръ К. Ф. диак.	251	Булатовичъ И. А.	249
Бодрищъ П. А.	213, 276	Ботченк. В. П.	312	Булатовичъ М. А.	253
Божко К. А.	244	Ботчаровъ П. Ф.	316	Булатъ Н. М.	120
Боздаевичъ В. А.	269	Бочковъ В. И.	272	Булашевъ М. М.	144
Бойко А. Т.	234	Бошк. А. П.	305	Булгаковъ М. К.	194
Бойко Ф. П.	203	Бярскій П. А.	326	Булубийт Н. Г.	200
Бойченко В. Г.	147	Бярчукъ Г. Д.	327	Бунесколь В. Ф.	145
Бойченко Г. П.	163	Брага Ф. П.	214	Бунимовичъ Р.	308
Бойченко Е. Р.	322	Брагуца А. Т. свящ.	140, 189, 220	Бургъевъ Д. А.	170
Бойченко Л. М.	301	Брадучанъ Е. Г.	271	Бурда Г. Д.	180
Боканеско Е. Д.	217, 220	Браеско К. П.	165	Буржаковский В. М.	181
Боканча Н. К.	283	Бразуль-Брушковскій Е. С.	262, 264	Бурковъ Н. П.	143, 208, 228
Боканъ В. К.	117	Брайнинъ Э. Р.	261	Бурлакъ И. А.	241
Боканъ В. Д.	210	Бранверъ Г. Ш.	257	Бурлакъ К. И.	249
Боканъ Н. Н.	210	Браткевичъ I. М.	291	Бурневичъ В. Ф.	179
Бок въ П. П.	298	Браунштейнъ А. Ф.	199	Бурсакъскій М. Е.	117
Боканъ Г. П.	179	Бречманъ Б. С.	209	Бурсей И. Д.	276
Бокунъскій М. А.	140	Бржосиовская Е. П.	305	Бурта С. М.	134
Бобошенко Г. П.	141	Бригеръ Г. А.	193	Буртъ М. М.	309, 360
Бобошенко Е. А. свящ.	141	Бринъ К. О.	270	Бурчакъ-Абрамовичъ М. Ч.	167
Бобошенко Е. Е.	145	Брисезицкій А. I.	159	Бурьянова В. Ф.	305
Болгарова А. Г.	305	Бржезювская Е. В.	195	Бурьяновъ Е. А.	307
Болдескуль Л. И.	173	Бржезювскій К. А.	262, 266, 271	Бусло Д. П.	161
Болдишоръ Ф. В.	279	Бржосиовскій В. Н.	292	Бутенко В. А.	184
Болдырь Г. Г. свящ.	141	Бригеръ Г. А.	230	Бутенко Д. С.	251
Болдырь Ф. Г. свящ.	248, 250	Бродеско Я. Г.	256	Будкевичъ З. В.	132
Болоканъ С. Ф.	319	Бродовичъ К. А.	290	Бутковский И. Г.	267
Болотинъ М. Е.	212	Бройтъ Ш. Ш.	308	Бутми-де-Кодманъ Б. В.	266
Блотинъ М. Л.	214	Бронцкая А. С.	219	Бутовичъ А. В.	230
Болфосовъ И. В.	226	Бронштейнъ Д. Г.	3, 3	Бутукъ О. В.	196
Бондаревъ П. З.	325	Бронштейнъ Г. Б.	271, 272	Бухащевъ П. Я.	155
Бондаренко А. З.	205	Бруновскій К. Х.	307	Бухаринъ В. М.	263
Бондаренко М. А.	205	Брѣхановъ А. В.	236	Бухаринъ Н. М.	277
Бондаренко П. Д.	323	Бубновъ А. Ф.	183, 245	Бѣцъ Д. Ф.	306
Бондаренко Ф. Ф.	321, 324	Буга Г. Д. свящ.	141	Бучацкій П. Г.	147
Бонтанъ Н. Г.	219	Бугаеско В. Г.	149	Бучинскій В. I.	151
Борейко-Хованко К. В.	165	Бугаеско Ф. Е.	261	Бушило Н. Е.	223
Борзаковский М. З.	152	Бугайцовъ П. Г.	133	Бушило Ф.	290
Борз въ П. О.	170	Будде Б. Г.	181	Быковъ Е. Н.	317
Борисовъ Т. Д.	310, 312—313, 318, 319, 324	Будде Ф. П.	267	Былицскій А. И.	184
Борковский М. Ф.	257	Будагоскій Н. А.	186	Бырка В.	263
Боровицкій Г. А.	133	Будаковъ П. Г.	249	Бырка М. К.	216
Боровскій А. А.	245, 249	Будаковъ Ф. Е.	148, 194	Быстринцкій А. А.	251
Боровскій П. А.	157	Будель А. Г.	186	Быстрицкій И. П.	244
Боровскій П. В.	245, 250	Будеско П. И.	153	Бытравъ С. Д.	320
Борединъ Л. Н.	158	Бутковъ Ф. А.	306	Быховъ М. А.	201
Борткевичъ П. А.	198, 206, 282, 286	Буджанъ Г. А.	249	Бычекъ П. Г.	268
Бортикеръ Б. С. М.	257			Быувъ И. М.	274
				Бѣжанъ С. А.	214, 216, 224
				Бѣжанъ С. Ф.	268

	СТР.		СТР.		СТР.
Блановъ А. Е.	245, 248	Васильева Е. В.	236	Виткевичъ И. К.	185
Блановъ И. А.	170	Васильевъ Г. Н.	314	Витковский В. М.	247
Блецкій В. А.	162	Васильевъ И. П.	314	Витковский Н. П.	131
Блецкій К. В.	246	Васильевъ Х. П.	311	Витковский Ф. Д.	170
Блинковичъ Л. А.	300	Васильевъ В. Ф.	187	Вехровъ В. В.	176
Блинковъ В. Ф.	263, 264, 265, 267, 268, 269, 271 и 272	Васильевъ Д. Г.	305	Вишневская П. Т.	192, 198
Блинскій В. С.	257, 258	Васильевъ Н. Н.	184	Вишневскій Г. П.	235
Блобжинскій М. Н.	287	Васильевъ Э. Г.	297, 299, 302	Вишневскій Д. Н.	186
Блодавовъ Т. Е. священ.	141	Васильевъ-Возгинъ А. В.	116, 121	Вишневскій И. С.	267
Блоусовъ А. Ф.	134	Васильевъ-Подосаевъ П. Г.	320	Владимировъ В. М.	154
Блоконъ А. А.	165	Васильковскій Ф. Ф.	140	Владъ Е. В.	277
Блоцарковскій П. А.	133, 210	Васютъ Чирко З. М.	224	Влайковъ Н. С. прот.	250
Блуга И. М.	292	Ватаза П. Ф.	274	Влайковъ Н. Ф.	250
Бльскій А. О.	216	Ванкевичъ И. В.	309	Власовъ А. С.	171
Бльскій Н. Н.	204	Введенская Л. Ю.	145	Власовъ Вал. А.	305, 36
Бльневская Э. П.	195	Вдовиченко П. М.	255	Властари А. П.	161, 292
Бльневскій Е. А.	133, 134, 137, 148	Вдовиченко М. Г.	328	Влодикъ Г. Ф.	265
Бльничинъ С. П.	174	Веверница Козаченко А. В.	150	Водзинскій П. А.	179
Бльнянская К. М.	261	Вегержинскій С. Д.	318	Вознесенская А. А.	281
Бльнянскій М. I.	206	Везетю К. П.	225	Вознюкъ И. П.	185
Бьтковскій М. А.	259	Вейландъ А. В.	153	Волжинъ Н. А.	151
Бялковскій П. Т.	285, 287	Вейсблицъ М. Д.	133, 134	Вальескуль Г. Г.	302
Бялокосъ В. Л.	109	Вейштенкеръ Л. В.	248	Войтехъ М. В.	272
<b>В.</b>					
Ванеръ Л. Ф.	317	Вейсманъ В. Н.	153	Войтковскій М. I.	279
Вагнеръ А. М.	298, 308	Вейсъ Х. Г.	293	Войтовъ А. М.	305
Вагнеръ Я. Ф.	130, 293, 297, 298, 303	Векеръ П. С.	193, 199	Войницкій В. В.	245
Вайнбергъ А. X.	200	Велеляницкій Н. М.	188	Вольковскій П. Е.	302
Вайнбергъ С. Г.	198, 199	Велигурскій В. А.	303	Волова Е. Г.	144
Вайнлудъ I. M.	213	Велиженко Ф. П.	213	Волковскій А. П. князь.	297
Вайсеръ М. III.	327	Велизари Д. Ф.	299, 304	Воловей Ф. И. прот.	140, 189, 191, 196
Вайсеръ Н. II.	147	Венгреневскій В. Ф.	248	Волошенко В. X.	269
Вакницъ А. К.	188	Венцель X. M.	204	Волховскій М. П.	159
Вальковъ I. А.	317	Вербейскій В. Л.	153	Вольманъ М. Ш.	298
Валикъ А. Ф.	278	Вербницкій М. А.	293	Вольсмави Я. П.	307
Вальтеръ В. А.	297	Вержба П. Ф.	313	Вольскій В. К.	239
Ванкевичъ В. Е.	303	Вергосъ П. А.	304	Вольскій А. П.	276
Ванкевичъ В. М.	294	Веретельниковъ Л. М.	280	Вольскій Б. О.	245
Ваволовъ В. А.	159	Вертепа Л. Д.	298	Вольскій С. Л.	236
Ваньзденъ Е. В.	292	Вербицкій Н. Н.	133	Ворзювъ В. П. священ.	250
Вардараки А. Г.	317	Верещака К. Ф.	166	Ворниковъ Ф. Т.	242, 250
Варзаръ Л. Н.	305	Верминскій Б. Ф.	160	Вороненко А. А.	185
Варзаръ И. Э.	132	Ветхуловъ Н. А.	251	Вороненкій I. С.	174
Варзаръ Д. Ф.	206	Видмеръ А. А.	126, 244, 292, 297	Воронковъ И. В.	176
Варзаръ В. Э.	262, 235	Визирдъ I. Д.	155	Воронвичъ М. М.	177
Варзюповъ В. священ.	248	Вийксне И. Я.	261	Воропай В. Б.	187
Вартикъ Н. А.	152	Видничукъ Д. А.	322	Восканянецъ А. К.	181
Вартикъ Н. М.	265	Вильканецъ А. А.	198	Воскресенская Л. В.	281
Вареломеевъ К. А.	207	Вильканецъ В. О.	199, 208, 223	Воскресенскій Н. А.	316
Варшавскій М. Г.	236	Вильчинскій К. М.	311	Воскресенскій Н. Н.	280
Василато Э. Г.	298	Виноградовъ Н. И.	20	Воскресенскій П. И.	298
Василевичъ Н. В.	117, 136, 137	Виноградевъ Т. И.	176	Востросаблинъ В. А.	167, 280
Василевскій Б. А.	255	Виноградскій А. А.	262	Воструховъ А. П.	164
Василевскій И. Б.	325	Виноградскій В. А.	262, 263, 266	Врабій П. Д.	122
Василевскій Н. В. прот.	190	Виноградскій К. А.	262	Врабье А. Л.	270
Василіу А. Д.	171	Виноградскій Н. О.	169	Врановскій А. А.	151
Василіу П. В.	236	Винярскій А. Г.	135, 136	Вржежевскій Л. Ф.	264
Васильевскій Е. В.	236	Виршовскій К. Н.	321	Врюни А. А.	175
Васильевскій И. Б.	325	Виршовскій Э. Н. А. Э.	155	Вронскій К. М.	163
Васильевскій Н. В. прот.	190	Вирскій Л. Д.	170	Врублевская А. П.	131, 220, 221
Василіу А. Д.	171			Врублевскій П. С.	283
Василіу П. В.	236			Вукотичъ П. Е.	137, 179, 206
				Вукотичъ Е. А.	220

	СТР.		СТР.		СТР.
Вужогичъ П. В.	234	Галушка Д. В.	273	Георгиевъ К. И.	262, 266
Вулелимо М. Х.	315	Галушинскій Н. В.	160	Георгиевъ Н. Г.	208
Вульманъ А. Е.	183	Гальперъ въ Г. М.	201	Георгиевъ П. А.	246
Вулье М. А.	323	Гальперинъ М. Г.	258	Георгиу А. Х.	131, 199, 206, 210, 213
Вулье Н. Г.	313, 314	Гаморъвъ Н. К.	324	Георгиу Г. П.	312
Вильям Г. В.	283	Галюченко П.	125	Георгиу В. Е.	228
Вульфъ А. А.	118	Гаманюкъ П.	125	Георгиу В. І.	204, 206
Вульфъ О. Е.	145	Гаммеръ М. П.	215	Георгиу П. Г.	203
Вутгаръ Ѳ. К.	222	Ганеско А. В.	323	Георгиу М. Ф.	194
Выгранъ Н. П.	159	Ганчевъ Г. А.	312	Георгиуновъ В., свящ.	248
Вылковъ А. П.	218, 224	Ганчевъ Т. К.	315	Георгиуновъ Г. А., свящ.	141
Вырмовъ Е. К.	269	Гавчевъ П. Г.	320	Георгиуновъ Д., свящ.	237
Вырыпаевъ В. А.	121	Гапоновъ Д. П.	131, 137	Гепецкій А. А.	170, 222
Высоцкій П. П.	150	Гаповъвъ К. Г.	165	Герасименко Н. М.	253
Выхрыстюкъ Н. Г.	243, 296	Гаринъ П. М.	223	Гербиновская О. Г.	261
Вышибаевъ Г. П.	246	Гарке Э. Э.	267	Гервасъ С. Е.	266
Вышибаевъ С. З.	246	Гаркушевко П. П.	256, 259	Германовичъ С. А.	155
Вышинскій М. А.	169	Гармашъ Н. М.	323	Германъ А. П.	213
Вышинскій П. А.	249	Гарницкая Н. А.	220	Германъ А. Я.	163
Вышковскій Ф. Д.	187	Гарницкій М. А.	169	Германъ П. Я.	213
Въшкковская Н. К.	195	Гарновъ П. А.	123	Германъ, архимандритъ	146
Въсковъ А. Н.	267	Гартингъ К. К.	122, 211, 235, 253	Генварскій Н. Т.	311
Ввтренко Д. Р.	174	Гартъ В. Н.	152, 242	Геровскій А. Ф.	158
Виземская Е. Ф., княгиня	136	Гассертъ К. Г.	297, 299, 303, 308	Герца Н. В.	235
Виземцева М. Г.	136	Гассертъ Е. М.	305	Герцовичъ С. Д.	314
<b>Г.</b>					
Гаазе Д. Г., настоятель	188, 306	Гасъкевичъ Т. А.	145	фонъ-Гершельманъ А. Э.	302
Гаваза А. В.	273	Гафенко А. Н.	321	Гершельманъ Р. А.	292
Гаваза К. В.	295	Гафенко В. Н.	130, 213, 277	Герштавскій	290 и 313
Гаврилица А. Э.	219, 220, 221	Гацкій И. П.	310	Герценштейнъ А. Г.	270
Гавриловичъ В. М.	326	Гачкевичъ А. Г.	238	Герцмаъ Н. Ф.	208
Гавриловичъ Ѳ. П., свящ.	144	Гачкевичъ С. Г.	288	Гейфигеръ Аф.	220
Гавриловъ К. Г.	325	Гвоздевъ М. С.	327	Гецевичъ Е. В.	220
Гаврилюкъ Е. О.	261	Гвоздинская З. М.	218	Гечанъ В. И.	266
Гавришъ, епископъ	135, 139, 140, 146, 189, 190, 191, 198	Гединъ Л.-Э. І.	324	Гечова Е. А.	322
Гагаузъ А. Ф.	250	Гееръ Г. П.	210	Гидіу Е. И.	147
Гаевская Е. И.	230	Гееръ Э. Г.	321	Гижикій А. К.	161
Гаевскій А., свящ.	293, 302, 308	Гезелиусъ А. З.	218	Гилевичъ А. А.	120, 282
Газалабовъ І. М.	295	Гейде В. Н.	183	Гилевичъ А.-М. Ф.	282
Гайворонъ П. В.	167	Гейде С. Н.	249	Гиллисъ Г. А.	133
Гайдай И. Т.	290	Гейденрейхъ П. Н.	240, 242	Гиллисъ В. І.	324
Гайдамовичъ Е. О.	257	Гейдокъ Э.-А. І.	214	Гильхенъ М. Э.	113, 136
Гайламовичъ Н. І.	261	Гейеръ Г. Н.	166	Гингеръ Ц. Г.	208
Гайдаржи Н. С.	301	фонъ-Гейкингъ Ю. П., баронесса	220, 228	Гинжулъ Т. К.	318
Гайдуковъ В. И.	300	фонъ-Гейкингъ А. А., баронъ	136	Гинкуловъ А. А.	167
Гайдукъ въ Г. І.	289	Гельбакъ В. С.	202	Гинкуловъ К. І. прот.	191
Гайдуковъ М. І.	273	Гельдь А. Б.	177	Гинсъ Д. К.	173
Гайдуковъ И. П.	303	Гельманъ Л. Я.	213	Гинсъ Е. Д.	219
Гайнъ В. О.	224	Гембарскій М. И.	202, 204	Гиварисъ Е. Н.	195
Гайтанъ И. П.	316	Генгинъ Ф.-Ф. К.	180	Гиварисъ Н. Г.	123, 124, 125, 200
Галаганъ Г. П.	301	Гендлеръ Б. Н.	193	Гиржевъ-Бвльчакъ Н. Д.	131
Галавевичъ К. А.	285	Гендлеръ Э. Ш.	279	Гиржевъ А. В.	319
Галавъ-Роговой И. В.	155	Гендрихъ А. Я.	199	Гирля М. А.	145
Галенко А. Г.	185	Геница Е. Д.	224	Гисифиеръ И. А.	225, 226, 227
Галинъ І. А.	294	Геница Д. И.	215	Главанъ В., свящ.	226
Галишевскій Я. П.	325	Геннадій, іеромонахъ	146	Главанъ Н. В.	267
Галищукъ В. Ѳ.	303	Генсіоровскій Н. Т.	290	Главатинская М. Г.	145
Галузинъ П. Д.	250	Геншке А. К.	277	Главче Г. С.	130, 253
		Геншке Е. П.	281	Главче М. С.	125, 207, 211, 235, 253
		Георги А. М.	246	Главчевъ З. Н.	224
		Гесрлица К. П.	271		
		Георгиевъ А. Ф.	174, 175		

	СТР.		СТР.		СТР.
Гладковъ П. Н.	318	Гончаровскій А. С.	180	Григорьевъ П. Д.	295
Гладунъ В. Д.	124, 154	Гончаровъ А. С.	203	Григорьевъ М. П.	252, 259
Гладунъ П. Д.	154	Гончаровъ П. Ф.	203	Гримальскій С. Н.	291
Гладченко З. И.	303	Гончарюкъ Г. Ф.	303	Гриббовскій Ф. С.	246
Гладышевскій А. А.	166	Гонгаревскій Ф. Н.	250	Гриббергъ М. Я.	123
Гладышевскій В. А.	166	Горалевичъ П. С.	146	Гриббергъ Н. Э.	199
Гладюкъ П. М.	276	Горбенко П. Д.	184	Гриббергъ П. М.	199
Глазовъ Н. В.	153	Горбенко М. I.	307	Гриббергъ С. П.	170
Глембоцкій В. И.	171	Горгоць В. К.	147	Гриббергъ Ш. С.	199
Глиббовскій С. Н.	147	Горгоць Н. П.	236	Гривевичъ С. П.	172
Гливоръ М. И.	267	Гордаль А. М.	221	Гривевичъ Ф. И.	170
Глищинскій Е. О.	296	Горлышевъ Д. А.	311	Гривевичъ Э. О.	258
Глоба В. Г.	206	Горе А. Г.	252	Гривевъ А. М.	167
Гловатинскій Г. С. свящ.	141, 189, 191, 268	Горе Е. М.	258	Гривфельдъ А. М.	132, 195
Гловатинскій Н. Г.	140, 190	Горе И. Г.	120, 125, 129, 130, 189, 211, 252	Гривфельдъ Г. М.	163
Гловацкій Д. И.	291	Горе П. Ю.	258	Гривфельдъ И. М.	257
Глушко А. Г.	305	Горенюкъ Я. И.	240	Гринченко Н. И.	342
Гватенскій К. И.	285, 287 и 291	Горенкій В. А.	226	Гринштейнъ П. М.	307
Гнатюкъ Н. А.	296	Горжиковъ М. К.	193	Грипъ Я. Г.	296, 312
Гиббушь С. С.	317	Горничоя С. Э.	243	Гриппа Ф. И. діаковъ.	145
Гобжила В. Ф. свящ.	189, 191, 192	Горностасевъ А. М.	243	Грицаенко А. И.	274, 276
Гобжила I. С.	269	Горинштейнъ М. С.	198, 199	Гришенко Д. К.	259
Гобжила С. Г.	153	Горобецъ С. И.	261, 281	Гришковъ Н. А.	186, 206, 209, 210, 222, 223
Гобжила Г. С.	150	Горобецъ С. Д.	194	Грибдрукъ Ц. А.	210
Гогивъ В. В.	270	Горобчанъ Ф. К.	255	Гробовъ А. Е.	292
Гогоцкій Б. С.	184	Городецкій В. А.	297	Гробовъ К. Д.	299
Голецкій В. Д.	194	Городецкій Г. Д.	131, 181, 193, 230	Гродецкій В. А.	213
Голницкій-Цвиго К. П.	159	Горскій Ф. Ф.	171	Грозавъ А. С. свящ.	141, 323
Голлевецкая Е. И.	221	Горуновичъ С. Я.	187	Грозинскій В. В.	131
Голлерскій И. Г.	168	Горшковъ П. К.	290	Громовъ Н. Л.	325
Годорожа Г. К.	254	Горышевскій В. Ф.	169	Грошпа А. И.	153
Годорожа Т. Л.	143	Господиновъ П. Д.	322, 326	Гросманъ С. М.	213
Гоживскій Н. Э.	268	Готлибъ М. И.	199, 227	Гроссу Г. К.	162, 164, 211
Гоживскій П. П.	276, 280, 281	Готлибъ М. Э. А.	206	Гроссуль Е. Н.	145
Гозаловъ Н. И.	299, 306	Готовецъ Г. Я.	244	Гроссуль П. А.	236
Гокинаевъ Д. М.	264	Готомевъ Е. М.	306	Гроссъ М. Д.	247
Голденко М. А.	315	Гофманъ Р. А.	134	Гроссу Г. Г.	276
Голдинъ М. Г.	230	Гофманъ А. И.	239, 241, 244	Гроссуль А. Ф.	170
Голсвановъ В. М.	327	Грабе-Зинкевичъ К. П.	301	Грудзинскій К. К.	185
Головкинъ И. А.	149	Грабовскій С. М.	222, 228	Грузевичъ-Нечай Н. И.	289
Голово Л. В.	280	Грабовскій Г. Ю. А.	267	Грузить А. Г.	118
Головня И. З.	203	Грабонсъ Г. С.	209	Грунтенко А. И.	222
Гололаковъ (Туманіанъ) А. С.	147	Грабонсъ А. Н.	265	Грунтенко В. Г.	209
Голотинъ В. В.	287	Гражданъ В. К.	271	Грушевой С. В.	321
Голубовичъ Л.	196	Граневскій И. В.	115, 136	Грушко I. К.	166
Гольденбергъ Г. У.	316	Граневскій П. И.	294	Гръшищевъ Н. Н.	281
Гольденбергъ М. Л.	246	Гратинскій Н. Д.	306	Губаренко Г. С.	320
Гольденбергъ Я. И.	213	Грау З. Г.	219	Губскій А. М.	264, 272
Гольденфайдъ Е. А.	267	Гребенчо Н. К.	207	Гудевичъ Ал. М.	206, 207
Гольдинъ М. Г.	201	Гребенчо Ф. К.	307	Гудевичъ Ан. М.	262
Голдисъ В. М.	257	Гребенчтскій А. З.	143	Гужа В. И.	279
Гольдманъ В. В.	160	Грековъ Д. Г.	315	Гузикъ Ю.	231
Гольманскій П. I.	307	Греку М. И.	242	Гузъвъ П. А.	323
Голеницкій А. М.	162	Гречачевскій В. Ф.	255	Гудевичъ К. Н.	142, 166
Гоната Г. С.	119, 124, 125, 129, 130, 235	Гречаный Г. Т.	256	Гульдманскій Г. И.	295
Гонисбергъ М. А.	328	Грещенко А. И.	212	Гульманъ А. Д.	199
Гонсіоровскій А. А.	152	Григорашъ Я. Г.	276	Гума В. Г. свящ.	141, 143
Гонсіоровскій Ф. Ф.	184	Григоренко П. Ф.	248	Гума В. И. прот.	140, 189, 191, 192
Гонтиевъ А. М.	144	Григоровичъ А. К.	232	Гурлевскій А. К.	256
Гонгарева М. Г.	218	Григоровскій Г. Г.	296	Гурскій С. С.	313
		Григорьевъ Д. А.	270, 271	Гурскій Ю. I.	272
		Григорьевъ А. И.	242	Гурфинкель И. Д.	245
		Григорьевъ В. В.	192		



Гусakovъ Ф. С.....	139
Гутервичъ Е. К.....	229
Гуткевичъ Э. К. пасторъ	
	188, 229
Гутникъ М. М.....	298
Гуторовичъ З. А.....	145
Гудо Э. К.....	22
Гутихиданиаиць О. М.	132

**Д.**

Давиденко В. К.....	242
Давиденко Ф. В.....	153
Давидовичъ С. Ф.....	164, 188, 212
Давидовъ Н. Д.....	314
Давидовъ К. А.....	194
Давыдовъ С. М.....	166
Давыдовъ А. М.....	165
Дадисъ И. Л. А.....	276
Даміанъ архимандритъ	142, 190, 191
Даниловъ Е. Я.....	250
Даниловъ Т. П.....	326
Даниловъ А. Т.....	260
Даниловъ Н. Ф.....	307
Дановичъ З. Я.....	317, 323
Дарскій А. М.....	302
Даскаль-Поговъ Д. Г.....	240
Датій В. В.....	115, 135
Давновичъ М. Н.....	152
Дашкевичъ Е. В.....	145
Дашкевичъ Н. А.....	320
Дашкевъ В. З.....	203
Дашкина К. В.....	218
Дворакoвскій І. А.....	183
Дворжицкій Е. А.....	185
Де-Грасъ-Добровольскій	
Н. Н.....	204
Де-Стеркъ П. Ф.....	202
Дебагорій Мокрѣвичъ М.	
М.....	120
Дебоа А. А.....	149
Дебль Р. І.....	194
Делнскій В. В.....	248
Демавжъ Т. Н.....	326
Дембо-Чайковскій А. П.	173
Дембская В. М.....	221
Дембскій Е. В.....	231
Демченко А. В.....	162
Демьяновичъ Н. П.....	160
Демьянчукъ М. Г.....	149
Демьяновичъ Г. А.....	211, 222
Демьяновичъ А. К.....	130, 262, 266, 272
Демьяновичъ Б. А.....	266
Демьяновичъ В. А.....	133, 225, 266
Дембскій І. С.....	278
Демидовъ В. А.....	313, 319
Демисенко З. Л.....	273
Демисовъ Ф. Т.....	322
Демисовъ Я. Н.....	250
Демисовъ И. И.....	293, 300, 303
Демисовъ С. И.....	299, 301

Демидовъ А. И.....	320
Дербаримдикеръ Ф. З.	250, 252
Деспотонуро Е. Д.....	324
Дехтаръ А. П.....	181, 272
Джанджгава О. В.....	275
Джемарджидзе А. А.....	156
Джентемировъ К. К.....	166
Дибольдъ В. Г.....	285, 287, 288, 291
Дидыкъ П. П.....	291
Дикій Г. И.....	303
Димеръ И. Ф.....	252
Димиденко Д. Ф.....	173
Димитріу В. Н.....	253
Димитріу В. П.....	141, 278, 281
Димитріу Д. В.....	312
Димитріу Н. К.....	152
Димитріу Г. Г.....	315
Димитріу Н. Г.....	327
Димитріу А. В.....	304
Димитріу Э. Д.....	213
Димитровъ А. П. свящ.	251
Димо К. Е.....	120, 253
Димо Е. Е.....	134, 253
Димовъ А. Д.....	213
Димовъ Г. Г.....	314
Димовъ А. П.....	316
Діаковскій Э. П.....	216, 218
Діонисій іером.....	146
Діонисьева Л. Н.....	145
Діордіевъ М. П.....	251
Джюнатъ С. П.....	240, 242
Джюнатъ В. П.....	249
Діаконовъ С. П.....	317
Діогевиди Л. М.....	250
Димтевскій В. І.....	173
Дитмаръ К. К.....	282, 286
фонъ-Дитмаръ Е. К.....	291
Дическу В. П.....	252, 259
Дмитріева А. Л.....	192, 195
Дмитріева М. М.....	271
Дмитріева Л. П.....	271
Дмитріевъ Н. Г.....	305
Дмитріевъ Д. Н.....	223, 224
Дмитріевъ М. Н.....	275
Дмитріевъ А. П.....	242
Добришь Д. С.....	274
Доброволяская К. П.....	324
Добровольскій В. Ф.....	155
Добровольскій А. В.....	320
Добровольскій Г. Е.....	165
Добровольскій Л. Н.....	187
Добровольскій М. П.....	277
Добровъ П. П.....	308
Доброграевъ А. А.....	274, 277
Добросельскій И. І.....	134
Добросельскій С. Т.....	254
Доброшенко И. В.....	143
Добрянскій А. А.....	172
Довбенько А. С.....	265
Довышь І. З.....	147
Довгаль М. Н.....	248
Довгаль И. П.....	133, 201, 202
Довгаль А. И.....	169, 204

Довнаръ-Запольскій В. Д.	184
Доду В. И.....	326
Доду Ф. С.....	306
Дойновъ-Автоновъ Н. Х.	203
Дойновъ-Дмитровъ М. Н.	270
Дока В. П.....	200
Долбешевъ І. І.....	182
Доливо-Добровольск. Р. Г.	253
Долнскій Пет. Пет.....	171
Долнскій П. Пав.....	289
Доманскій І. А.....	133
Домарацкій А. Е.....	290
Домбровскій А. Н.....	282, 283, 284, 286, 287
Домбровскій П. П.....	256
Домбровскій І. К.....	267
Домкевичъ Я. Ю.....	292
Донбровскій Ю. Ю.....	159
Донецкій Г. П.....	172
Довико-Іордакеско И. И.	192, 201, 206
Доникъ А. Г.....	130
Доничъ Н. Н.....	253, 258
Донось М. П. свящ.....	272
Донской А. П.....	149
Донченко М. П.....	299, 304, 305, 308
Доорохольскій А. К.....	283, 287
Доорохольскій Н. К.....	151
Доріанъ А. А.....	173
Дороднюкъ Н. П.....	128
Дорожнюкъ Е. П.....	271
Доронъ П. Я.....	245
Дорошевскій Е. П.....	280
Дорошевскій М. Н.....	183
Дорфъ К. Г.....	199
Досифей іеромонахъ.....	146
Дропанчулъ С. М. свящ.	141
Драгановъ Д. П.....	315
Драгановъ О. Ф.....	210
Драгановъ-Милевъ В. Д.	170
Драганъ М. Н.....	134
Драгашевскій К. С.....	267
Драгичъ В. П.....	259
Драгный В. Ф.....	257
Драгоевъ Н. И.....	194, 206, 237
Драгоевъ П. К.....	278
Драгоевъ В. Н.....	162
Драгомирецкій Х. І.....	171
Драгомирецкій М. І.....	170
Драгомирецкій Е. І.....	170
Драгошь А. О.....	306
Драгутина Л. Л.....	326
Дреовъ В. М.....	293, 300
Дробязко П. Н.....	311
Дробозко Ф. В.....	324
Дрибнохоль Н. П.....	309
Дромашко Ф. Е.....	133
Дромашковъ И. С.....	313
Друмева Е. С.....	322
Друцкій-Любецкій А. І.....	156
Дрявъ Г. П.....	286
Дубина В. И.....	292
Дубинская А. Х.....	214, 218, 220
Дубинскій В. С.....	213

СТР.	СТР.	СТР.
Дубинский Е. Ф. .... 268	Елчаниновъ М. Н. .... 162, 252	Журьяри В. А. .... 169
Дубневичъ Ф. Х. свящ. 140, 189, 191, 225	Ельцовъ С. Я. .... 291	Журьяри Е. Ф. .... 171, 216
Дубравский А. А. .... 273	Емельяновъ В. И. .... 153	Журьяри Е. В. .... 174
Дубровинъ В. В. .... 162, 247	Емельяновъ Ф. Ф. .... 183	Журьяри Н. С. .... 213
Дубровинъ А. А. .... 184	Енщевко Ѡ. Г. .... 250	Журьяри М. А. .... 221
Дудинъ И. Ф. .... 268	Епурн К. I. свящ. .... 141	
Дудковский П. А. .... 311	Едури Н. М. .... 120	<b>З.</b>
Дужовский С. Ф. .... 285	Едури Е. М. .... 263	Заболотский А. И. .... 213
Лука В. Ф. .... 296	Ерашко С. К. .... 235	Заболотский П. П. .... 216, 222, 232
Дулгеровъ С. Н. .... 315	Еремчукъ Н. В. .... 286	Забратинский Н. И. .... 287, 288, 289
Думацкий Д. П. .... 285	Еремьевъ Ал. Е. .... 133, 293, 299, 308	Забржецкая-Залъвская Е. К. .... 219
Думанский М. А. .... 239, 240	Еремьевъ Ар. Е. .... 133, 293	Забриянъ Н. К. .... 250
Дунка К. И. .... 211, 252	Еремьевъ Г. Е. .... 299, 308	Завалишинъ Н. И. .... 203
Думбрава Д. Н. .... 181	Ерцкій Г. Г. .... 317	Завалишинъ С. В. .... 323
Думбрава М. К. свящ. 268, 270	Ермаковъ М. П. .... 377	Заваруха П. Ф. .... 162
Дурасовъ Н. А. .... 317, 318	Ермолинский И. Д. .... 130, 133, 277	Загоровъ П. И. .... 314
Дурасовъ С. С. .... 172	Ермолинский Г. Д. .... 133, 282, 283	Зап. родянской Н. А. .... 240
Дурдуфи И. Д. .... 213	Ермолинъ В. В. .... 295	Загорский А. А. .... 159
Дуржицкий В. I. .... 303	Ерханъ Ф. В. .... 235	Загоруйко Д. П. .... 202
Дуткевичъ Ф. Ф. .... 188, 212	Ершовъ П. А. .... 134	Загоруйко А. И. .... 202
Дуфторгъ К. Ф. .... 172	Ершовъ К. А. .... 315, 326, 327	Задирака Э. П. .... 251
Дуценкевичъ Е. П. .... 149	Есиповъ Я. П. .... 150	Запка В. В. .... 173
Дьяковский В. А. .... 175	Ефименко А. П. .... 326	Запка М. Г. .... 257
Дьяковъ О. П. .... 322	Еф. диевъ Н. В. .... 190, 215	Заюнчиковский М. Э. .... 132
Дьяковъ А. И. .... 179	Ефремовъ А. П. .... 129, 239, 240, 241, 244	Зайцевъ П. М. .... 171
Дьяковъ С. С. .... 312	Ефремовъ П. П. .... 323	Зазулинский Е. Е. .... 120, 232
Дьяченко I. А. .... 304		Закке Ю. И. .... 215
Дьяченко Н. К. .... 203	<b>Ж.</b>	Закушнякъ М. Е. .... 131
Дьяченко Ф. П. .... 295	Жавроцкий С. Г. .... 193, 216, 223	Залеский I. М. .... 131
Дьякововъ А. С. .... 172	Жалоба Н. Г. .... 225	Залеский I. И. .... 185
Дыбьякъ Д. Д. .... 304	Жандръ А. В. М. Б. .... 172	Залеский С. П. С. .... 238
Дыга П. Г. .... 272	Жво П. А. .... 242, 243	Залеский К. Я. .... 142, 224
Дыга С. И. .... 257	Жардецкий И. А. .... 151	Залеский П. С. .... 151
Дыга Г. Г. .... 320	Жаховский Н. В. .... 203	Залтуръ Д. Н. .... 153
Дыга И. Д. .... 273	Жаховский П. В. .... 206, 207	Залъский М. I. .... 148, 206
Дынинъ Н. А. .... 133	Желобовский В. Ф. .... 267	Заманягра Е. А. .... 145
Дынинъ Д. М. .... 201	Желтенко В. С. .... 172	Замлынский В. Д. .... 167
Дынинъ В. А. .... 133	Желтиковъ П. С. .... 246	Замотайло П. И. .... 250
Дѣловъ С. А. .... 327	Желизковъ А. З. .... 292	Занга М. П. .... 124
Дѣлова М. Н. .... 250	Жемчужниковъ Ф. П. .... 320	Зандеръ Г. А. .... 165
Дѣловъ П. Я. .... 241, 249	Жеро В. О. .... 211	Заневский Я. С. .... 159
Дѣловъ И. П. .... 174	Жеронъ Г. К. .... 317	Запорожанъ С. П. .... 277
Дычекъ И. К. .... 301	Жолдинский В. В. .... 131	Заревъ А. А. .... 170
Дэллэ П. Н. .... 182	Жирардотъ Е. А. .... 150	Зарзаръ А. М. .... 179
<b>Е.</b>	Жиромакский А. М. .... 118	Зарзаръ Н. М. .... 317
Евгенія монахиня. .... 146	Житкевичъ Н. Д. .... 320	Зарифъ М. А. .... 167
Евецкая М. П. .... 281	Житкевичъ П. Д. .... 234	Зарифи Н. А. .... 286
Евтодѣевъ Н. Г. .... 281	Житковъ С. П. .... 240	Зарвкисъ А. Д. .... 203
Евтушенко З. Х. .... 323	Жихоръ К. П. .... 168	Засимовичъ Дидковский В. И. .... 304
Евфоліевъ П. С. .... 144	Жэмиръ Т. Е. .... 323	Засьянко Ф. Д. .... 225
Егизаріанць Г. К. .... 293	Жодовский П. И. .... 194	Засѣдовъ В. Н. .... 252, 255
Егизаровъ М. Н. .... 144	Жожанъ I. Т. .... 257	Затварницкий М. Д. .... 210
Егизаровъ Н. М. .... 137	Жолкевский С. А. .... 257	Затрапезновъ А. М. .... 173
Егі-зарянь Г. К. .... 305	Жолонковскій А. К. .... 211	Зафирн П. А. .... 315, 323
Егоровъ Е. В. .... 290	Жоанъ Ѡ. Л. .... 265	Захаріиди З. А. .... 309, 312, 324
Ежевский В. В. .... 216, 219, 224	Жуковъ П. Я. .... 319	Захарія В. К. .... 192
Ежевский А. А. .... 250	Жураковский М. К. .... 137	Захарія В. Л. .... 210
Елшко I. свящ. .... 241, 247	Жураковский А. А. .... 245	Захарова М. Ф. .... 219
Еленинъ Г. В. .... 265	Журьяри Ѡ. С. .... 123	Захаровъ А. Ф. .... 200
Еленевский В. Ѡ. .... 326		
Еліашевичъ А. Н. .... 322, 326		



	СТР.		СТР.		СТР.
Захаровъ А. П.....	298	Зоти М. К.....	124, 125, 164, 211, 239, 241, 244	Инглезн А. Д.....	164
Захаровъ А. Д.....	326	Зубковскій А. Ф.....	167	Индзинскій Н. Г.....	170
Захарьева К. Ф.....	145	Зубковъ Н. А.....	130	Ирмица С. И.....	140
Захарьевъ Ф. Н.....	208	Зубовскій В. К.....	298, 302	Исаевъ Н. И.....	171
Захарьяновъ А. А.....	217, 221	Зубовъ Н. Н.....	181, 223	Исаевъ С. А.....	296
Захарьянова А. Н.....	216	Зубовъ В. А.....	186	Искра К. П.....	215
Захарьяшевичъ А. П.....	134	Зубрилинъ Н. И.....	116, 117, 121, 136	Истоминъ П. Н.....	181
Зашобовская В. П.....	300	Зубрилинъ Г. И.....	142	Ицковичъ А. С.....	301
З-ярч-нко П. Г.....	317	Зубрицкій Д. И.....	310		
Зберевъ Г. К.....	312	Зыковъ Е. В.....	240, 242	<b>I.</b>	
Збержх-вскій Л. М.....	267	Зыковъ П. Я.....	154	Иевреинновъ А. I.....	165, 167
Збрышакъ С. М.....	243	Зыченко М. В.....	237	Иевреинновъ Н. А.....	166
Звездинцевъ К. А.....	120, 292	Зябровъ Н. Н.....	179	Иеропасъ М. Г.....	165
Звизка.....	288			Иеропетъ И. Г.....	165
Звиноградскій Г. Т.....	245	<b>И.</b>		Иентчъ В. А.....	175
Звотиковскій П. А.....	212	Иванковъ А. Т.....	214	Иентчъ Е. А.....	322
Звержхатовская В. Ф.....	236	Иванковъ И. Т.....	245	Иоркимъ архим.....	146
Здаяскій Г. П.....	285	Ивановскій В. В.....	215	Иоаннисіанъ С. Н. врачъ	137, 187
Здеевскій Н. П.....	255	Ивановскій А. А.....	125, 162	Иолкичъ В. Н.....	129
Здановичъ А. И.....	131, 137, 206, 230	Ивановскій В. Н.....	275	Иова игуменъ.....	146
Здановичъ К. И.....	287	Ивановъ Н. К.....	257	Ионко Н. Г.....	192
Здройковскій М. П.....	304	Ивановъ Н. П.....	218	Иоркашъ-Кохъ С. В.....	266
Здербтъ В. Ф.....	326	Ивановъ А. А.....	217		
Зевинъ И. Б. Г.....	261	Ивановъ П. С.....	218	<b>И.</b>	
Зевинъ М. Д.....	119	Ивановъ С. М.....	314, 315	Иалышевъ Н. П.....	196
Зейдличъ К. В.....	260	Ивановъ И. Г.....	321	Иозанакли В. П.....	325
Зейдличъ В. А.....	200	Ивановъ I свящ.....	325	Изавжи Д. А.....	316
Зейдлингеръ Б.....	125	Ивановъ П. Н.....	202	Изванокъ Я. Ф.....	248
Зекъ П. I.....	216	Ивановъ П. К.....	185	Изавцева Е. К.....	305
Зелезницкій Д. А.....	257	Ивановъ Н. П.....	181	Изаринновъ Н. М.....	182
Зеленевъ И. П.....	250	Ивановъ Н. I.....	175	Иазиміръ Н. А.....	282
Зеленецкій Н. А.....	170	Ивановъ Л. В.....	170	Иазка А. А.....	272
Зеленецкій А. А.....	173	Ивановъ П. И.....	168	Иаймагчи Ѳ. К.....	201
Зеленцовъ П. Е.....	174	Ивановъ П. В.....	156	Иаймовскій А. А.....	167
Зеленинъ А. Я.....	210	Ивановъ Н. С.....	175	Иаймиліевъ Г. Г.....	314, 315
Зелинскій П. И.....	142	Ивановъ А. М.....	178	Иалашниковъ М.....	327
Зелковская С. Д.....	305	Ивановъ Н. И.....	180	Иалаяковъ И. Д.....	314
Зельманъ Ш. Б.....	288	Иванченко Г. И.....	268	Иалбъ С. В.....	236
Зельмаковичъ Р.....	317	Иванченко М. Я.....	178, 267, 268	Иалдеранъ М. И.....	219
Зельмеръ Р. Ф.....	261	Иванченко Я. С.....	258	Иалиновичъ В. П.....	269
Зельмеръ Ф. Ф.....	256	Иваныкинъ Т. В.....	202	Иалиновскій А. А.....	320
Зельмеръ М. Ф.....	256	Ивсенко Н. Ф.....	307	Иалиновскія Ф. I.....	197
Зельцманъ Б. М.....	227	Ивасикъ В. А.....	291	Иалиновскій П. О.....	245
Земдорфъ К. Э.....	134	Ивашкевичъ Т. В.....	179	Иалинскій К. В.....	247
Зенкевичъ Х. Х.....	304	Ивашкевичъ Е. М.....	137, 145	Иалинчукъ А. I.....	255
Зенкова М. М.....	229	Ивоничъ И. В.....	270	Иалинякъ А. М.....	115
Зенковъ М. П.....	173	Игнатьевъ М. П. свящ.....	142	Иалинякъ М. А.....	311
Зенченко А. С.....	171	Игнатьевъ Н. П.....	161	Иалиханъ М. Ш.....	291
Зенченко И. И.....	148, 195	Игнатьевъ Н. В.....	310	Иалкей А. Ф.....	277
Зенченко А. А.....	217, 220	Ижиковъ И. З.....	234	Иалпакчи Г. Ф.....	245
фонъ-Зигель Н. А.....	149	Идричанъ Ѳ. П.....	120	Иалтышинъ А. А.....	321
Зильберманъ С. Л.....	198	Илешъ Ѳ. П.....	151	Иаленскій С. В.....	163
Зильберманъ Э. П.....	290	Ильинскій А. С.....	207, 210	Иалинская Э. Ф.....	215
Зильберманъ А. В.....	256	Илькевичъ Г. Н.....	161	Иалинскій И. М.....	163
Зингеръ Я. С.....	199	Ильницкій К. Е.....	234	Иалинскій В. Л.....	187
Зингеръ А. Л.....	199	Ильскій Л. А.....	182	Иалтови М. К.....	178
Зиньковъ Г. И.....	285	Ильяшенко В. А.....	164	Ианели С. А.....	170
Зиньковскій А. Ф.....	277	Имасъ I. М.....	328	Ианкрина В. П. Петербургъ	
Златовъ Г. Ф.....	215, 218	Имасъ Я. В.....	241, 248	Иантэкузинъ князь Г. Ю.....	130, 282, 283, 284, 287, 288
Златовъ Ѳ. П.....	250	Инокентій Іеромонахъ	146	Иантэкузинъ князь П. М.....	130, 154, 262, 282, 283
Значковскій Д. П.....	155	Инглези В. Д.....	215, 218		
Зюлова А. Н.....	217				
Зюрина I. С.....	281				

СТР.	СТР.	СТР.
Кантякузинъ Г. Е. .... 286	Кауфманъ А. С. .... 286	Кирошко П. С. .... 171
Кантъ К. К. .... 206	Кауфманъ В.-А. Ф. .... 304	Кирѣва О. Т. .... 197
Кантъ В. В. .... 229	Баушанскій С. М. .... 208	Кирѣевъ Н. Т. .... 213
Кануновъ Ф. Р. .... 133	Кахновскій К.-Р. Ф. .... 159	Кирюшикова Е. Г. .... 132
Канцъръ М. И. .... 206	Каховскій П. О. .... 146	Кирьяковъ В. Г. .... 236
Канетънопуло Н. Е. 211, 235	Кадовскія А. Д. .... 132, 195	Кирьянова В. П. .... 271
Капитановъ И. И. .... 255	Кадъ Д. М. .... 199	Кирьянова Н. П. .... 271
Капитанопуло Н. Г. 133, 200	Качеровскій-Сочинскій	Кирьячекъ С. П. .... 264
Капрановъ А. С. .... 304, 308	I. М. .... 256	Киселевскій Е. М. .... 161
Каплиенко П. С. .... 185	Качеровскій-Сочинскій	Киселевъ В. П. .... 162
Капмаре Н. Р. .... 206, 237	А. М. .... 286	Киселевъ А. П. .... 280
Капони А. М. .... 200	Качулковъ А. М. .... 125, 127,	Киселевнчъ А. В. .... 149
Капша И. К. .... 180	129, 130, 206, 233, 234, 277	Киселевъ Н. Н. .... 284
Капша В. П. .... 264	Качулковъ П. М. .... 282	Киселевъ В. П. .... 188
Каравасили Д. Д. .... 316	Кашевскія С. П. .... 145	Киселевъ I. I. .... 156
Кариковуловъ Д. К. .... 235	Кашкаровъ А. ф. .... 155	Кислица Г. М. .... 263
Каралевъ С. Л. .... 246	Кашерниковъ А. П. .... 327	Киструга Г. Ф. .... 277
Карасева В. С. .... 250	Кашукъ Л. Б. .... 135	Кистевъ Н. К. .... 216
Карасевъ 2-я I. П. .... 317	Каятеръ Е. Ф. .... 165	Кистевъ Г. К. .... 242
Карловскія Я. Н. .... 242	Красневскія А. А. .... 171	Кятлеръ С. П. .... 306
Карлашевичъ К. С. .... 248	Квиживадзе А. М. .... 167	Китченко М. Д. .... 158
Кардашевъ А. Г. .... 296	Квятковская Ю. А. 137, 195	Кихай-Сыбень С. В. .... 323
Карпи Э. А. .... 219	Квятковскій П. К. .... 144	Кицил-вскій Ф. Х. .... 271
Карпи О. А. .... 221	Кебаль П. М. .... 317	Кициль Э. М. .... 224
Карра Г. А. .... 129, 240, 244	Кеворкянцъ-Половъ Н. П. 234	Кициль М. Х.-И. .... 328
Карра Д. А. .... 131, 137, 207	Кельмановичъ М. Ф. .... 209	Кициль Н. П. .... 199
Карра С. А. .... 239, 240, 242,	Кемрицъ М. Б. .... 305	Кициль Шобса .... 208
244, 248	Кемницъ П. Ф. .... 311	Кициль М. М. .... 209
Карра Е. К. .... 244	Кенигшацъ Е. С. .... 164, 213	Кичу Г. А. .... 315, 316
Карра И. А. .... 251	Кевигъ О. К. .... 218	Кшишевскій I. X. .... 251
Кара-Васили Г. А. .... 115	Кенцъ А. С. .... 327	Кришкуча Е. Е., свящ. .... 181
Кара-Васили А. Д. .... 323	Кеппенъ Ф. Ф. .... 194	Кioresкулъ В. К. .... 153
Кара-Стойковъ Д. Ф. .... 190	Керкиель В. Я. .... 213	Кioresкулъ А. К. .... 306
Карагизъ С. П. .... 322, 328	Керлеръ П. I. .... 311	Кюссе Г. С. .... 245
Каралиосъ А. В. .... 145	Керсновскій К. А. .... 164	Кятскій М. Я. .... 130
Каразанъ К. Г. .... 153—169	Керсновскій П. X. .... 177	Клебанскій I. B. .... 185
Карамановъ Г. Н. .... 148	Кесселеръ Иосифъ еписк. 187	Клейманъ Н. Л. .... 198, 199
Караманъ А. Л. .... 202	Кетросеръ X. П. .... 269	Кленикова В. А. .... 250
Караманъ Н. И. .... 256	Кефелжи Богосянцъ П. X. 258	Клеръ В. О. .... 178, 324
Каровскій Н. Н. .... 171	Кикичъ С. Ф. .... 274, 277	Клигмачъ М. А. 133, 206, 226
Кармановъ А. С. .... 150	Кичбаръ В. О. .... 156	Кликичъ Ва. А. .... 140
Карманъ В. Л. .... 203	Кириенко И. В. .... 245	Кликичъ Вл. А. .... 153
Карпинскій В. В. .... 173	Кирьякъ М. П. .... 162	Климашевскій А. В. .... 321
Карпинскій С. В. .... 173	Кирьякъ К. Д. .... 164	Клименко М. Д. .... 303
Карповичъ I. М. .... 162	Кирика Ф., свящ. .... 140, 189,	Клименко В. Ф. .... 305
Карповъ И. И. .... 117	191	Климентьевъ П. Е. .... 313
Карповъ Н. М. .... 180	Кирика Д. К. .... 257, 258	Климовскій Е. Ф. .... 307
Карповъ П. П. .... 262	Кирика П. К. .... 257	Клипа X. П. .... 275
Карчевскія М. В. .... 182	Кирилловъ В. Е. .... 242	Клисевичъ А. Н. .... 162
Карчевскія Э. А. .... 187	Кирилловъ I. I. .... 141, 310,	Клисиць Р. С. .... 245
Касабиэвъ В. Г. .... 325	319, 321	Клоссовскія П. А. 206, 214, 217
Катаджиновъ М. Ф. .... 316	Кирилловъ С. П. .... 134	Клаткинъ В. В. .... 254
Кассо Л. А. .... 262	Кирилловъ Ф. П. .... 213	Клаткинъ П. В. .... 311
Касторскій С. И. .... 147	Киринъ Н. Д. .... 234	Клюгеръ Э. Л. .... 251
Касторянъ Г. Ф. .... 302	Кирица А. П. .... 257, 258	Клюкъ В. П. .... 205
Касианъ В. Е. .... 256	Кириченко М. Ф. .... 184	Ключаревъ А. П. .... 171
Касьянъ Г. И. .... 256	Кириери М. А. .... 324	Клячко С. С. .... 194
Катакази М. М. .... 211, 252	Киркоровъ З. Г. 132, 137, 206	Княжевнчъ В. Н. .... 314
Катажи М. П. 252, 258, 280	Киркоровъ I. Г. .... 181, 182,	Кобецъ А. I. .... 180
Катаржи В. И. .... 253, 258	206, 282	Кобзаревъ Л. А. .... 161
Катруннъ Н. В. .... 266	Киркоровъ С. К. .... 200	Кобзаревъ П. Л. .... 321
Катрава З. М. .... 137	Кирковъ Г. К. 206, 210, 213	Кобзаръ Г. Р. .... 185
Катрановъ В. С. .... 215	Кирвъ (Н. мой) И. П. .... 320	Кобіева Э. Я. .... 135, 136, 137,
Катюжинскій В. прот. .... 264	Киропуло М. А. .... 147	164, 195, 230
Кауфманъ И. С. .... 284	Киропуло И. К. .... 236	Кобіевъ П. Н. .... 164, 197, 212

	СТР.		СТР.		СТР.
Кобринский Л. Л.	118	Коломієць Е. Я.	323	Коровицкий И. священник	302
Ковалевский А. А.	293, 304	Колосовъ Т. В.	132	Королькова А. В.	195
Ковалевъ Н. Ф.	312	Колпакча В. Л.	198	Корель овъ Л. С.	163, 164
Ковалевъ А. Ф.	256	Колпакчи М. Т.	285	Корельковъ В. М.	170
Ковалевъ Г. П.	210	Колтавовский А. В.	161	Коровачинский А. А.	202
Ковалевъ Д. В.	247	Колунъ Ф. К., священник	141	Коротенко П. М.	217, 220, 224
Ковалево М. С.	272	Колунъ Н. Ф.	145	Корцинь-Жуковский К. В.	289
Коваленко П. М.	303	Кольцовъ С. В.	313	Корчикъ Г. Л.	285
Ковачикий Д. П.	264	Кольцунъ А. Г.	308	Кортинский К. И.	286, 287
Коваль Д. Н.	209	Кольцунъ М. В.	308	Коротневъ Н. А.	155
Ковальчук Г. Я.	264	Комарицкий Д. Г.	313	Корочавский Г. В.	202
Ковальджи П. Г.	123, 192, 198	Комаровскія М. П.	261	Корпачъ Д. В.	143, 198
Ковальский Я. Я.	279	Комаровский Н. П.	261	Корсаки П. Ф.	160
Ковальский І. В.	161	Комисаровъ А. С.	291	Корсовский П. І.	296
Ковальский К.-А. М.	217	Компалець Г. А.	131	Косорота Л. А.	236
Ковальчук А. К.	234	Кондачъ В. П.	213	Коссаковский А. М.	256
Колгановъ А. П.	277	Кондратский Н. П.	158	Коссеъ Г. Н.	200
Коганъ М. Я.	213	Кондратова Е. П.	324	Коссецкий Ф. С.	185
Коганъ А. А.	226, 227	Кондратьева А. П.	250	Коссецкий Н. С.	203
Коганъ А. П.	137	Кондратьевъ Я. П.	311	Коссовичъ В. С.	116, 137, 179, 193, 231
Коганъ І. С.	199	Кондули Д. М.	116	Коссовичъ Вар.	137
Коганъ Г. М.	206, 226, 227	Кондули А. М.	172	Костинъ А. Т.	147
Коганъ Т. М.	199, 206	Кондули В. Г.	213	Костинъ Ф. Г.	151
Колричъ М. Ф.	150	Коновалова А. А.	218	Костевичъ В. А.	151
Ковъ Д. П.	299	Кововець К. К.	132	Костенко-Радзивиовский Ф. С.	117
Кожухаревъ Д. П.	259	Ковоноенко П. К.	162	Костровецъ Н. П.	186
Кожухаревъ Н. Д.	180	Ковоноенко А. М.	249	Костровецъ Н. І.	191, 197, 208
Кожухарь М. Р.	266	Ковононовичъ Ю. Н.	161, 164, 195	Костюринъ Г. Ф.	305, 306
Кожухарь І. К.	180	Ковоновичъ Е. Ф.	195, 196	Косыминъ Н. П.	172
Кожухарь Д. Я.	213, 223	Копонученко-Чановская Е. Л.	128, 214	Котеленичъ Е. П.	323
Кожухарь В. А.	317	Копради Б. В.	162	Котелевъ А. В.	288, 289
Кожухарь П. С.	268, 269	Константинеску Г. Д.	231	Котелевъ В. А.	260
Козакевичъ Е. В., священник	140, 189	Константиновъ С. І.	321	Котовичъ П. Н.	172
Козакъ П., прот.	297, 302, 303	Константъ П. З.	171	Котроматовъ А. П.	197
Козаченко Л. В.	234	Ковуновъ Ф. Е.	196, 206	Котруца А. Г.	170
Козицкий В. С.	181	Ковюховъ В. А.	178	Котухно П. П.	162
Козловская А. П.	220	Копачъ С. І.	243	Котюжинский В. Я., прот.	268
Козловъ князь Е. М.	207	Копейкинъ П. М.	321	Кофманъ А. Л.	272
Козловская О. М.	272	Копотенко Н. П.	116	Кохленко Н. П.	235
Козловский К. В.	272	Коптаренко Ф. Н.	289	Кохъ Э. К.	269
Козловский М. А.	270	Коптаренко К. Ф.	153	Кочерва М. И.	320
Козловской А. Н.	154	Контеская М. С.	271	Кочерва С. В.	118, 136, 154, 197, 240
Козмопуло М. Р.	278	Копчевъ А. Д.	309, 310, 318, 324	Кочорба П. Л.	318
Козмопуло Н. Д.	164	Копчевъ Н. Ф.	312	Кочубинский В. І. священник	302, 305, 306
Козубский Д. А.	171	Копыловъ А. Б.	267	Кочубинский А. В.	299, 305
Козьма В. М.	279	Копытовъ В. Т.	131	Кочубинский Л. В.	147
Козьминъ А. В.	309	Корвинъ-Дзигитулский В. Ф.	153	Кочаровский П. П.	219, 224
Койфманъ С. А.	291	Кордыли К. Ф.	313	Кощевичъ Е. М.	178
Кокшиновъ Ф. М.	314	Кордувиъ А. С.	160	Кощелевъ П. М.	210
Кокшльская С. А.	219	Корейманъ А. И.	327	Кошко В. В.	319
Кокушинъ В. Н.	182	Корецкий Н. М.	327	Кочубякъ Е. А.	296
Колдранъ Ф. Д.	234	Коренко Г.	125	Кощугъ П. П.	263, 266
Колевъ П. Д.	217, 227	Коржавъ В. Е.	322	Кравецъ-Кривчевский Н. Н.	277
Колесникъ А. М.	201	Коржавъ В. Е.	322	Кравченко И. З.	135, 164, 212
Колесниченко А. П.	151	Корженевский Л. К.	147	Кравченко Е. А.	245
Колесниченко М. С.	246, 247, 248	Коркушко А. А.	185		
Колесниченко Ф. С.	246	Корнаевъ І. К.	167		
Колесниченко А. С.	246	Корничъ Н. І.	166		
Колесниченко П. Г.	247	Коробкинъ П. С.	309, 311		
Козыбаба М., прот.	302	Коробчанъ Ф. Ф.	153		
Колыко В. А.	155	Коробченко А. П.	246		
Колоколовъ Н. Н.	140, 142, 191	Коровицкий Н. А.	289		
Колокольниковъ Н. Г.	239				

	СТР.		СТР.		СТР.
Краевскій В. В.....	173	Крупенскій Н. Е..	130, 286	Купча Г. В.....	225
Краевскій В.-А. К.....	171	Крупенскій Г. Д..	239, 241	Кичинъ А. Г. ....	211
Крикель В. А.....	203	Крупенскій Ф. Д.....	239	Куракинъ С. Л.....	203
Крамаренко І. П.....	128	Крупенскій А. Д..	239, 241	Куратовскій А. А.....	152
Краначъ Г. П.....	256, 258	Крупенскій С. М.....	266	Курдиновскій В. Г.	142, 190,
Крани Н. Г.....	315	Крупенскій Н. М.....	282		191, 231
Красильщикъ И. М..	131, 178	Крупенскій П. Н..	282, 286	Курдовъ Н. П.....	265
Красковскій Н. А..	319, 325	Крупенскій Г. М.....	286	Курдяевъ П. А. ....	143
Красковскій Е. К.....	185	Крупенскій М. Е.....	286	Куркинъ М. Е.....	311
Красносельскій А. Л..	279	Крупко Н. О.....	282	Курриеръ Ц. Н.....	289
Красталева Г. Г.....	173	Крутченко-Кротюкъ		Куртевъ В. Н. ....	213
Кратъ В. А.....	210	Е. К.....	117	Куртевъ Ф. Д.....	313
Краузе Ф. Ф.....	134, 244	Кручереско А. А.....	259	Куртуковъ Н. И.....	170
Краузе П. Г.....	208	Крушеваниъ П. К.....	118	Куртъ А. А.....	303
Краузе О. К. ....	229	Крушеваниъ А. К..	186, 192	Куртъ П. П.....	137, 222
Краузе П. В.....	229	Крюковъ Н. А.....	267	Куртъ І. І.....	125, 206, 210
Краусгартиъ Г. Г.....	309	Крюковъ Ф. А.....	271	Кустерскій В. В.....	162
Кребсъ Ф. А.....	143, 145	Крыжановскій А. А..	310	Кутасовъ Б. И.....	323
Креймеръ І. И.....	199	Крыжановскій М. И..	312,	Кутеповъ М. Д.....	155
Крейдбургъ И. Г.....	202		322	Кутовой П. Ф.....	303
Кременецкій А. Ѳ.....	317	Крыжановскій М. Н ..	323	Кутыловскій І. К.....	182
Кременецкій А. Ф.....	323	Крыжановскій Ф. П.....	294	Кухарскій Е. Г.....	269
Кресина О. Н.....	324	Крыловъ А. Л.....	189	Кухарскій П. А.....	211
Кресинъ В. К.....	257	Кенда Н. К.....	133	Кухарскій Н. Е.....	279
Кресинъ Н. В.....	341	Куб севаць І. Ф.....	149	Кудовъ Н. А.....	133, 266
Кречунеско Е. Е.....	256	Кудалба В. В.....	268	Куцыкъ П. Е.....	133
Кречувъ Н. М.....	300	Кудикъ П. М.....	287, 288	Кучеренко И. В.....	145
Кречувъ Ѳ. М.....	294, 299,	Кузина М. М.....	324	Кучеровъ Н. А.....	175
	302, 303	Кудрицкая П. Н.....	261	Кучинскій Ф. Ф.....	269
Кржижановскій Н. Н. ..	211	Кудряшевъ А. В.....	155	Кучукъ В. Д.....	301
Кржижановскій П. П..	211	Куза Е. Е.....	228	Кучукъ И. Н.....	363
Кржижановскій С. К.....	268	Кузичевъ Ф. А.....	236	Кушелъ И. І.....	159
Кривичъ Н. Н.....	125	Кузнецовъ М. Т.....	143	Кушевичъ Н. І.....	150
Кривойкинъ Г. Н. ....	318	Кузнецовъ Г. А.....	158	Кушъ М. К.....	194, 235
Кривошоя П. С.....	121	Кузнецовъ М. Ф.....	210	Кюзень К.-Р. К.....	251
Кривошудо Н. Г.....	178	Кузнецовъ С. В.....	176	Кюрлянъ Н. П.....	187
Кристи В. Г. 130, 252, 254		Кузнецовъ А. Ф..	239, 240		
	256		241		
Крихацкій Н. Г.....	374	Кузьминская В. П.....	281		
Кричанскій В. Н.....	169	Кузьминскій А. И.....	128		
Криштофовичъ И. С.....	149	Кузьминъ Ф. П.....	188		
Кройтеръ П. Я.....	158	Кузьминъ Т. М.....	318		
Кройторъ И. С.....	203	Кукотъ Г. Л.....	131		
Кройторъ Ф. Х.....	316	Кукулевскій Н. І.....	182		
Крокосъ І. Г.....	288	Кукульскій Ѳ. Б.....	140		
Кривчицкій В. Н.....	233	Кукурато С. Е.....	236		
Крохиновъ М. П.....	311	Кукураза Т. К.....	310		
Крошкивъ В. І.....	299	Кулевъ А. Н..	314, 323, 326		
Крошкивъ В. Н.....	308	Куликова П. В.....	305		
Крошкивъ М. В.....	38	Куликовскій.....	279		
Круповскій М. П.....	277	Куликовскій В. Т..	120, 262		
Крупенская См. Д.....	217	Куликовъ С. В.....	286		
Крупенская Е. А.....	198	Кулинскій Д. Г.....	243		
Крупенская Соф. Д.....	133,	Кульничъ П. Б.....	311		
	134, 136, 22	Кульчацкій С. Н. прот..	218		
Крупенская Н. Д.....	136	Кульчицкій Г. В.....	259		
Крупенскій А. М. 130, 273,		Кульчицкій Д. С.....	295		
	277	Кулясовъ И. Ф.....	259		
Крупенскій А. Н..	130, 135,	Кумани А. Э.....	161		
	136, 211, 221, 262, 266,	Куневъ М.....	315		
	277, 282	Куницкій Г. В.....	298		
Крупенскій Н. Д..	122, 239,	Куницкій П. В.....	292		
	241	Кувкель С. Ф.....	271		
Крупенскій Г. Н..	130, 282,	Кувчулъ Г. Г.....	174		
	286	Купо М. С.....	155		

## Л.

Лабудзинскій С. В.....	163
Лаврентьевъ Ф. Н.....	155
Лаврентьевъ П. А..	299, 308
Лаврикъ В. З.....	163
Лавряненко - Мищенко	
Г. Д.....	245
Лавровъ П. Н.....	209, 210
Лавровъ Г. В.....	206
Лавда В. В.....	315
Лазаревъ К. М.....	202
Лазаревъ Ѳ. Г.....	295
Лазо Е. С.....	197, 227
Лазо П. Е.....	181
Лактионовъ Ѳ. А..	196, 197,
	206, 224
Лалевицъ Д. К.....	173
Лалевицъ И. А.....	236
Лалевицъ Б. К.....	174
Ламбергъ Е. П.....	281
Лавдау С. Я.....	227
Лане К. И.....	132
Лаяцетти П. Н.....	283
Ланцъ Н. І.....	167
Липенскій Е. С.....	280
Липинскій В. Г.....	287
Липчинскій П. В.....	123

	СТР.		СТР.		СТР.
Даргский П. И.	151	Лещенко М. Е.	217	Львова З. В.	250
Даскари В. К.	129, 211, 235	Лешикъ А. Я.	180	Льва Е. И.	229
Давид А. М.	169	Ливановъ Н. В.	147, 148	Львовский Д. К.	163
Давухинъ В. К.	174	Левинский В. Н.	322	Львовъ Т. И.	172
Дашкычъ В. Л.	147	Ливанко-Теважи Н. К.	281	Львовъ Г. Е.	204
Дашковъ Н. В. прот.	191, 207, 214, 217, 227, 229	Липканъ Г. Г.	205	Лысенко Г. Н.	120
Дашковъ Г. В.	257	Ликовский И. И.	225	Лысенко В. П.	147, 196
Дашковъ Г.	259	Лисовский Е. П.	171	Льсецкий К. А.	260
Дбовъ А. Н.	172	Литовченко С. Р.	323	Льсецкий В. А.	243
Дебедель Н. Э.	267	Лихтеръ А. Р.	199, 222	Любанский А. Л.	172
Дебедель Е. Н.	275	Лихтманъ С. С.	206	Любенецкий В. Л.	274, 276, 278
Дебедель М. В.	272	Лихтманъ Д. С.	213	Любецкий-Друцкий А. Г.	156
Дебедель С. И.	115, 121	Литвинский А. Н.	181	Любимовъ А. Г.	304
Дебедель П. А.	147, 211	Литянский П. Н.	194, 237	Любомудровъ П. В.	121
Дебедель Н. Н.	136	Лигомский В. А.	242	Люлька Ф. И.	286
Дебний В. Я.	251	Лихомский А. А.	311	Люръ В. I.	326
Девятовъ Л. Д.	325	Лышина А. И.	218	Лялецкий П. К.	303
Девчдовская А. Н.	198	Лышичъ М. М.	165	Лянка С. Н.	296
Девандовский П. Н.	125, 137, 201, 211, 226	Лышинъ П. Н.	286	Лясковский Б. И.	248
Девандовский Ю. М.	181	Лышукъ Т. Ф.	128	Ляховъ Ф. С.	316
Деванский С. М.	289	Лобунченко П. П.	213	Ляку Ф. Г.	121
Девецкий С. П.	162	Логвиновъ Н. П.	153	Ляшевский М. Я.	317
Девн Н. К.	137, 190, 222, 223	Логвиъ Ф. Е.	267	Ляшенко П. К.	186
Девн Е. И.	164, 213	Логофеть Д. Н.	159		
Деватовъ Н. П.	158	Лозановъ П. свящ.	302	<b>М.</b>	
Девяцкий Ю. I.	125, 130, 135, 136, 137, 199, 206, 207, 211, 222, 233	Лозинская А. И.	251	Маврогордато А. Т.	271
Девинский В. I.	213	Лозинская М. К.	322	Магастъ А. Ф.	172
Девитский Е. О.	268	Лозанский А. Д.	205	Матчавариани А. З.	166
Девичкая Е. А.	257	Лозованъ В. Н.	153	Маевский А. Д.	172
Девичкая Р. I.	257	Лозановъ Н. Г.	146	Мажаровъ Г. П.	202
Девичкая Е. Л.	224	Лодовенко Е. К.	301	Мазаровичъ Н. П.	202, 497
Девичкий К. Ю.	194, 213	Лозовский Г. И.	300	Мазовецкий А. П.	209
Девичкий В. А.	202	Ленткевичъ Г. Ф.	211	Мазуревъ Ф. Ф.	157
Девичкий Л. П.	282	Лоповокъ А. Д.	167	Мазуровъ К. П.	170
Девичкий I. I.	295	Допухинъ Н. А.	298	Мазурский Г. Е.	307
Девичкий М. К.	299	Допухинъ Ю. К.	241, 247	Майданюкъ Ф. А.	291
Дейбгамъ Б. админ.	188	Доревъ А. Ф.	211	Майдачевский А. Л.	122
Дейденюсъ Н. Г.	204	Досевъ П. П.	282	Майеръ Ф. В.	184
Дейландъ Б. Т.	278	Дотар-ва О. П.	219	Майкель Луи	131
Дейвицъ Г. К.	297	Дотоцкая Е. И.	281	Маймескуловъ О. Н.	220
Делявский А. С. прот.	140, 189, 191	Дотоцкий П. А.	142, 191, 217	Маймескуловъ Е. Н.	234
Демени Македонъ П. Д.	204	Дуговой А. Д.	164	Майтковъ С. А.	170
Демешовъ М. Е.	288	Дузанъ А. Т.	243	Майтковъ Н. А.	310
Демпертъ Б. О.	230	Дузгинъ В. С.	213	Макаревичъ Е. Н.	187
Демпицкий Л. Н.	156	Дузгинъ С. Л.	136, 161, 164	Макаречкы В. С.	307
Демартовичъ Ф. Г.	289	Дукъшевичъ Н. Е.	161	Мааренко П. А.	307
Денець П. П.	154	Лукуцъ Г. Г.	203	Макаренко А. С.	298
Денковский Л. Л.	153	Лукьяновъ П. М.	156	Макареско Н. I. свящ.	141
Денковский Л. И.	209	Лукьяновъ П. Н.	261, 307	Макареско Н. М.	262, 266, 268, 269, 271
Денский И. И.	155	Лувевъ В. Г.	118	Макарова В. Н.	219, 221
Деоардъ А. К.	114, 211, 232, 235, 277	Лупаленко Н. Д.	318	Македонъ И.	198
Деоардъ П. П.	236	Лупановъ Г. М.	261	Маковский М. А.	225, 237
Деоатовский В. П.	214, 217	Лупановъ Л. Г.	123	Маковский Г. С.	267
Дерверъ Ш.-С. А.	328	Лупанчукъ Ф. А.	258	Макриницъ П. I.	163
Дерверъ Л. О.	198	Лурій В. И.	134, 231	Макрицкий В. Д.	242
Дегневичъ К. М.	257	Лурій И.-Я. И.	318	Максимовъ Н. Е.	178
Дегтевъ Д. И.	234	Лускаловъ С. свящ.	259	Максимюкъ Л. I.	171
Дегтеръ И. В.	161	Луценко Н. К.	260	Макупловъ К. А.	193
		Лудъ П. I.	298	Макъ-Гинесъ Б. К.	220
		Лучинский С. Ф.	246	Малай К. О.	120, 240
		Лучинский Ф. Ф.	134	Малай О. Е.	164, 239, 242, 244
		Лучинский Ц. В.	184		
		Фонъ-Лучъ К. В.	221		
		Фонъ-Лучъ А. В.	153		
		Лушецкий Я.	323		

СТР.		СТР.		СТР.	
Малай Л. С.	234	Масловъ Г. В.	294	Миллеръ С. I.	166
Маламень И. Г.	148	Масловъ В. В.	249	Миллеръ Ф. Ф.	136, 193, 206, 223
Малавещій К. Б.	214	Масляничковъ К. П.	204	Мими К. А.	130, 133, 164, 206, 230, 241, 244
Маланчукъ А. Ф.	277	Мастеровъ Д. П.	320	Минкевичъ Н. П.	145
Малашлиевъ В. Н.	186	Мясютинъ Г. Н.	285	Минкевичъ Г. П.	149
Малашлиевъ Ф. П.	206	Матвѣевичъ Е. А.	154	Минкевичъ В. А.	256
Мелеванскій Д. О.	246	Матвѣевъ Г. Г.	249	Минкевичъ А. А.	257
Малець С. Г.	273	Матвѣевъ В. Т.	171	Мировскій Е. В.	278
Малина М. Н.	276	Матвѣевъ Н. Н.	157	Мироненко Л. П.	123, 274
Малиновская С. В.	278	Матковская В. Г.	221	Мироновичъ В. А.	251
Малиновскій Р. М.	168	Матковский Г. П.	307	Мирошяиченко Ф. У.	259
Малой С. С.	279	Мауреръ А. А.	298	Мисюковъ К. П.	214
Мальская Е. Э.	181, 225	Маухъ О. П.	298	Мисирьянцевъ К. С.	284
Мальцовъ С. П.	326	Махарино Я. Г.	306	Мисіановскій Н. С.	117
Мальчевко Е. В.	322	Махо В. В.	261	Миссо А. П.	162
Мандражи В. Г.	186	Мацкевичъ А. А.	256	Митаки В. В.	140
Мавгядъ I. I.	194	Мадыборскій Т. В.	186	Миткевичъ Ю. Н.	209
Мавицынъ П. Н.	225	Машкевичъ О. К.	215, 221	Миткевичъ I. П.	213
Маюли Н. А.	125, 129, 150, 206, 235	Мгебровъ М. Г.	230	Митрофановъ П. О.	164, 188
Маюли К. А.	256	Медведевъ И. Т.	203	Митрянъ П. В.	301
Маясветова Н. С.	324	Мельникскій Ф. А.	312	Митто Т. П.	209
Маууловъ А. М.	199, 201	Мееръ Р. А. пасторъ.	188	Митыковъ М. А.	201
Маууловъ М. Л.	211	Мееръ А. пасторъ.	188	Михайленко Ф. М.	242
Маууловъ П. М.	300, 301	Мееръ В. А. пасторъ.	188	Михайличенко В. Г.	198
Маууловъ Я. М.	301	Менсманъ П. А.	172	Михайловичъ Б. П. свѣщ.	141
Манштейнъ Д. П.	173	Мейеръ Ф. Э.	158	Михайловъ Г. Е.	166
Маньковскій П. Ф.	168, 204	Мелега В. П.	279	Михайловъ А. М.	158
Маньковскій В. П.	150	Мелега В. Д.	263	Михайловъ М. А.	169
Маньковскій С. Ф.	295	Мелеги Д. Д.	240	Михайловъ М. Я.	172
Мани А. Ф.	151	Мелеги Д. П.	262, 266, 271	Михайловъ А. В.	184
Маразли К. А.	239, 242, 244	Мелеги А. Н.	267	Михайловъ Ф. Е.	320
Марандичъ J. A. H.	152	Меленчукъ Е. А.	129, 240, 244, 248	Михалаки Ф. Е.	147
Марандичъ П. А.	280, 281	Мелетина монахиня.	146	Михалашъ М. А.	269
Марачевскій Н. Ф.	129	Мельникъ А. П.	299	Михалевичъ Н. I.	128
Марго Г. У.	303	Мельниковъ Д. Г.	157	Михалевичъ К. П.	287
Мардановъ В. П.	176	Мельниченко Г. М.	266	Михаловскій Ф. Т.	262
Мардаръ В. А.	251	Мельничукъ В. А.	270	Михальсонъ М. Р.	220
Маре Г. Д.	307	Мемовъ Е. А.	129	Мѣшко А. С.	149
Марингеровскій П. В.	145	Мержвинскій А. I.	135	Михновскій П. А.	270, 271
Марипупа Е. Г.	323	Мерзляковъ Н. П.	160	Махуль Д. М.	117
Маричова В. А.	322	Мерзлякъ въ Н. Н.	161	Махуль К. С.	319, 324
Мариновъ П. М.	164	Меримсъ Н. М.	198, 199	Михѣевъ Сойко А. I.	153
Мариновъ-Митавовъ С. С.	314	Мериакри А. П.	325	Мичникъ А. П.	209
Марицъ М. К.	275	Меро М. Е.	221	Мичу-Николаевичъ М. П.	206
Маріанскій К. А.	236	Мерцъ А. А.	150	Мичу-Николаевичъ Н. М.	179
Маркаровъ Я. Г.	274	Мегельскій Л. О.	251	Мичу-Николаевичъ А. М.	171
Маркаровъ К. М.	324	Меттъ Х. I.	198	Мицилеско Д. прот.	248
Маркевичъ Ф. Ф.	117	Мецъ Ш. О.	226	Митко В. В.	155
Маркелова Н. В.	134	Мигулицъ В. В.	238	Могильницкій А. Л.	285
Маркеловъ Н. З.	178	Мижа Ф. С.	266	Могиласкій П. К.	131, 193
Маркова З. А.	145	Мизезичъ Н. К.	246	Модвалъ К. свѣщ.	141
Маркова Н. Н.	271	Миклосъ Н. Н.	233	Модейскій П. В.	180
Марковъ М. А.	319	Милашевскій И. М.	152	Можгинскій П. А.	172
Марковъ П. Т.	321	Милеванъ П. А.	168	Моисеевъ П. Г.	303
Маркочъ М. Ф.	274, 277	Милевъ-Драгановъ В. Д.	170	Моисеевъ Н. Г.	280
Маркочъ С. Г.	263	Миловидовъ А. Н.	318	Моисеевъ А. А.	132
Маркочъ А. Г.	145	Мильковичъ Л. Ю.	313	Моисеевъ В. С.	153
Мервянскій Е. Л.	229	Мильковичъ А. М.	319	Мойсева I. Я.	220
Мартосъ Г. Н.	158	Мильчева А. Ц.	324	Моканъ Н. Н.	316
Марченко М. Н.	120	Мильштейнъ Б. Э.	198, 199	Моканъ Я. Г.	203
Маршалкъ Э. К.	202	Мильштейнъ М. Г.	293, 308	Мокржицкій П. М.	169
Масловскій П. Ф.	161	Миллеръ О. Ф.	305	Молдовъ Р. Г.	161
Масловъ А. С.	318	Миллеръ Е. А.	198	Молибожко С. А.	182
		Миллеръ Э. Э.	193, 206, 215		

	СТР.	Н.	СТР.		СТР.
Малтановъ Е. Ф.	163	Набаковъ М. М.	279	Николаевъ Д. В.	320
Малько А. А.	126, 178	Навроцкія Н. В.	129	Николаевъ Н. А.	179
Малько А. А.	160	Навроцкія Т. А.	169	Николаиди Н. С.	213
Мовчаловскій Я. І.	158	Навроцкія В. Г.	240, 292, 227	Николаиди К. Ѳ.	216
Мовчяцкая А. А.	224	Нагина В. П.	144	Николанко Е. П.	317
Моравскій П. Ф.	169	Наговская М. А.	219	Николинъ Н. П.	280
Мораръ Н. П.	191, 205	Наревичъ М. С.	175	Никольскій В. А.	175
Мораръ Д. Х.	225	Назаръ П. М.	242	Никольскій С. Н.	314, 315
Моргулецъ П. Д.	168	Назаровъ Г. М.	211, 239, 242	Никоновъ И. Я.	322, 326
Моргулецъ І. Х.	178	Намѣстникъ В. В.	133	Никоноровъ А. А.	147
Моргулецъ Б. Н.	226	Намѣстникъ С. К.	134	Никопольскій В. І.	236
Морковскій П. В.	183	Натензонъ Д. А.	252	Никрольскій В. Н.	175
Морозенко Н. Х.	264	Нахштеръ А. Ф.	134	Никулинъ П. А.	166
Морозовскій К. В.	247	Нахштеръ К. Ф.	135	Никулинъ А. Д.	244, 246
Морозовъ Е. В.	166	Начва Е. И.	322	Ниронбергъ И. А. Б.	255
Морозовъ Д. С.	239	Небесовъ Н. П.	210	Новаковъ М. Г.	141
Москаленко М. П.	145	Небесовъ Г. Я.	213	Новаковъ В. Н.	242
Москальскій П. А.	161	Неборскій Ѳ. П.	119	Новаковъ А. Г.	245
Моцокъ Г. А.	163	Невенгловская М. В.	322	Новгородцевъ А. В.	122
Мочульскій А. М.	225	Невзоровъ А. Н.	142	Новиковъ М. Я.	298, 308
Мошанъ А. Т.	286	Негруцевъ П. П.	143, 191, 237	Новиковъ П. В.	151
Мошняга И. К.	297	Негрушь С. Г.	148, 164, 197, 206, 212, 277	Новиковъ Н. Я.	308
Мрозовская К. В.	291	Негрушь Х. Г.	277, 280	Новикъ С. И.	171
Мрозовскій В. А.	284	Недова А. П.	195	Новинскій С. В.	204
Музигъ П. Х.	291	Недовъ В. П.	134, 136, 196, 206	Новицкая Н. И.	219
Мумжа М. К.	163	Недялковъ В. Г.	314	Новицкая Р. Н.	195
Мумжи Г. К.	162	Нейманъ П. А.	171	Новицкія А. А.	131
Мумжіевъ С. П.	314	Нейманъ А. П.	287	Новицкія Ю. В.	149
Мумжіу Ф. Х.	314	Нейманъ С. І.	260	Новицкія Д. Г.	150
Мунтянъ А. Е.	311	Некляевичъ С. І.	169	Новицкія Л. И.	180
Мунтянъ М. В.	291	Неклюзовъ В. П.	185	Новицкія С. И.	271
Мунтянъ Э. И.	131, 230	Некрасовъ Н. П.	151	Новосадко П. Я.	169
Мунтянъ В. Н.	147	Нелюбовъ А. Н.	180	Новосельскій Д. В.	312
Мунтянъ Н. Е.	287	Немнишия Д. Л.	152	Новачевскій Н. А.	265
Мунтинъ Л. М.	290	Немировскій О. П.	310	Нордбергъ К. Ф.	129
Муралницъ Г. А.	245	Немитцъ Э. К.	288, 289	Нордбергъ С. Ф.	152
Мураневичъ В. М.	249	Немыцкія В. В.	222	Носачевскій Э. Г.	203
Мураневичъ Н. М.	206	Неонила монахиня	146	Носовъ П. Г.	272
Мураневичъ І. І.	121, 206	Неофитъ епископъ	139, 156	Нумцавъ Н. Т.	128, 205, 207
Мураневичъ М. М.	313	Нерсесъ Архіепископъ	187	Няга К. А.	134
Мураневичъ С. Я. прот.	140, 189	Неручевъ Ф. П.	267	Няга Ф. П.	218
Мураневичъ С. П. прот.	191	Несерънко Н. П.	156	Нягу Г. Г.	320
Муратъ въ Х. В.	315	Нестерукъ Г. П.	180	Нямцу П. И.	262, 263
Мурафа С. Г.	213	Нестеръ въ А. П.	243		
Мурачевъ И. М.	131, 137, 195, 230	Нечевъ В. С.	160		
Мурзавъ В. А.	315	Нечай В. Ф.	185		
Мусатовъ Н. П.	218, 223	Нижебицкія К. Н.	150		
Мутафоло П. М.	173	Ника І. Д.	225		
Мутафоло М. П.	133, 239, 241	Никитасъ С. В.	116, 118, 131		
Мутьевъ П. Д.	187	Никитинъ Г. В.	118, 133		
Мчлерь П. Я.	297	Никитинъ Н. И.	150		
Мыраа А. П.	194	Никитинъ Н. В.	155		
Мыраа І. З.	318	Никитинъ В. И.	164		
Мышевскій К. Е.	285	Никитишевъ М. К.	295		
Мышко Ф. В.	296	Никифорова Е. А.	261		
Мържвинскій Б. Д.	116, 117, 127	Никъ въ Н. Г.	238		
Мысяцевъ А. П.	223	Никомъ Е. И.	266		
Мышковъ Э. С.	215	Николосъ въ М. А.	186		
Мюллеръ Э. В.	305	Николаевскія А. В.	183		
Мюллеръ Ф. Ф.	207	Никлаевскія А. В.	134, 280		
Мюллеръ О. Э.	298	Николаевъ С. Ф.	321		
Масковскій П. Д.	267				

## О.

Оатуль А. П.	217, 220
Оатъ Д. А.	282, 287
Оатъ Д. Д.	289
Ободовскія А. І.	174
Обутелевичъ И. П.	151
Обуловъ Н. Н.	325
Обуль-Вошатыевскій П. И.	160
Овсѣнко М. Я.	306
Овсяниковъ В. В.	160
Овсяный А. Ѳ.	319
Огановичъ П. О.	164, 211
Огановичъ И. О.	235
Оганскій П. Н.	294
Оглицко К. Г.	153
Одоловскія В. Н.	243
Одоголаевъ	165
Ожинецкія А. Д.	279
Ожога А. В.	192, 219

	СТР.	П.	СТР.		СТР.
Ожога С. К.	194, 209, 210	Павленко А. И.	226	Патрашко И. С.	286
Ожога Х. К.	194, 213	Павленко Я. Ф.	302	Пауль М. Ю.	290
Окарийскій И. А.	320	Павликовскій М. Г.	142	Пахомовъ А. А.	246
Окишоръ Т. Д.	244	Павловская В. П.	217	Пафевскій С. В.	150
Окуличъ Л. В.	297	Павловскій М. Л.	165	Пашковскій А. И.	327
Окуличъ М. В.	130, 292, 297	Павловскій Г., свящ.	302, 308	Пашковскій Н. В.	310
Окупскій І. ксендзъ	188	Павловскій О. К.	299, 303, 308	Пашковскій П. И.	299, 301
Окушко К. В.	228	Павловскій С. І.	205	Паш-ико В. И.	230
Окушко В. И.	173	Павлова Е. А.	220	Пелаховскій П. И.	197
Окушко В. Ф.	215, 219, 221, 229	Павловъ А. А.	174	Пезиятко Н. Д.	296
Олавскій М. К.	156	Павловъ М. А.	169	Пейсахъ А. Б.	288, 289
Оларъ В. Д.	238	Павловъ А. А.	149	Пекларъ М. Э.	305
Олдановскій К. А.	151	Павловъ В. Ф.	258, 259	Пекушь П. О.	215
Олейниковъ Г. Д.	300	Павлюкевичъ Е. В.	280	Пелингъ В. С.	162
Олейникъ Ф.	204	Пайша Д. В.	161	Полховъ В. П.	265
Слифировичъ В. А.	157	Пагисъ Г. І.	261	Перванъ Ф. И.	203
Ольшавецкій С. М.	198	Пажусъ В. Л.	326	Первозванный Г. Н.	259
Ольшевскій В. Г.	119, 126, 136	Парушкинъ Г. А.	301	Первалова П.	231
Ольшевскій Н. С.	203	Паксимади П. М.	327	Перекрестовъ Н. П.	193
Ольшевскій А. В.	257, 261	Палеологъ Н. И.	292	Перемысловскій П. Е.	205
Омельяновъ А. Г.	203	Паллади В. Н.	211	Перепелюкъ В. В.	189
Ондрусичекъ С. И.	194	Сальгуновъ С. А.	273, 274	Перепелюкъ П. В.	168
Оника Д. Д.	147	Танайтовъ М. И.	161	Перетятко А. В.	145
Онуфріевичъ Н. М.	221	Панцолосъ М. Е.	134, 321	Перетяткова Ю. М.	145
Онуфріевъ Я. В.	248	Панигянцъ М. О.	170	Перетятковъ Е. М.	290
Онуфріевъ А. А.	242	Паняъ В. А.	262, 266, 271	Перетятковичъ Ф. И.	135, 201, 253
Опалинскій Я. Ф.	205	Павкратовъ С. С.	174	Перетятковичъ В. П.	195
Оркинъ М. Ф.	151	Пановичъ Х. П.	206	Первовскій В. В.	142
Орловскій В. В.	305, 306	Пановъ И. С.	314	Перзисъ В. А.	298
Орловъ Ф. А.	247	Пантелъева Е. И.	216	Перзисъ И. Л.	226
Орловъ С. Н.	124, 153	Пантелъевъ П. Г.	222, 228	Перл въ М. А.	307
Орловъ В. З.	145	Пантелъевъ П. С.	214, 218	Перожинскій Н. П.	261
Орловъ А. А.	168, 172	Панфиловъ К. Г.	156	Прживскій Я. М.	152
Орловъ И. Ф.	209	Панченко А. С.	185	Перчунъ П. Н.	316
Орловъ З. В.	213	Панченко П. К.	196, 197	Петерсъ Ю. Х., пасторъ	188
Орловъ С. С.	214	Панченко-Чаленко Н. Ф.	320	Петика Ф. А., прот.	144, 259
Орловъ А. Е.	246, 251	Панчукъ Ф. Г.	135, 162	Петика Т. Ф.	145
Осадчукъ В. И.	277	Павютинъ В. Н.	159	Петрашукъ Ф. Д.	283
Осколковъ А. М.	179	Паньдонуло А. И.	219, 221	Петриквель М. А.	317
Осмоловскій А. Д.	207, 268, 222	Панашика Н. П.	287	Петрипскій А. М.	205
Осмоловскій Л. Д.	168	Папаянски А. И.	253	Петрицкая М. А.	250
Осмоловскій В. Д.	173	Папьяновъ П. Д.	285	Петрицкій А. Г.	242, 248
Оссовскій В. С.	160	Панчукъ С. Ф.	140	Петрова Л. В.	145
Остапъ В. И.	271	Пармоновъ А. Г.	174	Петровичъ А. А.	290
Остапъ С. И.	303	Парамоновъ Я. Е.	178	Петровичъ Н. И.	209, 210
Осташко А. П.	225	Парамонтъ, игумень	146	Петровскій С. А.	202
Остерманъ А. І.	197	Парашукъ І. И.	134	Петрозекій А. С.	174
Остіановъ Г. Х.	206	Парашукъ И. Г.	149	Петровъ В. В.	151
Остриновскій И. П.	295, 300	Парибокъ Л. В.	235	Петровъ И. Д.	304
Островерхій А. М.	184	Паринфывъ Н. С.	251	Петровъ А. Н.	162, 309
Островскій М. Ф.	226	Парушевъ П. А.	314	Петровъ Г. П.	323
Островскій Н. Н.	234	Пархамовичъ А. М.	140, 189, 190, 191	Петровъ И. Г.	178
Островъ А. М.	272	Пархамовичъ І. М.	189, 190, 191	Петровъ Г. В.	180
Острумовъ А. В.	175	Парфеньевъ Н. Д.	323	Петровъ А. Л.	203
Острумовъ Н. А.	290	Пасальскій С. Т.	215	Петровъ Н. П.	245
Отмарштейнъ Г. В.	166	Пасечникъ Г. М.	288	Петровъ П. П.	251
Охавовичъ Е. С.	258	Пасынковъ К. К.	182	Петрушевъ А. С.	163
Охановъ Г. И.	222, 217	Пасынюкъ П. И.	275	Петцльтъ А. В.	181
Охановъ Н. Г.	301	Пасъчникъ Р. И.	286	Пивникъ І.	291
Охримовичъ Б. И.	174	Цатлажанъ Х.	125	Пивоваръ ва М. Н.	145
Очанъ М. А.	213	Патрашко Г. Е.	312	Пизоли А. О.	214
				Пиковскій П. А.	135, 209
				Пилони Н. И.	214
				Пилугинъ В. П.	201



	СТР.		СТР.		СТР.
Писаржевскій Ю. С.	259	Подлукъ Мах. С.	203	Порчвинскій Т. Н.	156
Писаревъ А. Н.	167	Подлукъ А. П.	320	Пославскій Ѡ. М.	205
Писаржевскій А. К.	274, 275, 277	Полайчукъ М. С.	132	Постельниковъ Г. Д.	164
Писаржевскій Д. Д.	239	Половой Ф. Н.	291	Постемпскій В. В.	157
Питале П. П.	280	Полонскій А. Н.	182	Постолакіева А. В.	145
Піско Р. П., свящ.	258, 259	Полтарадневъ К. К.	375	Постолакій В. И.	144
Повтковскій П. С.	211	Полужанскій А. Г.	291	Потоцкій С. В.	250
Піонтковскій П. К.	128	Полѣсская-Щинилло Н. В.	218	Потынга И. Е.	130, 244
Повтковскій Л. А.	297	Поляковъ А. А.	150	Почтарица Д. Ф.	162
Піотровская С. А.	323	Полянскій П., свящ.	141	Почтарь К. И.	265
Піотровскій Л. И.	150	Полянскій А. Н.	142	Поя Г. К.	296
Плавовскій И. Ю.	171	Поляничковъ Г. А.	204	Працковъ Е. А.	301
Пластуновъ-Ковденко Р. Р.	184	Поммеръ Е. Ф.	173	Предаевичъ С. А.	325
Платоновъ Д. П.	144	Поморскій К. Т.	162	Прекуль К. В.	274, 277, 279
Платоновъ И. М.	266	Пономаревъ Г. Н.	291	Пржибыльскій З. П.	155
Плачинта А. Г.	244	Пономаревъ П. А.	290	Прижилевскій Я. И.	226
Плешко В. Д.	181	Пономаревъ Ю. В.	142	Прилуцкій Г.	311
Плешко Г. А.	249	Пономаренко А. П.	300	Пристеръ Б. Д.	327
Плищинскій С. К.	304	Пономаренко Г. П.	307	Приходьковъ А. Ф.	186
Пловецкій Р. М.	215	Понсэ С. М.	220	Преданъ В. И.	277
Плопа И. К.	128	Понсэ М. Е.	240, 244	Преданъ З. В.	235
Плотникова Л. Д.	215, 219	Пона М. И.	165	Преданъ С. Х.	132, 237
Плещиковъ Н. П.	242	Пона Д. И.	254	Преданъ К. Х., свящ.	141
Плуть Ф. В.	277	Поназозъ А. Д.	309	Преданъ Я. Н.	147
Плѣшковъ Н. Э.	262	Поназозъ Н. П.	311	Преданъ З. В.	211
Плющъ М. М.	183	Поназозло А. Д.	313	Прокіоповичъ К. Ф.	256
Побыванецъ А. И.	173	Попеско Е. Ф.	254	Прокіофьева А. А.	323
Побыванецъ В. И.	173	Попеско В. Д.	269	Прокіофьевъ А. В.	310, 313
Поварчукъ А. Ф.	137, 140, 194	Попова М. П.	322	Прония Г. А.	191
Поварчукъ К. А.	179	Попова С. П.	322	Пресаленди Н. К.	297
Погоць М. Г.	277	Поповичъ В. Г., свящ.	141	Прескурановъ Н. В.	170
Погоревичъ В. В.	325	Поповичъ П. Я., свящ.	141	Протопоповъ В. В.	164
Погоревичъ Г. А.	255	Поповичъ К. Г., прот.	142	Прохоренко Е. Г.	206
Погорѣцкій Н. И.	223	Поповичъ А., діакопъ.	144	Прохоренко А. Г.	213
Погосиць Е. Д.	278	Поповичъ К.	231	Прохоровъ И. П.	185
Подбережнюкъ И. И.	276	Поповичъ С. К.	274	Пряценко В. Е.	288, 290
Подвинскій В. В.	186	Поповленковъ В. И.	123	Прячевъ С. П.	186
Подвысоцкій К. Д.	173	Поповскій Г. Н.	307	Прухиякова Ц. Л.	324
Подгурскій Ѡ. И.	145	Поповскій Н. А.	214	Прушинскій Э. Б.	130, 252, 236
Подкладенко С. А.	203	Поповъ Г. Л.	257	Пршеменскій Т. С.	135, 136, 137, 197, 227, 235
Подлѣсный В., свящ.	196	Поповъ К. Е.	269	Пршемецкій З. А.	178
Подоба М. И.	132	Поповъ Л. С.	135, 162	Прюссингъ Н. Н.	306
Подпрятковъ Ѡ. Н., діакопъ.	143	Поповъ М., свящ.	141	Пташинскій М.-Б. Ф.	170
Подька В. П.	323	Поповъ Н. С.	162	Пузановъ П. Д.	290
Пожица Г. Ф.	277	Поповъ Н. П.	166	Пузановъ М. Н.	173
Пожога В. Ф.	174	Поповъ В. М.	279	Пукаловъ Е. Ф.	168
Пожога Ф. Ф.	236	Поповъ В. А.	173	Пуриць М. М.	225
Поже А. Г.	306	Поповъ Б. Г.	311	Пуришкевичъ В. М.	304
Пожняковъ М. Г.	289	Поповъ М. А.	205	Пуришкевичъ М. В.	292, 297
Показной А. П.	270, 271	Поповъ М. О.	207	Путерманъ М.	231
Показный Г. Ф.	289	Поповъ А. У.	213	Путць Г. К.	229
Покровскій И. М.	183	Поповъ А. А.	234	Путць А. К.	229
Покропивный Е. Ѡ.	224	Поповъ В. Л.	260	Пухинъ В. Г.	123
Ползиль В. М.	236	Поройко Н. А.	246	Пуцята М. А.	278
Полдивенко П. Д.	134	Поройкова К. М.	250	Пушкашъ Г. И.	235
Полдзо Ѡ. И.	181	Поросѣчь З. Д.	222	Пфау А. К.	305
Полдзо К. И.	260	Поросѣчь И. Д.	171, 209	Пыята П. И.	152
Политавскій К. А.	172	Портнова Т. Ѡ.	238	Пырванъ Г. А.	296
Политковскій В. В.	283	Портновъ Ѡ. С.	238	Пышденко Г. П.	170
Полехрони-Кюсели М. П.	143, 190, 237	Портогейсъ А. І.	198	Пясецкій А. К.	288, 289
		Поручикъ Р. К.	180	Пясецкій П. А.	147
		Поручикъ М. В.	218, 219	Пясецкій М. В.	147
		Порфирій игумень.	146	Пясецкій Э. А.	225, 236
		Порфирьевъ И. П.	272		

	СТР.		СТР.		СТР.	
Пясецкий Ю. К.	257	Реммеръ К. К.	127	Рошаховский И. М.	272	
Пятницкий С.	308	Реммеръ С. К.	128	Рубинский Ф. Н.	173	
<b>Р.</b>			Рентель И.	306	Руса Д. К.	311
Рабиновичъ Л. И.	279	Ренцъ В. Ф.	306	Ругиновъ И. Г.	143	
Рабиновичъ Н. Г.	257	Редъ Н. К.	179	Рудаковскій Н. В.	124, 125, 176	
Рабиновичъ А. С.	223	Рихтеръ М. И.	326	Рудачевскій И. Г.	147	
Радавичъ М. А.	232	Ржевнискія К. А.	117	Руд-яко С. В.	201, 226	
Радзивицкій А. И.	298	Ризположенскія А. В.	306	Рудачъ Г. И.	183	
Радзиевскій Е. С.	310	Рахтеръ В. В.	182	Рудневъ В. М.	116, 118, 126	
Радиненко Ф. М.	263	Ришани А. Б.	184	Рудъ Д. П.	317	
Раділовъ В. Г.	170	Робу Т. А.	276	Ружина А. И.	272	
Радіолъ Л. М.	245	Рогальскій В. Н. Г.	311	Ружницкій А. И.	280, 281	
Радовичъ Э. В.	185	Рогожинскія Н. Г.	301	Румичъ И. А.	321	
Раловъ Н. И.	167	Родаевичъ І. А.	212	Румичъ Н. А.	260	
Ридомскій Л. Я.	275	Родкевичъ Н. А.	305	Румтель Э. Э. В.	315	
Радонежскій Н. А.	293	Родрикъ М. П.	142	Руицовъ П. Н.	216	
Радуканъ И. С.	246	Ронунъ Э. К.	299	Рупенивъ Д. Ф.	166, 221	
Радулеско А. В.	323	Рождественскія А. В.	325	Русановскія И. И.	230	
Радугинъ С. Е.	143	Рожковъ И. Д.	196	Руснакъ П. Н.	268	
Раевская М. Н.	195	Рожковъ И. Ф.	299	Русначенко С. Е.	301	
Раевскій С. М.	133, 135, 146, 197	Розенбаумъ А. Д.	278, 79	Руссаковскія С. М.	200	
Раевскій В. М.	135	Розенбергъ А. М.	170	Руссиянъ К. В.	167	
Риевскій В. И.	288	Розенбергъ Т. П.	175	Руссо М. И.	284	
Разградскія Г. Г.	146, 148, 228	Розенфельдъ И. Ф.	110, 119	Руссо И. К.	266	
Разновскій М. О.	205	Розенфельдъ З. И.	219	Руссо М. А.	258	
Разо Е. М.	19	Розенштейнъ В. Г.	116	Руссо Л. А.	211	
Разау М. М.	123, 125, 236	Розенцвейгъ Ю. А.	278	Руссо Н. И.	185	
Рузшивалинъ М. С.	238	Розминскія Ф. А.	187	Руссо В. И.	150	
Ришъ А. Ф.	180	Розъ Л. М.	242	Русиновъ А. М.	161	
Райновъ А. С.	314	Ройбуль-Вакаре В. И.	258	Руткевичъ К. М.	182	
Райновъ И. А.	314	Ройтбергъ А. И.	198	Рутковскія Н. И.	165	
Райновъ 1-ый С. С.	314	Ройтманъ Э. А.	213	Руцкій М. И.	170	
Райскій М. Д.	185	Рокитянскій Ф. А.	168	Рушичскій В. Л.	221	
Ракеджа Н. П.	256	Рокка-Фуксъ Б. Н.	208	Рыбаковъ П. В.	299	
Раквица Г. Е.	134	Роменскія А. А.	321	Рыбакъ В. Ф.	290	
Ральевичъ С. М.	129	Романенко И. А.	164	Рыбака А. М.	281	
Рамзева Н. Н.	250	Романенко Г. Г.	214	Рыбальченко Р. М.	293, 294	
Рамюза А. И.	216, 221	Романенко Н. А.	194	Рыбцкій В. В.	135	
Равинскія Н. А. прог.	140, 222	Романенко Д. И.	246	Рыбникъ въ Н. К.	172	
Равовъ В. П.	257	Романенко К. А.	254	Рыжковъ Н. Н.	327	
Раппъ Б. И.	244	Романовичъ н. Д.	212	Рыжохинъ П. К.	174	
Раппъ М. И.	224	Романовскія И. Д.	16	Рыкалова Е. Н.	324	
Ратнеръ А.	281	Романовъ Э. Е.	118, 209	Рыкова П. В.	228	
Ратнеръ Л. Л.	161	Романовъ К. И.	195, 204, 207, 210, 229	Рыковскія С. Н.	250	
Ратушый Ф. В.	246	Романскія Г. А.	321	Рыковскія А. Н.	152	
Раудъ С. А.	220	Романчешко А. С.	251	Рынейскія К. С.	179	
Рафаловичъ В. П.	291	Романчукъ Д. А. свящ.	286, 288	Рыхальскія В. С.	185	
Рафаловичъ И. К.	131	Романъ И. И.	307	Рышканъ-Дерожинская		
Рахманъ М. Х.	252	Ромашкевичъ А. М.	184	Е. А.	197	
Рачковскія В. В.	170	Росняскія Г. А.	213	Рышканъ-Дерожинскія		
Рачковскія М. І.	326	Роскошнискія Я. Н.	151	А. Е.	274, 277	
Ребежа И. Г.	272	Роскошнискія Я. И.	279	Рышканъ-Дерожинскія		
Ребровъ А. Ф.	170	Россеть А. А.	257	Г. Г.	277	
Рейслеръ И. Е.	216	Ротаръ Г. Э.	265	Рызникъ-Каушанскія		
Ремезова З. В.	221	Ротаръ С. И.	297	Е. И.	199	
Ременко И. Д.	314, 315	Рохмановъ С. В.	188	Рычанскія Г. М.	227	
Реммеръ К. Г.	128	Рошавскія Л.-А. П.	294	Рышетниковъ В. Г.	140	
		Рошка М. В.	145	Рышетникъ Н. И.	291	
		Рошко И. Феод.	149	Рябовъ Н. С.	250	
		Рошко И. Феод.	162	Рябовъ П. И.	185	
		Рошко В. Н.	186	Рябчукъ И. И.	246	
		Рошко В. В.	242	Рязановъ И. В.	160	

С.	СТР.	СТР.	СТР.
Савва І. Ф. прот.	127, 144, 191, 237	Свитаицкій М. І.	286
Саввинъ Е. П.	150	Свѣтенко Х. И.	323
Савельева С. В.	192	Свѣтенко А. И.	238
Савельчъ А. Д.	150	Свѣтенко А. А.	238
Савенко М. Г.	213	Святополкъ-Мирскій	
Савинская Г. І.	220, 228	Д. Н.	130, 277
Савицкій Ф. Ф.	162	Себи Н. И.	322
Савицкій Ф. Д.	173	Севастьяновъ И. А.	313
Савицкій М. И.	291	Северинъ Ф. И.	290
Савицкій П. А.	242	Селлячекъ І.	143
Савицкій П. М.	351, 324	Сейдель А. В.	218
Савицкій І. И.	322, 324	Сейдль І. А.	216
Савичъ Х. А.	151, 269	Секретевъ П. В.	175
Савичъ А. А.	206	Селезневъ Вас. И.	155
Савойскій Е. Н.	165	Селезневъ Вл. И.	161
Савостянъ А. А.	206	Селецкій Г. Г.	209
Савченко А. Ф.	319	Селявановъ Д. И.	313
Савчукъ А. И.	171	Селискій И. Н.	283, 286
Сагайдачный И. И.	307	Селле Л. Ф.	218, 219
Садовичъ М.	306	Селунская С. В.	191
Садовскій В. Н.	203	Семзковъ Н. М.	299
Садовскій Г. А.	283, 288	Семейкивъ И. А.	319, 324
Савичукъ В. Н.	168	Семенцкій М. Ф.	285
Сакара А. Г.	115	Семеновъ Н. А.	259
Сакара Г. Ф.	255	Семеновъ А. В.	154
Саченко-Сакуль Е. В.	162	Семеновъ П. Н.	167
Салимовскій Н. Л.	174	Семеновъ И. И.	201
Саличко Ф. И.	251	Семибратневъ О. И.	318
Сальмановичъ К. К.	137, 179	Семигратовъ Д. Н.	129, 136, 211, 232, 235, 252
Сальниковъ П. М.	150	Семигратовъ С. Н.	211
Самодуровъ Н. И.	306	Семицель А. Е.	242
Самойленко Г. Ф.	204, 321	Сеникъ В. Ф.	289
Самощевтовъ М. И.	304	Сеникъ А. Ф.	287
Самсоновъ В. В.	140	Сеникъ Ф. И.	286
Самсоновъ П. Н. свящ.	263, 272	Серафимъ архієпископъ	
Самсоновъ Д. И.	289		135, 136, 137, 138, 146, 189, 190
Самсоновъ Г. Д.	301	Сербиновъ И. А.	192
Сандецкій Г. А.	166	Сербиновъ И. П.	237
Санкевичъ І. А.	185	Серватовскій Ф. В.	279
Санютычъ-Курчичскій		Сергѣевъ М. М.	160
А. В.	118	Сергѣевъ П. Н.	155
Сапинскій М. А.	255	Сергієвко П. М.	183
Сапожникъ П. П.	286	Сербиновъ Е. И.	163
Сапожникъ-Еременко		Сербиновъ С. И.	180
А. К.	302	Сербиновъ И. А.	206, 207
Сараича А. А.	202	Сербиновъ І. А.	210
Сараконъ Г. Г.	293, 302	Сербова Б. В.	145
Сарарійскій М. М.	296	Сербова-Сырбъ А. А.	195, 198
Саргани В. К.	166	Сербова-Сырбъ С. И.	206
Сариогло Д. И.	134	Сербовъ С. Н.	125, 164, 200, 206, 211
Сатовская С. Х.	219	Сербовъ К. Н.	200
Сатудовъ М. П.	318	Сербовъ И. А.	326
Сафо А. М.	294	Серебренцкій Н. И.	292
Сафоновъ Н. О.	262, 264	Серебренниковъ І. А.	280
Сахаровъ К. В.	166	Середенко Н. А.	218
Сахаровскій П. Н.	157	Серенсєвъ Б. Р.	185
Свекрпсъ А. А.	169	Сетраковъ Г. П.	293, 299, 306
Свидницкій Ф. Н.	320	Сибирскій А. К.	150
Свиридовъ П. В.	303	Сибовъ И. Н.	244
Свирскій Э. П.	267	Сигалова А. А.	221
Свистунъ В. В.	169	Сиденко П. М.	246
Свистунъ-Ждановичъ		Сизаревъ С. С.	159
И. В.	171	Сикорскій Г. К.	276
		Силинъ М. М.	134
		Силичъ Н. В.	219, 220
		Симаковъ Ф. А.	150
		Симашкевичъ П. А.	163
		Сименицкіа М. И.	286
		Симоновъ И. С.	296
		Сямеонтъ А. И. пасторъ	188
		Симоновъ А. П.	156
		Синадино А. В.	119, 123, 124, 125, 126, 135, 148, 193, 200, 206, 211, 215, 218, 230, 253
		Синадино П. В.	129, 135, 137, 197, 206, 211, 235, 253, 262
		Синадино Е. П.	197
		Синливинскій А. Н.	127
		Сирбу В. М.	130, 253, 258
		Сирбу И. М.	210, 252
		Сирбу Г. М.	253, 256, 259
		Сицинская Е. П.	195
		Сицинскій Л. Е.	137, 193, 199, 230
		Сицинскій Е. Е.	211, 235
		Скалецкій В. М.	240
		Скальскій Н. Н.	299, 304
		Скоповскій Л. І.	259, 260
		Скоржинскій А. А.	295
		Скворцовъ В. А.	325
		Сквозняковъ А. Т.	190, 191
		Скворцова Н. М.	221
		Скляръ Р.—Х. Х.	272
		Скобьюкъ И. В.	170
		Скоморовскій Л. А.	150
		Скордели Ф. К.	236
		Скордели П. К.	253
		Скордели Н. Н.	283
		Скородинская М. А.	224
		Скородинскій А. И.	224
		Скоробогатыи И. Ф.	186
		Скороходъ А. П.	259
		Скульскій Ф. С.	322
		Скржинскій В. А.	168
		Скриба, пасторъ	188
		Скришкарєвъ А. Д.	203
		Скрипчанскій В. В.	176
		Скробанскій А. М.	381
		Скроцкій И. П.	304
		Скрыгинъ В. Я.	148
		Скуричъ М. А.	201
		Скутельникъ С. П.	267
		Славинскій С. И.	155
		Славинскій С. О.	282, 284
		Сладкопѣвцевъ П. А.	143, 192
		Славинскій А. К.	221
		Славинскій Г. К.	297
		Сливинскій И. К.	276
		Слободской В. И.	301
		Слущкій М. В.	195, 226, 227
		Слѣпушкинъ В. С.	120, 126
		Смидовичъ Е. Н.	158
		Смирновъ В. Н.	325
		Смирновъ А. А.	322, 325
		Смирновъ В. И.	142, 191
		Смирновъ М. В.	143
		Смирновъ В. П.	162, 188

СТР.	СТР.	СТР.
Смирновъ К. А.....169	Сорокинъ К. Г.....315	Стефанова А. П.....251
Смирновъ И. А.....177	Сорочанъ К. Е.....280	Стефанова М. П.....251
Смирновъ М., свѣщ.....280	Сосняъ П. А.....246	Стефановскій В. М.....226
Смирновъ П. П.....325	Сосонскій Г. М.....209	Стефанюкъ В. В.....298
Смолевъ Г. Я.....306	Софшченковъ А. И.....152	Стоценко Ф. Ф.....147
Смолевъ Ф. Г.....300	Софановъ Е. И. 292, 299, 303	Стоцкевичъ С. М.....320
Смоленскій М. Ф.....292	Софійскій Г. А.....245	Стилянуан Г. Н.....307
Смоленскій Н. П.....163	Софроновичъ А. И., свѣщ.	Стоббе Г. К.....326
Смоленскій А. П.....253	141, 288	Стово-Мицо Н. Д.....203
Смоленскій П. М.....253	Софроновичъ П. И., прот.	Стоевъ Ф. Д.....314
Смолянская Е. Г.....271	171, 326	Столовскій Н. П.....151
Смольяниновъ В. Н.....176	Софроновъ М. Г.....168	Стойкинъ А. М.....194, 225
Смомашекъ Е. И.....279	Спагаръ К. Д.....316	Стокаличъ Н. М.....311
Смолянскій П. А.....203	Спатаръ Ф. Г.....320	Столь Л. О.....309, 113
Сморчевскій Ц. К.....165	Спилюти Г. А. 130, 292, 293,	Стопановскій Н. К.....281
Смѣловъ П. В.....142, 192	294, 297, 299, 300, 305, 308	Стопневичъ П. А.....173
Снитовскій К. Г.....321	Списовскій Н. А.....264	Стори В. Ѳ.....122
Собавскій В. Э.....154	Спинеиъ Г., свѣщ.....290	Сторожукъ Г. Г.....295
Собанскій Б. В.....155	Спинеиъ Е. Ф.....145	Стоянова Л. И.....324
Соболевскій Я. М.....155	Спитта К. Г.....194	Стоянова Т. Я.....145
Соболевскій М. С.....269	Сивъаковъ Г. С.....168	Стояновичъ В. Г.....322
Соболевскій Э. А. 286, 287	Сребрянскій П. П.....177	Стояновъ К. Е.....120
Соболевъ И. П.....320	Сѣвраки Г. Я.....157	Стояновъ М. С. 148, 200, 228
Соболевъ Ф. Я.....326	Сѣвреско Ф. А.....315	Стояновъ С. С.....309, 315
Собнѣвскія Ю. Ю.....284	Сѣдниковъ Д. Г.....151	Стояновъ В. Н.....165
Сокарка А. Г.....285	Сѣдницкій П. М.....320	Стояновъ П. П.....325
Соколовичъ К. К.....127	Сѣматовъ П. Х.....160	Стояновъ Д. С.....224
Соколова Е. В.....261	Сѣмбуловъ В. А.....155	Стояновъ П. И.....233
Соколовъ С. С.....144, 166	Сѣмеровъ Л. В. 134, 136, 218	Стояновъ І. С., свѣщ.....264,
Соколовъ Ю. Н.....134, 195	Сѣмо Н. Л.....287	268, 271
Соколовъ Д. Д.....134	Сѣневичъ В. И.....279	Сточанъ С.-Ш. А.....238
Соколовъ Г. Н.....163	Сѣневичъ Ф. И.....188	Стражеско В. Е.....212
Соколовъ Д. А.....171	Сѣневичъ Ф. М.....162, 205	Страздингъ Е. И.....306
Соколовъ М. И.....181	Сѣневичъ П. И. 147, 206, 210	Стратанъ И. В.....265
Соколовъ П. С.....188, 247	Сѣнкевичъ А. Г.....117, 127	Стратанъ Э. Д.....115
Соколовъ П. Н.....192	Сѣнчуловъ А. Г. 303, 308	Стратіевскій Л. О.....226, 227
Соколовъ М. К.....246	Сѣринскій К. С.....163	Стратоновъ А. С.....288, 289
Соколовъ Т. А.....246	Сѣрирадова О. К.....298	Стратоновъ-Урывскій
Соколовъ С. Г.....270	Сѣрицкій А. К.....182	В. Г.....209
Соколовъ В. П.....306	Сѣрожинскій Н. Н.....183	Стратулатъ Г. И.....258
Соколовъ Д. Н.....307	Сѣрирадовъ С. С.....248	Стремоухова К. А.....323
Сокольскій А. Н.....306	Сѣровъ Д. Я.....283	Стремоуховъ Н. Н.....173
Солимовскій Н. Л.....193	Сѣрчевскій Л. Р.....150	Стренковскій Н. А. 282, 284,
Соловей Г. А.....268	Сѣценко А. Ф.....170	286, 288, 290
Соловей Д. С.....309	Сѣблннъ-Камейскій	Стрепетовъ П. А.....214
Соловникъ Г. В.....294	С. П.....158	Строеско П. К.....267
Соловьева В. П.....271	Сѣбловскій Н. П.....172	Строй-Строеско Г. В.....134
Соловьева В. П.....242, 250	Сѣгореско П. К.....181	Струковъ А. П.....173
Соловьева А. П.....250	Сѣкольщикова М. М. 162, 218	Струменскій А. Е.....287
Соловьевъ М. А.....162	Сѣксовъ С. Д.....179, 286	Струнина А. В.....271
Солодовниковъ А. Н.....326	Сѣпанковская М. П.....198	Струнскій А. С.....279
Соломоновъ В. П.....193	Сѣпановъ А. И.....123, 197	Стрыхаръ П. М.....171
Соломонъ А. А.....282	Сѣпановъ К. Х.....134	Стрѣкаловскій П. И.....163
Сойтановская Н. О.....134	Сѣпановъ Г. А.....149	Стуксъ В. Г.....161
Сойтузъ Н. М. 268, 269, 271	Сѣпановъ Н. Д.....269	Стуартъ В. Д., баронъ 239,
Сойтузъ Ѳ. И.....151	Сѣпановъ Н. К.....167	241
Сойтыскія Н. В.....249	Сѣпановъ П. С.....317	Стуартъ А. Ф., баронъ 130,
Солунсковъ С. М.....168	Сѣпановъ Т. И.....196	136, 137, 164, 193,
Сонданъ А. Ф.....233	Сѣпановъ Д. А.....318	229, 244
Сонсѣдекія А. В. 282, 286, 287	Сѣпановъ Г. К.....206, 208,	Стуартъ Е. Е., баронеса 229
Сонсѣдекія К. В.....286	222	Студеникинъ Н. И.....154
Сонцовъ Н. Е.....162	Сѣпановъ Е. Э.....239, 240,	Стуловская Е. А.....145
Соподинскій П. А.....173	241, 244	Стульниковъ А. И. 149, 198
Сорбало В. И.....266	Сѣпановъ М. Г.....250	Стушняъ В. В.....172
Сорокинъ И. И.....246, 248	де-Стеркъ П. Ф.....202	Стурдза Н. К.....235

СТР.	Ф	СТР.	СТР.
Сыранкевичъ И. Т. . . . . 151, 299, 303	Тарнавскій Н. А. . . . . 123	Тодоровъ С. П. . . . . 239, 240, 242	Тодоровъ В. Г. . . . . 314
Старче П. Е. . . . . 120, 134, 206, 233	Тарчовскій І. С. . . . . 184	Тодоровъ Х. П. . . . . 319, 321, 324	Токапъ І. Ф. свящ. . . . . 141, 143
Судковскій Г. С. . . . . 214	Татаркевичъ Б. І. . . . . 149	Токанъ І. Ф. свящ. . . . . 141, 143	Токанъ Е. А. . . . . 145
Судковскій А. С. . . . . 217, 223	Таточко Ф. Т. . . . . 181	Токанъ Л. Я. свящ. . . . . 288, 291	Токаревъ Н. Н. . . . . 166
Сукинъ Д. К. . . . . 233	Таточко В. С. . . . . 261	Токаревъ М. М. . . . . 170	Толвинскій К. Л. . . . . 183
Суковатый П. Н. . . . . 301, 303	Татсизянцъ А. С. . . . . 152	Толмачевскій Н. Н. . . . . 214	Толмачевъ П. П. . . . . 157
Судевичъ Н. Н. . . . . 173	Татсизянцъ Анд. С. . . . . 153	Толмачевъ А. П. . . . . 236	Томашевичъ В. А. . . . . 166
Сумиловичъ А. П. . . . . 158	Татсизянцъ Н. С. . . . . 320	Томашевская Л. Г. . . . . 220	Томашевскій Л. А. . . . . 149
Сумароковъ В. Н. . . . . 166	Татуныко В. П. . . . . 276	Томашевскій М. С. . . . . 238	Томашевскій Ю. Г. . . . . 289
Сумъ Сумчинскій І. А. . . . . 147	Таубъ Н. А. . . . . 134	Томіукъ П. Н. . . . . 321	Тепачевскій Н. Я. . . . . 150
Сурипъ П. В. . . . . 300	Таурянъ В. К. свящ. . . . . 302, 304, 305, 306	Тепачевскій Я. П. . . . . 170	Топиро Б. А. . . . . 116, 117, 119
Суровъ Н. М. . . . . 169	Таушановъ С. Н. . . . . 255	Топиръ В. Я. . . . . 316	Торгашевъ Л. П. . . . . 169
Суручанъ Н. П. . . . . 123	Таченко Б. К. . . . . 280	Торгашевъ В. Н. . . . . 170	Торгашевъ Н. И. . . . . 180
Суручанъ Ф. Ф. . . . . 125, 130, 186, 235, 266	Ташевскій А. А. . . . . 155	Торчинскій С. І. . . . . 216	Травинъ Б. А. . . . . 142, 190, 191
Суручанъ Е. Ф. . . . . 211, 235	Твердіенячъ И. . . . . 193	Трагани Э. Ф. . . . . 127, 207, 210, 211	Трафальчакъ А. П. . . . . 153
Суручанъ М. Ф. . . . . 212	Твердохлѣбова С. В. . . . . 195, 196, 198	Трафальбергъ Л. Ф. . . . . 227	Трахтманъ М. С. . . . . 298
Сусловъ А. М. . . . . 317	Тверитинъ Н. А. . . . . 326	Трачевскій Ю. В. . . . . 185	Тренюхинъ В. М. . . . . 182
Сусловъ М. В. . . . . 207	Тевдорадзе Д. Н. . . . . 142	Трескинъ А. А. . . . . 118	Трескинъ Н. Ф. . . . . 173
Сутигинъ П. А. . . . . 286, 287	Текежи П. С. . . . . 280	Треттеръ Л. К. . . . . 134	Трелицкій В. Н. . . . . 172
Суфлетъ Я. Н. . . . . 151, 224	Теодорчикъ Ф. А. . . . . 214	Трещина А. І. . . . . 324	Трещина Е. І. . . . . 324
Сухинъ Т. В. . . . . 246	Теплова А. В. . . . . 195	Трещинскій Ф. Н. . . . . 357	Трибой П. А. . . . . 235
Суховъ П. И. . . . . 247	Тепловъ М. В. . . . . 233	Трибесская Н. И. . . . . 196	Трибесскій А. К. . . . . 137, 207
Суховыхъ А. А. . . . . 152	Терзи С. Г. . . . . 315	Трипольскій М. П. . . . . 202	Тритшель В. Ку. . . . . 183
Суховыхъ М. А. . . . . 173	Терзывъ Д. Н. . . . . 299	Трифоновъ Н. Г. . . . . 311	Трифоновъ К. Д. . . . . 329
Сухопаренко А. С. . . . . 314	Теребиленковъ М. М. . . . . 299	Троицкая А. В. . . . . 145	Трофимовъ А. П. . . . . 204
Сучеванъ В. П. . . . . 144	Терлецкая В. Ф. . . . . 267	Трофимовъ С. А. . . . . 256, 257	Троицкій Г. А. . . . . 162
Сушицкій В. Т. . . . . 169	Терлецкій Д. А. . . . . 178	Трошанъ М. И. . . . . 316	Троя В. М. . . . . 264
Сушкевичъ А. П. . . . . 168	Терлецкій Т. Ф. . . . . 127	Трояновскій Э. И. . . . . 118	Трубицынъ А. И. . . . . 173
Суэтовъ С. В. . . . . 301	Терледкій В. Г. . . . . 151	Труновъ В. С. . . . . 174	Трусковскій В. Н. . . . . 259
Сырбу А. Ф. . . . . 275	Терледкій В. А. . . . . 203	Тугольсовъ П. А. . . . . 144	Тудора Н. Е. . . . . 278
Сырбу А. В. . . . . 255	Терпигорева А. М. . . . . 271	Тузевко В. Д. . . . . 304	Тудубывъ А. Н. . . . . 172, 24
Сырбъ С. М. . . . . 136, 211, 252	Теуть И. В. . . . . 117	Тульчановъ Д. Ф. . . . . 313, 32	
Сырбъ И. М. . . . . 140, 200, 211, 235	Теуть К. К. . . . . 194		
Сырчевъ И. Н. . . . . 174	Тикова А. П. . . . . 251		
Сырмятниковъ А. С. . . . . 177	Тильманъ И. А. . . . . 203		
Сытмаловъ К. А. . . . . 170	Тиммъ В. К. . . . . 183		
Сытмаловъ С. Т. . . . . 260	Тимотинъ Н. свящ. . . . . 192		
Сѣдлечекъ А. П. . . . . 236	Тимотинъ М. А. . . . . 206		
Сѣкляцкій В. І. . . . . 172	Тимофеевичъ В. П. . . . . 158		
Сѣменцовъ А. К. . . . . 150	Тимофеевъ Е. В. . . . . 161		
Сѣнкевичъ Л. В. . . . . 260	Тимофеевъ Ф. Г. . . . . 246		
Сѣвицкій П. В. . . . . 166	Тиника Д. А. . . . . 269		
Сѣроцинскій М. С. . . . . 116, 118	Тиника В. П. . . . . 163		
Сѣчкарь А. П. . . . . 292, 295	Тирайръ архимандр. . . . . 187		
	Титаревъ А. И. . . . . 264		
	Титоровъ М. И. . . . . 314		
	Титурукъ М. И. . . . . 234		
	Тихвинская М. В. . . . . 324		
	Тиховичъ В. И. . . . . 132, 193, 209		
	Тихоновъ И. С. . . . . 210, 238		
	Тихоновъ Н. П. . . . . 316		
	Тиханюкъ-Сорока Н. А. . . . . 203		
	Тишковская А. С. . . . . 145		
	Ткаченко Г. С. . . . . 293		
	Ткаченко И. Т. . . . . 149		
	Ткачукъ В. П. . . . . 217, 220		
	Ткачь А. А. . . . . 303		
	Тобковъ Э. И. . . . . 145		
	Тодорова Н. В. . . . . 231		
	Тодоровъ Г. . . . . 193		
	Тодоровъ К. Д. . . . . 213		



СТР.	Ц.	СТР.	СТР.
Хачиковъ В. Х. . . . . 194, 207, 210	Цанко-Кыльчикъ Г. И. . . . . 134	Чебановъ Н. И. . . . . 316	
235	164, 244, 250, 251	Чебанъ С. Н. свящ. . . . . 258,	
Хачикянцъ А. Х. . . . . 207	Цанко-Кыльчикъ И. Г. . . . . 134,	259, 260	
Хватовскій А. В. . . . . 269	148, 207, 321	Чебанъ Д. Л. . . . . 147	
Хвещенко Е. Л. . . . . 173	Царегородцевъ В. И. . . . . 160..	Чебанъ Д. Г. . . . . 235	
Хелимскій Г. Г. . . . . 124, 176	Цариковъ А. А. . . . . 153	Чебанъ Н. И. . . . . 272	
Хелковская В. Ф. . . . . 221	Цвакунъ И. Б. . . . . 162	Чебанъ Ф. Е. . . . . 320	
Хельминскій А. Л. . . . . 192	Цегельникъ А. П. . . . . 180	Чебанъ Ф. М. . . . . 268, 319	
Хикисъ М. О. . . . . 268	Цегоевъ К. К. . . . . 152, 209	Чеб-тарева Л. Ф. . . . . 218	
Хольмстремъ К. Э. . . . . 170	Целихъ С. К. . . . . 117	Чеботаревъ С. П. . . . . 314	
Хенкинъ А. А. . . . . 122, 197, 207	Цепринскій Цѣкавый Г. К. . . . .	Чеботаревъ М. К. . . . . 216, 225	
234	295, 302	Чеботаревъ С. П. . . . . 309	
Хенкинъ Н. А. . . . . 120, 263	Церранъ Э. ксендзъ . . . . . 188	Чеботаревъ П. В. . . . . 147	
Хереско А. П. свящ. . . . . 278	Центарскій К. И. . . . . 151	Чеботаревъ С. В. . . . . 172	
Хереско З. П. . . . . 145	Цизерль М. Ф. . . . . 217, 201	Чеботаревъ М. К. . . . . 170	
Херхеулидзе князь И. М.	Циммеръ Г. Ф. . . . . 246	Чеботаревъ С. А. . . . . 196	
170, 237	Ципкисъ М. А. . . . . 201	Чес-таренко А. П. . . . . 171	
Херцъ В. К. . . . . 136, 252	Ципорлей Д. И. . . . . 296	Чеботелко Ф. И. . . . . 310	
Хесь Ш. М. . . . . 291	Цирельсонъ Л. М. . . . . 188	Чевдаръ И. К. . . . . 299, 300, 303	
Хижняковъ Н. М. . . . . 184	Церво І. П. . . . . 295	Чегодаръ Н. П. . . . . 256	
Хивкуловъ И. В. . . . . 207, 210	Цитовичъ М. П. . . . . 127	Чеголя М. М. . . . . 145	
Хивкуловъ Д. Х. . . . . 214	Цицерига А. В. . . . . 316	Чегринцъ-въ В. А. . . . . 165	
Хивкуловъ К. П. . . . . 273, 277	Цицерошинъ А. Г. . . . . 170	Чегринцева М. И. . . . . 219	
Хивкуловъ Х. В. . . . . 191, 210	Цог-евъ А. З. . . . . 163	Чегринцевъ Л. В. . . . . 237	
210	Цомая С. Г. . . . . 142	Чегринцова А. И. . . . . 220	
Хивкуловъ Ф. Ф. . . . . 260	Цоръ Ф. И. . . . . 153	Чеканъ А. В. . . . . 283	
Хитровъ А. И. . . . . 127	Цурканъ В. И. . . . . 302	Чеканъ Д. А. . . . . 278	
Хитунъ М. Д. . . . . 308	Цурканъ Н. Е. . . . . 242	Чекирда А. И. . . . . 287	
Хлобошинъ В. Н. . . . . 239, 241, 242	Цурканъ С. А. . . . . 211	Чекеруль-Кушь М. К. . . . . 230	
Хлодовскій Е. Н. . . . . 160	Цхветадзе Я. І. . . . . 236	Чекеруль Кушь А. Л. . . . . 170	
Хлоповъ М. К. . . . . 298	Цыганко Е. Ф. . . . . 198	Челанъ С. прот. . . . . 143, 196	
Хмеллеръ Г. И. . . . . 303	Цыганко Н. В. . . . . 130, 207, 210	Челанъ Д. . . . . 259	
Хмелевскій А. В. . . . . 222	Цыганко В. Н. . . . . 207	Челебидаки А. А. . . . . 239, 242,	
Хобець П. И. . . . . 216	Цыпкинь К. Т. . . . . 246	244	
Холдевиць І. К. свящ. . . . . 288	Цѣвовская Е. Ю. . . . . 192, 230	Челебидаки Х. А. . . . . 245	
Хоминъ С. Г. . . . . 246	Цѣшковскій Е. Г. . . . . 312	Чемнировъ Г. Х. . . . . 147	
Хоминскій И. Ф. . . . . 279		Чепало Н. К. . . . . 315	
Хоминскій К. Б. . . . . 309, 310		Чепуринъ Е. А. . . . . 269	
Хоминскій Н. А. . . . . 269		Чепуринъ Н. К. . . . . 248	
Хадру Ювинъ админ. . . . . 188		Чербанова С. Н. . . . . 218	
Хогановъ Я. О. . . . . 309		Червинскій Н. Д. . . . . 118	
Хотичукъ Ф. Я. . . . . 205		Чередьевъ А. М. . . . . 151	
Хоципскій И. А. . . . . 279		Черкасовъ А. Т. . . . . 246	
Хрисолоръ Э. Э. свящ. . . . . 256		Черкесъ А. М. . . . . 264	
259, 261		Черкесъ Е. Г. . . . . 136, 197	
Храпко И. Г. . . . . 216		Черкесъ Е. М. . . . . 271	
Храптивская С. Г. . . . . 195, 196		Черкесъ Л. С. . . . . 126, 130, 207,	
Храптивская Е. Г. . . . . 194		212, 252	
Храптивскій В. Г. . . . . 116, 117		Черкесъ И. С. . . . . 252, 256, 258	
Храптивскій І. Г. . . . . 147, 194,		Черкесъ Г. С. . . . . 258	
209, 210		Черкесъ Х. С. . . . . 129, 154, 208,	
Храптивскій В. Г. . . . . 283		235	
Хринополо С. И. . . . . 316		Черенскій В. Ф. . . . . 326	
Христовъ И. В. . . . . 328		Черницкій И. В. . . . . 173	
Христовъ Н. Х. . . . . 314, 315, 322		Чернетяко В. И. . . . . 269	
Хрисогодуло-Фивити К. Д. . . . . 219		Чернобай Г. Т. . . . . 135	
Хронусовъ Г. П. . . . . 305		Черновъ Н. Н. . . . . 289	
Хрѣъ П. Ф. . . . . 251		Черновъ Л. М. . . . . 162	
Хршановская Н. А. . . . . 136		Черноуданъ Г. Г. свящ. . . . .	
Хршанковъ Н. П. . . . . 149		264, 269	
Худзинская А. И. . . . . 281		Чернявскій І. І. свящ. . . . . 141	
Хулзинскій П. И. . . . . 171		Чернышевъ М. Т. . . . . 166	
Худоминскій В. М. . . . . 134,		Чертанъ Д. В. прот. . . . . 274, 278	
285		Чертанъ М. Д. . . . . 281	
		Четинъ А. Н. . . . . 145	

СТР.	СТР.	СТР.
Чефранова Ф. Ю.....145	Шеларь И. К.....181	Шинь К. К.....280
Чеховичъ М. А.....218	Шелковъ В. М.....170	Шпотенко К. Ю.....216, 223
Чеховичъ Л. В.....245	Шемитовъ К. И.....236	Шпотенко А. И.....223
Чижевскій Г.-Б. М.....270	Шемюгъ К. Н.....172	Шрайбергъ Н. М.....284, 288
Чижевскій С. Г.....280	Шемьянскій И. Д.....118	Шрайбергъ Х. М.....277
Чижъ Л. П.....275	Шепетовскій Н. В.....172	Штааге А. Э.....119
Чикилевскій С. Г.....238	Шептеличъ Н. К.....132	Штааге Э. Г.....187
Чирпуновъ В. П.....122, 123	Шептеличъ-Херцеско	Штаавько Н. И.....237
Чолянъ Н. Ф.....249	Н. К.....162	фонъ-Штейнъ С. В.....327
Чону С. В.....236	Шептицкий Л. В.....269	Штейнъ М. Я.....207
Чорба П. Д.....195	Шепфъ Г. Ф. 195, 207, 216, 230	Штенгель Э. А.....325
Чорба Ф. Ф.....136, 137, 207	Шербанеско А. И.....325	Штернъ Г. Я.....236
Чорба Д. Л.....150	Шербановъ И. И.....219	Штибель А. Я.....278
Чохъ Н. М.....242, 249	Шерстюковъ М. М.....175	Штиопуль И. И.....185
Чубаровъ А. В.....134	Шестаковъ Л. П.....156	Штриккеръ А. В.....128
Чугора Г. К.....160	Шетле Х. М.....297	фонъ-Штромбергъ Е. Е. 150
Чудаковъ И. П.....183	Шешура А. Н.....127	Штруиъ Н. М.....327
Чудовскій И. Н.....154	Шидагисъ Матвѣй,	Шубина Е. Т.....305
Чуйкевичъ Б. Г.....116, 117	ксендзь.....188	Шугалевичъ Б. А.....265
Чудковъ А. О.....142, 191	Шидашевко И. Д.....297	Шульга А. М.....225
Чудярко М. И.....137	Шиковъ И. К.....316	Шульцъ Э. С.....150
Чупряевъ Г. Ф.....257	Шиллингъ Г. Э.....302	Шумахеръ И. А.....215
Чупряевъ И. Ф.....258, 259	Шиловъ А. А.....174	Шуръ С. А.....209
Чухаевъ П. Н.....155	Шилъевъ С. Е.....226	Шугенко И. М.....317
Чухурянъ М. М.....130, 277	Шимаковскія Н. Н.....149	Шутиловъ Л. В.....306
Чухурянъ И. М.....277	Шиманкевичъ В. Н.....267	
Чхенкели И. В.....242	Шимановичъ Н. И.....266	
	Шимановичъ И. И.....134	
	Шимановскій А. Н. 194, 201, 208, 211, 235	
	Шимановскій Ф. А.....214	
	Шиманскій А. И.....215	
	Шинъ И. М.....325	
	Ширяевъ М. М.....160	
	Ширяевъ В. И.....201	
	Ширяевъ К. Г.....260	
	Ширяевъ А. А.....300	
	Шитгъ М. Г.....135, 285	
	Шитцъ П. Ю.....161	
	Шинкавъ В. Т.....180	
	Шинкинъ И. П.....212	
	Шяшко Ц. Ц.....188, 213	
	Шяшко Ф. Ц.....279	
	Шюльвикъ И. С. 198, 199	
	Шлихенмееръ А. И. 270, 271	
	Шлихенмееръ В. А.....147	
	Шлихенмееръ И. И.....210	
	Шмаковъ В. М.....260	
	Шмаковъ П. М.....214	
	Шмидтъ К. А.....230	
	Шмидтъ А. К.....207	
	Шмидтъ В. К.....199	
	Шмидтъ Е. Э.....287	
	Шмитъ В. П.....184	
	Швакенабургъ Ф. Ф.....151	
	Шнейдеръ Б. Е.....156	
	Шойнъ Ф. М.....299, 303	
	Шокамокъ П. Г.....296	
	Шоманскій И. О.....321	
	Шороховъ А. Я.....245	
	Шоръ Д. Б.....252	
	Шоръ Аронъ.....208	
	Шостаковскій П. Д.....290	
	Шпакъ С. Ф.....224	
	Шнехтъ Г. К.....270, 272	

## Ш.

Шабельская С. П.....217, 220	Щегловъ Н. Д.....217, 218, 220, 223	Щеглятьевъ Н. Е.....260
Шайблеръ Р. В.....218, 229	Щегловъ Д. В.....144	Щербакъ въ А. В.....179
Шалдаръ Н. И.....179	Щербакъ В. В.....147	Щербакъ И. Ф.....317
Шамшева А. П.....220	Щербакъ В. Д.....172	Щербининъ А. В.....305
Шапиро И. О.....308	Щербиновъ А. В.....305	Щербиновъ С. И.....203
Шапиро Ю.....281	Щербинъ Н. И.....132	Щефирца С. Л., прот.....141
Шаповаленко М. П.....245	Щербунъ Д. Ф.....315	Щука І. Н., свящ.. 144, 219
Шапочкинъ К. П.....217	Щука А. И.....163	Щуцениковъ Г. Е.....163
Шарбановичъ А. И.....145		
Шарбановичъ Г. И.....307		
Шарковъ И. Р.....257		
Шатскій Л. Л.....298		
Швайка П. Г.....317		
Шваамбергъ К. В. 194, 212, 223		
Шварубергъ В. Я.....125		
Шварубергъ Я. В.....200		
Шварцманъ А. З.....301		
Швачко П. А.....291		
Швецъ П. П.....286		
Швецъ И. И.....135		
Швидковскій А. В.....240		
Швобъ Н. А.....167		
Шебалинъ В. А.....166		
Шебловинскій Г. Ф.....248		
Шевандо М. Ф.....272		
Шевченко А. П.....300		
Шевченко Л. К.....319		
Шевченко М. И.....321		
Шевченко Н. С.....223		
Шевченко І. Г.....219, 225		
Шевчишевъ І. Г.....289		
Шевыревъ П. Р.....250		
Шейкевичъ М. І.....199		
Шелль Е. А.....165		

## Щ.

## Э.

Эбергардъ Я. М.....135	Эверсъ А. О.....162	Эгельштейнъ Я. Ф. 123, 136, 147, 229, 230
Эверсъ А. О.....162	Эгельштейнъ Я. Ф. 123, 136, 147, 229, 230	Эгельштейнъ А. Р.....229
Эгельштейнъ Я. Ф. 123, 136, 147, 229, 230	Эгельштейнъ А. Р.....229	Эгуль Л. И.....315
Эгельштейнъ А. Р.....229	Эгуль Л. И.....315	Эзерингъ М.-А. Г. 271, 272
Эгуль Л. И.....315	Эзерингъ М.-А. Г. 271, 272	Эйсмондъ А. П.....178
Эзерингъ М.-А. Г. 271, 272	Эйсмондъ А. П.....178	Эйсмонтъ А. А.....309
Эйсмондъ А. П.....178	Эйсмонтъ А. А.....309	Эйхлеръ З. Ф.....229
Эйсмонтъ А. А.....309	Эйхлеръ З. Ф.....229	Элиатъ Е. И. 262, 264, 266, 271
Эйхлеръ З. Ф.....229	Элиатъ Е. И. 262, 264, 266, 271	Элиатъ В. Е.....262
Элиатъ Е. И. 262, 264, 266, 271	Элиатъ В. Е.....262	Эвальдъ Д. А.....169
Элиатъ В. Е.....262	Эвальдъ Д. А.....169	Эпури Н. М.....273
Эвальдъ Д. А.....169	Эпури Н. М.....273	Эшштейнъ И. Л.....298
Эпури Н. М.....273	Эшштейнъ И. Л.....298	Эржіу А. Н.....130
Эшштейнъ И. Л.....298	Эржіу А. Н.....130	Эржіу Г. Н.....262, 266
Эржіу А. Н.....130	Эржіу Г. Н.....262, 266	



СТР.		СТР.		СТР.	
	Якерманъ онъ же Яки-		Явчицкий С. А.....	279	
	менко В. Д.....	274	Яременко М. В.....	185	
К. Н. ....	262, 266	Якимовъ В. С....	214, 218	Ермонкинъ В.....	323
Н. И.....	266	Якиръ Ф. А.....	207	Яроцкий Н. А.....	304
Пегеръ А. Ф.....	193	Яковенъ Г. А.....	203	Ярошевичъ А. А.....	292,
Реръ М. П.....	228	Яковлева А. Н. ....	308	297, 298, 299, 308	
<b>Ю.</b>					
Венедиктъ Геромонахъ ..	146	Яковлевъ А. К.....	281	Ярошевичъ А. А.....	125,
Владъ А. Н.....	115	Яковлевъ А. В. ....	142	127, 128, 130, 297	
Владъ П. И.....	142, 225	Яковлевъ П. А.....	168	Ярошевичъ А. А.....	130
Владимиръ В. А. ....	214, 216	Якуба П. П.....	177	Ярошевичъ Г. А. ....	297
Владъ Р. И.....	297	Якубовичъ В. А.....	200	Ярошевичъ С. Э.....	155
Владъ В. А.....	152	Якубовичъ В. В. ..	230, 274	Ярошевскій А. К.....	266
Владъ А. И. срящ..	144	Якубельскій К. Л.....	293	Ясенскій С. Б.....	153
Владъ С. А.....	322	Яловага В. С.....	283, 286	Яснова А. А.....	322
Владъ Е. А.....	297	Ямболова А. Д.....	322	Ясская Л. М..	198, 199, 200
Владъ Л. Г.....	294	Яминскій Е. Ф.....	242	Ястремская Е. М.....	281
Владъ Г. В. ....	244	Ямогло А. Н.....	171	Ястремскій М. Г....	167, 281
Владъ И. А. прот. ..	144	Ямпольскій Ш. Б.....	316	Ятвинская Н. П.....	222
<b>Я.</b>					
Владъ И. В.....	162	Явницкій А. Х.....	154	Ятвинскій М. П. ....	222, 228
Владъ Е. С....	218, 221	Янкевичъ Л. Н.....	326	Ятвинскій Ф. Н.....	203
Владъ Е. В.....	203	Янковскій П.-В. М.....	169	Яхно Я. Б.....	225
Владъ В. Д. ..	299, 303	Янковскій Р. Г.....	212	Яцевичъ Ф. А.....	154
Владъ Д. В.....	292	Яновскій Е. Ф.....	236	Яценко Н. О....	118
Владъ А. Г.....	204	Яновскій С. В.....	167	Яцмирскій В. А. ....	290
Владъ А. К.....	242	Яновскій Т. Г..	196, 197, 212	Яковскій А. А.....	285
Владъ С. В.....	156	Яновскій Р. Э.....	311	Яцковскій И. К.....	290
		Яновскій Н. К....	172	Яшниченко П. П.....	294
		Яновскій Т. В.....	178	Ящувъ А. А.....	281
		Явушевскій Е. С.....	149	<b>Ѳ.</b>	
		Явушевскій Н. Я.....	224	Ѳеодорова П. Ѳ.....	145
		Явушкевичъ А. Л.....	319		
		Явушковскій В. П.....	159		
		Янчевскій Г. О.....	277		

90904



Αθήνα, 1998

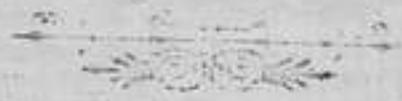

# М. И. ЛУКАШЕВСКИЙ.

КИШИНЕВЪ. Фонтанный пер., № 4, уг. Купеческой ул. Телефонъ № 1-21.

## ЗАВОДСКИЕ СКЛАДЫ:

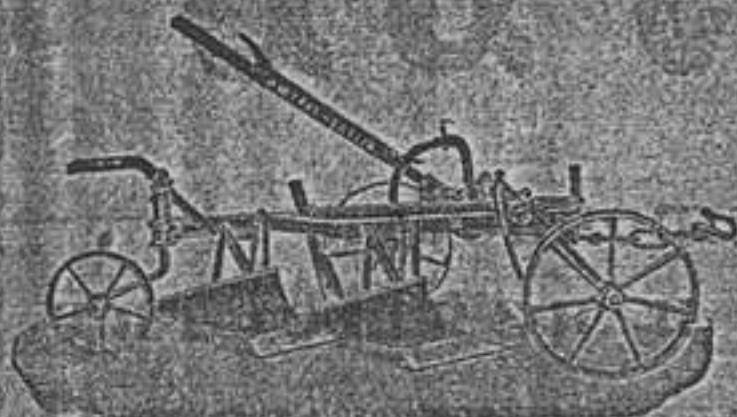

Акционернаго Общества для производства земледѣльческихъ орудій и машинъ

### И. И. ГЕНЪ

одно- и много-лемешные плуги съ полированными культурными отвалами.

Асбесто-цементныхъ черепицъ „ВЪКЪ“ фабрики „ЯНЪ ЯКЪ и К°“ (прочныя, негорюемыя, легкія и лучшій кровельный матеріалъ для покрытія сельскихъ и городскихъ построекъ).

## ПРЕДСТАВИТЕЛЬСТВА ЗАВОДОВЪ

### „ЧАРЛЬЗЪ ДИРИНГА“

(Съв.-Америк. Штаты)

Своиозалки, жатки, сѣно-возилки, грабли, культиваторы, дисковые бороны, маневренные шагаги, оригинальные запасныя части и пр.



### „В. КУПЕРЪ и ШЛЕМЯННИКИ“

Орудія и машины для американскаго рода земледѣлія, культуры и заготовки „TRUSC“ для даченія животному.

### „П. А. ДОНЦОВЪ“

Вѣялки, сортировки

### „М. ВОЛЬСКИЙ и К°“

Молотилки, корнерѣзки, конные прѣзлы, молотилки и проч.



### „К. К. ЛАЙБЕРЪ“

Кунгуртныя молотилки, виноградныя прессы и давилки.

### Также имѣются на складѣ:

Локомотивы, молотилки, мукомольныя мельницы, маслобойныя прессы, десятичные вѣсы съ гирями, кукольотборники, нефтяныя двигатели и пр. сельско-хозяйствен. орудія и машины.

### Цѣны на все орудія и машины заводскія

Обществамъ и кредитнымъ учрежденіямъ предоставляется широкая разсрочка платежа. Все запросы слѣдуетъ направлять во г. Кишиневъ по вышеуказанному адресу.

# О з у в ъ

лучшая по прочности  
и изяществу  
ИЗВѢСТНЫХЪ ВѢНСКИХЪ ФАБРИКЪ:

А. Найдера, Антона Чапекъ, Братьевъ Лисенскихъ,  
Виделесъ и К<sup>о</sup>,

а также лучшихъ

РУССКИХЪ ФАБРИКЪ

и собствен. произв. имѣется въ большомъ и  
разнообразномъ выборѣ въ

==== МАГАЗИНЪ ====

## Г. А. ЛАПШУКА

ПРИНИМАЮТСЯ ВСЕВОЗМОЖНЫЕ

==== ЗАКАЗЫ ====

К И Ш И Н Е В ъ,

Адровская ул., Соборный домъ.

БОГЕМСКІЙ  
ПОСУДНЫЙ И ЛАМПОВЫЙ  
МАГАЗИНЪ

**Д. РАКІЕРА**

Иваиловская, Песчакъ, рядомъ съ магазиномъ Гриффельда, противъ Гор. Банка.

Громадный выборъ посуды  
лучшихъ заграничныхъ и  
русскихъ заводовъ.

ФАРФОРОВЫЕ,  
ФАЯНСОВЫЕ  
и СТЕКЛЯНЫЕ СЕРВИЗЫ.

Спеціальное представительство алю-  
миніевой и эмалированной посуды.

**СКЛАДЪ**

московскихъ, варшавскихъ и загранич-  
ныхъ разныхъ галантерейныхъ, платоч-  
ныхъ товаровъ и галошъ

ПОДЪ ФИРМОЙ

**И. Л. ПОДГАЕЦКАГО,**

г. БѢЛЫЦЫ, Вессар. губ., Петербург-  
ская ул., собств. домъ.

Ленты, кружева, нитки  
швейныя и чулочные, до-  
клады мужскіе и дамскіе,  
клеенки, замки и стальные  
издѣлія, платки плюшевые  
и шерстяные, шарфы, фу-  
файки, перчатки, валенки  
и комнатныя обои.

**МАГАЗИНЪ**

**В. К. ПАНАГОТИ**

Кипиневъ, уг. Александровской и Пушкинской ул.

Постоянное полученіе  
бакалейныхъ товаровъ.

РУССКІЯ и ИНОСТРАННЫЯ ВИНА, РОМЪ,  
КОНЬЯКЪ, ЛИКЕРЫ и проч.

Цѣны соотвѣтствуютъ качеству товаровъ

КНИЖНЫЙ СКЛАДЪ

# „ОБРАЗОВАНИЕ“

Александровская ул. Телефонъ 2 41.

ВСЕГДА ВЪ ГРОМАДНОМЪ ВЫБОРѢ

## НОВЫЯ КНИГИ,

ПРИНАДЛЕЖНОСТИ ДЛЯ БАНКОВЪ И КОНТОРЪ.

### Громадный выборъ

канцелярскихъ и чертежныхъ принадлежн.

ПО СТОЛИЧНЫМЪ ЦѢНАМЪ

**— ПРИЕМЪ ПОДПИСКИ —**

НА ЖУРНАЛЫ И ГАЗЕТЫ ПО РЕДАКЦИОННЫМЪ ЦѢНАМЪ.

Изящное изготовленіе



орловъ и гербовъ.

ЖИВОПИСЕЦЪ

# ЗЕЛЬЦМАНЪ

Николаевская, д. Хамудиса, рядомъ съ маг. Гесера

**ИСПОЛНЯЕТЪ ЗАКАЗЫ:**

Вывѣсокъ и плакатовъ на стеклѣ,  
дерево, картонъ и пр.  
Рельефныя буквы деревянные, метал-  
лическія и на проволочн. сеткахъ.  
Новыя выѣски **БРИЛЛАНТЪ**  
(шпалера)

Матировка и вытравленіе рисунковъ  
на стеклѣ.  
Эскизы (по вѣду стѣнъ)  
для фасадовъ, магазиновъ, клѣшекъ,  
этикетокъ, записокъ, дипломовъ и  
проч.

Исполненіе добросовѣстное и аккуратное по умѣрен. цѣнамъ.

ПОСТАВЩИКЪ

Шиневск. Отдѣл. Императ. Русск. Муз. О-ва

**Р. СИКОРА и К<sup>о</sup>.**

— Александровская улица (Пассажъ). —

ДЕПО

РОЛЕЙ,

КЛАВИНО,

ФИСГАРМОНИИ

И МУЗЫКАЛЬНЫХЪ ИНСТРУМЕНТОВЪ.

единственное представительство для Бессарабской губернии

ВСЕМИРНО ИЗВѢСТНЫХЪ ФАБРИКЪ

**Блютнеръ, Бехштейнъ, Стенвей**

и др. первоклассныхъ фабрикъ.

ОПУСКАЕТСЯ РАЗСРОЧКА ПЛАТЕЖА

Прокать, настройка и починка.

— ТЕЛЕФОНЪ № 1-22 —

**ВОЕННЫЙ ПОРТНОЙ**

8-го гусарскаго Лубенскаго полка

**Любельскій-Меньщикъ.**

**— КИШИНЕВЪ. —**

**ПРИНИМАЕТЪ ЗАКАЗЫ**

**ВСЕВОЗМОЖНЫХЪ ВОЕННЫХЪ**  
**и гражданскихъ платьевъ.**

- 1) Улица Гоголя (бывшая Семинарская), собствен. домъ, № 22.
- 2) Приемъ заказовъ, Пушкинская, противъ Городскаго Банка.



**РЕСТОРАНЪ**

**„САВОЙЯ“**

**— ПЕРВОЙ —**

**КИШИНЕВСКОЙ АРТЕЛИ ОФФИЦИАНТОВЪ**

улица Шмидта. Телефонъ № 4-02.

Принимаются всевозможные заказы съ собствен-  
ной сервировкой.





Въ городѣ ХОТИНѢ, Бессарабской губ.

**Первый пиво - медовареный**

**и солодовенные заводы**

**М. А. КАЛПАКЧИ**

и наслѣдниковъ ихъ

**Л. БРОНШТЕЙНА,**

существ. съ 1797 г.

ИЗГОТОВЛЯЕТЪ РАЗНЫЕ СОРТА

**ПИВА И МЕДА,**

а также изготовляетъ разные сорта

**СОЛОДА**

КАЖЬ-ТО:

темный, свѣтлый,

пильзенскій

и кульбахскій

ВЫСШИХЪ КАЧЕСТВЪ.

Винокуренно-Ректификаціонный

Пиво-медоваренный,

солодовенный заводы

подъ названіемъ

**„Днѣстръ“**

*Абрама Лейсаха*

и наслѣдниковъ

*Лейбы Миллера,*

на пиво-медоваренномъ заводѣ

изготавливается

**ПИВО и МЕДЪ,**

разныхъ сортовъ,

а также свѣтлый

пильзенскій солодъ

высшаго качества.

Гор. ХОТИНЪ, при рѣкѣ Днѣстръ.



МАСТЕРСКАЯ

мраморныхъ, лабрадорныхъ, гранитныхъ

и каменныхъ издѣлій

**І. В. ЦУЛЕКА**

**КИШИНЕВЪ,**

*Армянская ул., собств. домъ, № 10.*

ИМѢЕТСЯ

**Большой выборъ**

всѣвозможныхъ готовыхъ

**надгробныхъ памятниковъ**

и

**плитъ,**

а также

различные

принимаетъ

заказы

лѣстницъ,

каменныхъ

подоконниковъ,

ступеней,

бордюровъ подъ рѣшетки, умывальниковъ, мебели  
и проч. и проч.

# Магазинъ Зерноваго Хлѣба

въ м. Бричанахъ

Янкеля Вольковича РОЙЗЕНБЛИТА.

---

**БАКАЛЕЙНАЯ ЛАВКА**

*въ м. Бричанахъ*

Ицекъ-Меера Берковича

**ГОЛЬДЕНБЕРГА.**



**ГАЛАНТЕРЕЙНАЯ ЛАВКА**

*въ м. Бричанахъ*

Хаима Боруховича

**ЦИМЕРМАНА.**

---

**Бакалейная лавка**

въ м. Бричанахъ

Ицека Янкелевича РОЙЗЕНФЕЛЬДА.

СКОРОПЕЧАТНАЯ ТИПОГРАФІЯ  
**М. Ш. ДУВИДЗОНА,**

*въ ЗГУРИЦѢ, Бессар. губ. (по почтовой площади).*

Печатаю всевозможныя типографскія работы  
для всѣхъ казенныхъ и общественныхъ учрежденій,  
въ особ. для Волостныхъ Правленій и ссудо-сберег. т-въ.

По дешевизнѣ, изяществу и доброкачественности

**ВНѢ КОНКУРЕНЦІИ.**

---

**ЗАВЕДЕНІЕ**

**ИСКУССТВЕННЫХЪ МИНЕРАЛЬНЫХЪ И ФРУКТ. ВОДЪ,**

*въ м. Секурянахъ,*

аптекаря **И. Е. Щуки.**

---

**Маслобойный заводъ**

*въ м. Секурянахъ*

**И. РАПОПОРТА.**

---

*Въ кол. Згурица*

*по Большой улицѣ,*

*въ домѣ Волько Гольденберга, можно останавливаться*

**ВЪ НОМЕРАХЪ ЦѢНОЮ** отъ 30 коп. до 50 коп.

*ИМѢЕТСЯ КОНЮШНЯ для лошадей*

**Номера открыты во всякое время и удобны,**

*возможно отъ постелью.*

# Экспортная

САХАРНЫЙ ЗАВОДЪ.

ПРОИТЪ И ТЕЛЕГРАФЪ:

г. Клишиковцы, Хотинскаго у., въ 3-хъ верстахъ отъ завода.

Городъ ХОТИНЬ въ 18-ти верстахъ.

Бакалейная, табачная и рыбная торговля

**М. КОРЖА,**

ГОР. БѢЛЬЦЫ,

Бессарабской губ., Петербургская ул., собств. домъ.

Торговый домъ

**Г. А. ЭЙДЕЛЬМАНЪ С-ЬЯ**

Г. БѢЛЬЦЫ,

Бессарабской губерніи.

— ФАБРИКА —

ШИПУЧИХЪ ВОДЪ и ЛИМОНАДОВЪ

**Абрама Дардика**

существуетъ съ 1900 г.

Г. БѢЛЬЦЫ, Бессарабской губ., Петербургская ул., соб. домъ.

БУБЛИЧНАЯ  
ПЕКАРНЯ

*Руденко*

гор. БѢЛЬЦЫ.

ФАБРИКА  
ШИПУЧИХЪ ВОДЪ

ФРУКТОВЫХЪ ЛИМОНАДОВЪ

И. ЭПЕЛЬМАНА

гор. БѢЛЬЦЫ, Петербургская улица.



**Т**ОРГОВЫЙ ДОМЪ ДЕПО ГАЛОШЪ  
Т-ва „Треугольникъ“, „Проводникъ“ и „Богатырь“

Аронъ Нафтаљевичь **ЦЕПЕМАНЪ**

Магазинъ С. Петербургской, Варшавской и Заграничной обуви.

— ГОР. БѢЛЬЦЫ, —

Петербургская улица, отдѣленіе на Николаевской улицѣ.

БАКАЛЕЙНАЯ и

ТАБАЧНАЯ ТОРГОВЛЯ

**З. Л. Нульмана**

гор. БѢЛЬЦЫ, Бессарабской губерніи.

**Т**орговля красокъ  
и **ОВОЕВЪ**

Юся Рабшиновича

ГОР. БѢЛЬЦЫ,

Бакалейная

и табачная

торговля

**П. Лайдермана**

гор. БѢЛЬЦЫ

**Галантерейная лавка**

*ВЪ М. БРИЧАНАХЪ,*

*Мойше Шилонова*

**ВИЗИЛЬТЕРА.**

---

**МАНУФАКТУРНЫЙ МАГАЗИНЪ**

*въ м. Бричанахъ*

**Мани Хаимовича РАВИНОВИЧА.**

---

**Мануфактурный оптовый складъ**

*въ м. Бричанахъ*

*Бенциона Рувина*

**ШИХМАНА.**

---

**АГЕНТЪ СТРАХОВЫХЪ ОБЩЕСТВЪ**

**Мойсей Ароновъ Флексеръ**

*г. Бѣльцы, Бессарабской губ.*

Принимаетъ повсемѣстно страхованія отъ огня, движимыхъ и недвижимыхъ имуществъ, какъ-то: строеній, мебели, товаровъ, мельницъ, заводовъ и проч.

**СТРАХОВАНІЕ ЖИЗНИ:** со льготами на случай болѣзни и инвалидности, приданое для дѣтей, пенсій и проч. на весьма выгодныхъ условіяхъ

Ардезь: г. Бѣльцы. Страховому Агенту Мойсею Флексеру.

# БАНКИРСКАЯ КОНТОРА

— БРАТЪЕВЪ —

# С. И. М. РАЙСЪ

Въ гор. Хотинъ, Бессарабской губерніи.

**ГОДЪ ЦѢННЫХЪ ХУДОЖЕСТВЕННЫХЪ ПРЕМІЙ!**

**ОТКРЫТА ПОДПИСКА на 1914 годъ**

на единственный въ Россіи двухнедельный роскошный, художественно-литературный журналъ съ галлереей картинъ въ краскахъ по образцу лучшихъ загран. изданій

## ПРОБУЖДЕНІЕ

СЪ ПРИЛОЖЕНІЕМЪ РѢДКИХЪ КНИГЪ и ЦѢННЫХЪ ПРЕМІЙ.

Подписавшіеся на 1914 г. получать (1-го и 15-го числа каждаго мѣсяца)

**24** роскошныхъ выпуска худож.-литер. и научн. журнала по образцу лучшихъ загран. иллюстр. изданій, въ великодебн. обложк.

**70** художественныхъ картинъ въ краскахъ на паспарту, фототипія, аэротипія, олеография и друг.

**10** изящныхъ альманаховъ-сборниковъ. Романы, повѣсти и рассказы известныхъ соврэм. и выдающ. новѣйшихъ русскихъ писат. Въ отдѣльной прод. будутъ стоить по 1 р. и 1 р. 50 к. за экз.

**3** КНИГИ СОБРАНІЯ СОЧИНЕНІЙ ШОПЕНГАУЭРА

**3** КНИГИ СОБРАНІЯ СОЧИНЕНІЙ ВОЛЬТЕРА

съ портретомъ автора и иллюстр. кавен. К. БАЙЭ "Исторія искусства". Живопись, Скульптура, Архитект.

съ портретомъ автора. **3** книги проф. А. РАМБО "Исторія франц. революціи" съ карт. рѣдк. парижск. изданій

**2** большихъ тома смѣшанныхъ рассказовъ выдающихся писателей — юмористовъ **ВЕСЕЛЫЯ СТРАНИЦЫ** съ юмористическими картинками и портретами.

**РОСКОШНЫЯ ХУДОЖЕСТВЕННЫЯ ПРЕМІИ:**

Два художественныхъ лано для гостиной, исполненныхъ множествомъ красокъ 1. ТИРЛЯНДЫ-НАСТУРЦИИ. 2. КРАСНЫЕ МА ИИ. Работа англ. худ. фонъ Сиверсъ.

Исполнен. красками.

**Альбомъ открыт. писемъ** известн. худ. Н. КАРАЗИНА.

Изящное члестольное украшеніе **АЛЬБОМЪ КАРТИНЪ** гелиографуръ-фототипа.

Цѣнная коллекція въ великодебн. папкѣ, сброшюров. цвѣт. лентой.

На паспарту, въ рельефной, исполненной краск. и золотомъ папкѣ.

Художественное украшеніе кабинета, школы, читальни и бібліотеки.

**Небывалая 8 БРОНИРОВАННЫХЪ БАРИЛЬЕФОВЪ:** премія Гоголя, Достоевскаго, Лермонтова, Некрасова, Пушкина, Толстого, Тургенева, Щедрина. Худ. рельефное воспроизв. портретовъ на паспарту, превосходящее по изяществу, какъ общее украшеніе, гипсовые и металлическія барельефы.

Большая отѣнная картина въ краскахъ "CREDQ" знамен. худож. Ф. ЗРЛИХА **ВЪРУЮ, ГОСПОДИ!** Разм. карт. 60×81 см. Стоимость карт. въ худ. маг. 20 р.

**АБОНЕМЕНТЪ:** На годъ съ дес. и перес. 8 р., на 1/2 г. 5 р., на 1 мѣс. 3 р. Загран. 10 р.

Редакція журнала "ПРОБУЖДЕНІЕ": С. Петербургъ, Невскій пр., 114.

Редакторъ-Издатель Н. В. Корецкій.

ГАЛЕШТСКІЙ  
ЧЕРЕПИЧНО-КИРПИЧНЫ  
ЗАВОДЪ

— НАСЛѢДНИКОВЪ —

**П. В. ДИЧЕСКУЛЪ**

УСОВЕРШЕНСТВОВАНЫ

подъ наблюдениемъ ГЕРМАНСКИХЪ инженеровъ сообразно послѣднимъ изобрѣтеніямъ научной керамики.

За послѣднее время заводъ расширенъ

— до 2-хъ милліоннаго производства въ годъ —

различныхъ гончарныхъ товаровъ, какъ-то:

черепицы Марсельскаго и Рейнскаго форматовъ, черепицы ленточной и глазированной, кирпича обыкновеннаго, облицовочнаго, пустотѣлаго всѣхъ форматовъ, а также и лекальнаго.

*По спеціальному заказу изготовляются*

кафли, гончарныя трубы и клинкера шоссейный и тротуарный.

**ГЛАВНЫЙ СКЛАДЪ и КОНТОРА**

помѣщаются въ имѣніи Галешты, Оргѣвскаго уѣзда, ст. Быковъ.  
Телефонъ земскій.

**ОТДѢЛЕНІЕ СКЛАДА:**

гор. Кишиневъ, Могилевская № 1. Телефонъ 3-56.

**ЭЛЕКТРО-ТЕХНИЧЕСКОЕ**

**— Б Ю Р О —**

**Я. С. Ріиса,**

**К И Ш И Н Е В Ъ,**

*Александровская, уг. Михайловской, № 100.*

*Телефонъ № 475.*

Устройство электрическаго освѣщенія,  
передачи силъ, телефоновъ, сигнализаций  
и полное оборудованіе электрическихъ  
станцій.

**СОСТАВЛЕНІЕ СМѢТЪ И ПРОЭКТОВЪ.**

**Складъ**

**электрическихъ**

**принадлежностей.**

**Вольшой выборъ арматуры.**

**Экономныя лампы „Сиріусъ“ эк. 70%.**

ХУДОЖЕСТВЕННАЯ  
ИКОНОСТАСНАЯ МАСТЕРСКАЯ

ЕФИМА ГРИГОРЬЕВИЧА

**ПРОХОРЕНКО,**

Кишиневъ, Александровская, 103.

ПРИНИМАЮ

ЗАКАЗЫ

НА ИЗГОТОВЛЕНІЕ

ИКОНОСТАСОВЪ И КІОТОВЪ ВСѢХЪ СТИЛЕЙ;

ИКОНЫ Византійскаго, Русскаго и Фраж-  
скаго письма,

а также и роспись церквей всѣхъ стилей.

Работа производится подъ лич-  
нымъ моимъ наблюденіемъ.

Имѣю много благодарностей отъ высоко-  
поставленныхъ особъ.









с 595 Бес  
А-32

Иллюстрированный  
адрес - календарь  
Бессарабской губернии  
1914