



ЗАЛА 18

ШКАФЪ

ПОЛКА

№ 18.

147.

11.

5351.







ЗАЛА 18

ШКАФЪ 147

ПОЛКА 4

№ 18



БЕССАРАВСКИЙ

ВАЛЕНДАРЬ

НА

1883

ГОДЪ,

изданный, по распоряженію Губернскаго Начальства,  
Редакціею Бессарабскихъ Губернскихъ Вѣдомостей.

ГОДЪ ПЕРВЫЙ.

КИШИНЕВЪ.

Типографія Бессарабскаго Губернскаго Правленія.

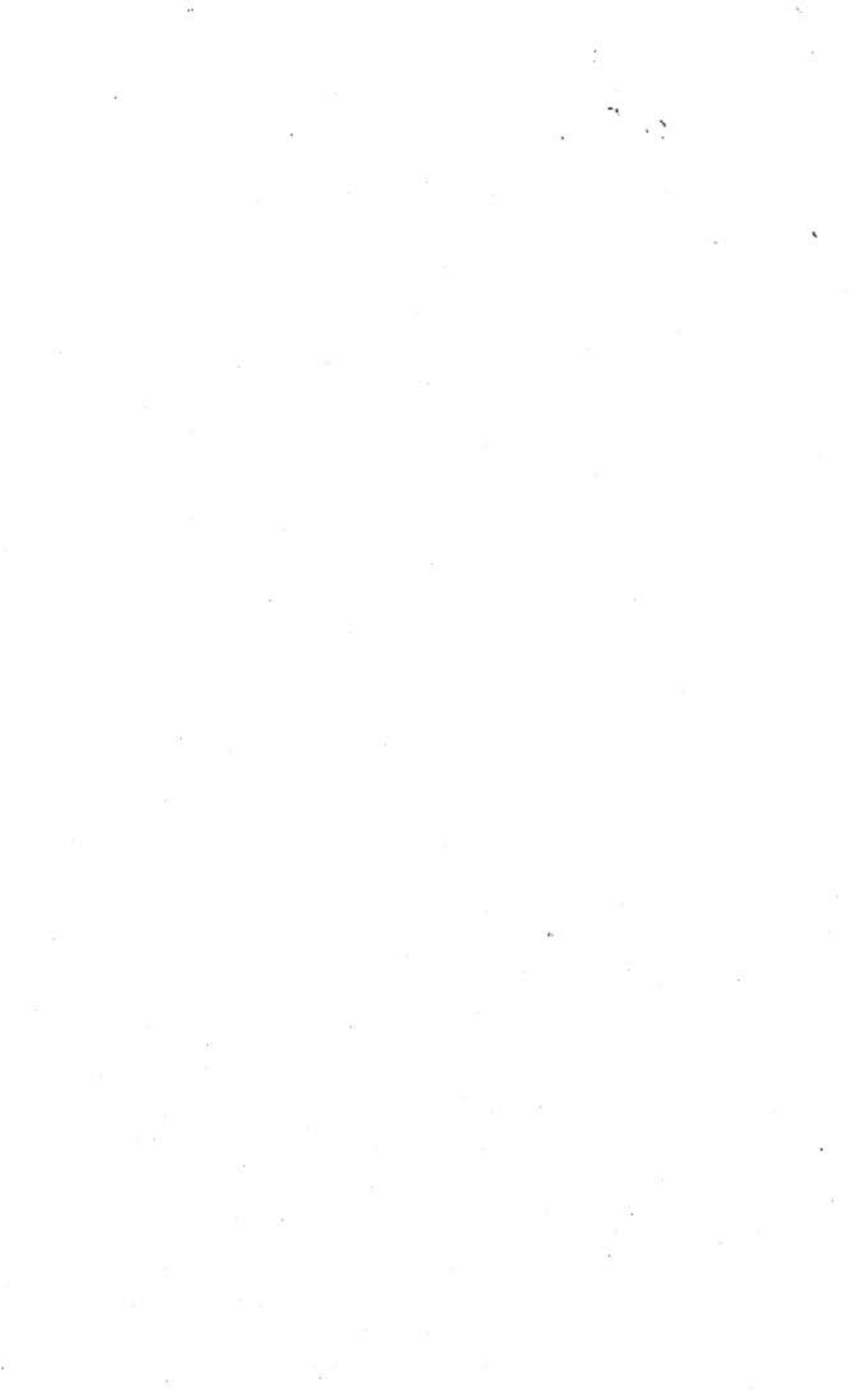



С 595 Бес  
Б 53.

7 11  
С 595 Бес  
Б 53.

**БЕССАРАВСКІЙ**

**КАЛЕНДАРЬ**

**НА**

**1883**

**ГОДЪ,**

изданный, по распоряженію Губернскаго Начальства,  
Редакціею Бессарабскихъ Губернскихъ Вѣдомостей.

ГОДЪ ПЕРВЫЙ.

**КИШИНЕВЪ.**

Типографія Бессарабскаго Губернскаго Правленія.





# ОГЛАВЛЕНІЕ.

## Отдѣль Церковный.

СТРАН.

Мѣсяцесловъ церкви православной, съ показаніемъ: а) табельныхъ и царскихъ дней, б) времени восхожденія и захожденія солнца и долготы дня и в) начала времени года . . . . .	2
Господскіе и прочіе церковные праздники и торжественныя дни . . . . .	14
Крестный ходъ, ежегодно совершаемый въ Кишиневской епархіи . . . . .	16
Россійскій Императорскій домъ . . . . .	17
Астрономическія свѣдѣнія . . . . .	20

## Статистическій отдѣль.

Списокъ областныхъ и губернскихъ городовъ Россійской Имперіи, съ показаніемъ въ нихъ числа жителей обо-его пола . . . . .	23
Общій характеръ естественныхъ и производительныхъ силъ Бессарабской губерніи . . . . .	25
Пространство Бессарабской губерніи . . . . .	31
Раздѣленіе Бессарабской губерніи вообще . . . . .	32
Раздѣленіе Бессарабской епархіи . . . . .	33
Таблица административно-полицейскаго раздѣленія . . . . .	34
Раздѣленіе Бессарабской губерніи на призывные участки по отправленію воинской повинности . . . . .	45
Раздѣленіе Бессарабской губерніи въ санитарномъ отношеніи . . . . .	47
О числѣ жителей въ Бессарабской губерніи по сословіямъ . . . . .	52
О числѣ жителей въ Бессарабской губерніи по вѣроисповѣданіямъ . . . . .	56

О числѣ раскольниковъ разныхъ сектъ . . . . .	57
О числѣ разнаго рода зданій въ Бессарабской губерніи . . . . .	58
Вѣдомость о посѣвѣ и урожаѣ хлѣба въ Бессарабской губерніи за 1881 годъ. . . . .	59
Вѣдомость о числѣ земледѣльческихъ орудій и машинъ въ Бессарабской губерніи, за 1881 годъ . . . . .	60
О скотоводствѣ въ городахъ и уѣздахъ Бессарабской губерніи, за 1881 годъ . . . . .	61
О садоводствѣ и огородничествѣ, за 1881 годъ . . . . .	—
Таблица о фабрикахъ и заводахъ въ городахъ и уѣздахъ Бессарабской губерніи, за 1881 годъ . . . . .	62
Таблица торговыхъ и промышленныхъ заведеній въ городахъ Бессарабской губерніи, за 1881 годъ . . . . .	63
Вѣдомость о числѣ учебныхъ заведеній и учащихся въ Бессарабской губерніи, за 1881 годъ . . . . .	64
Денжныя средства городовъ, за 1881 годъ . . . . .	66
Состояніе казенныхъ сборовъ . . . . .	68
Таблица вѣса кубической сажени въ пудахъ разныхъ предметовъ . . . . .	69
Путевыя мѣры . . . . .	—
Мѣры емкости для жидкихъ и сыпучихъ тѣлъ . . . . .	70
Счисленіе квадратныхъ линейныхъ мѣръ . . . . .	—
Свѣдѣнія о ярмаркахъ и базарахъ въ Бессарабской губерніи . . . . .	71
Экономическій очеркъ Бессарабской губерніи по уѣздамъ:	
Кишиневскій уѣздъ . . . . .	72
Оргѣевскій уѣздъ . . . . .	73
Сорокскій уѣздъ . . . . .	75
Ясскій уѣздъ . . . . .	77
Хотинскій уѣздъ . . . . .	79
Беадерскій уѣздъ . . . . .	81
Аккерманскій уѣздъ . . . . .	82
Измаильскій уѣздъ . . . . .	84

### Общественныя учрежденія.

Кишиневское Общество пособія нуждающимся въ образованіи . . . . .	87
Общество пособія нуждающимся въ образованіи при Кишиневской гимназіи . . . . .	—



Общество пособия нуждающимся въ образованіи при Кишиневской прогимназіи . . . . .	87
Общество пособия нуждающимся въ образованіи при Кишиневскомъ реальномъ училищѣ . . . . .	88
Кишиневское Общество для пособия лицамъ, освобождаемымъ изъ тюремнаго заключенія . . . . .	—
Кишиневское Общество взаимнаго кредита . . . . .	89
Кишиневскій Городской Общественный Банкъ . . . . .	—
Кишиневское Отдѣленіе Одесскаго Учетнаго Банка . . . . .	—
Кишиневское Общество взаимнаго отъ огня страхованія недвижимыхъ имуществъ . . . . .	—
Кишиневское Музыкальное Общество . . . . .	90
Бессарабское Собраніе сельскихъ хозяевъ . . . . .	—
Ссудо-сберегательныя товарищества . . . . .	—
Врачи въ г. Кишиневѣ . . . . .	91
Общество Кишиневскихъ врачей и фармацевтовъ . . . . .	—
Частная Кишиневская лечебница . . . . .	92
Кумысо-лечебное заведеніе . . . . .	—
Кишиневскій дѣтскій пріютъ «Бальша» . . . . .	—
Кишиневскій инвалидный домъ . . . . .	93
Кишиневскій Комитетъ Православнаго Миссіонерскаго Общества . . . . .	—
Православное Покрово-Богородичное Братство . . . . .	—
Бессарабское училище садоводства . . . . .	94
Александровское ремесленное училище . . . . .	—
Мужская прогимназія и пансіонъ А. Н. Попова въ Кишиневѣ . . . . .	—
Частное училище 3-го разряда Маріи Абрамовой, въ гор. Кишиневѣ . . . . .	95
Элементарно-наглядная школа Луки Миленко, въ г. Кишиневѣ . . . . .	—
Частная 4-хъ классная женская прогимназія Маріи Ахновской, въ г. Кишиневѣ . . . . .	—
Хронологическій указатель достопримѣчательныхъ событій Бессарабіи . . . . .	96
Музей древностей Босфоро-Кимерійскаго царства и поселеній сѣвернаго Черноморья . . . . .	105
Желѣзныя дороги . . . . .	106
Параходное сообщеніе . . . . .	108

## Адресъ-Календарь.

## Личный составъ высшихъ государственныхъ учрежденій.

Государственный Совѣтъ . . . . .	III
Министры . . . . .	—
Комитетъ Министровъ . . . . .	IV
Собственная Его Императорскаго Величества Канцелярія . . . . .	V
Комисія прошеній . . . . .	—
Министерство Внутреннихъ Дѣлъ . . . . .	—
.....	
Высшая администрація: Генераль-Губернаторы . . . . .	VI

Правительственныя, сословныя и общественныя учрежденія  
въ г. Кишиневѣ.

## По Министерству Внутреннихъ Дѣлъ.

Губернаторъ . . . . .	1
Вице-Губернаторъ . . . . .	—
Канцелярія Губернатора . . . . .	—
Губернское Правленіе . . . . .	2
Редакція Губернскихъ Вѣдомостей . . . . .	7
Губернское по дѣламъ крестьянскимъ Присутствіе . . . . .	—
Губернскій Попечительный о тюрьмахъ Комитетъ . . . . .	8
Кишиневское Дамское Тюремное Отдѣленіе . . . . .	9
Кишиневская Губернская Почтовая Контора . . . . .	10
Кишиневское арестантское исправительное Отдѣленіе . . . . .	11
Попечительство надъ Кишиневскою арестантскою полурою . . . . .	—
Губернскій Распорядительный Комитетъ . . . . .	12
Губернское по городскимъ дѣламъ Присутствіе . . . . .	—
Губернское по воинской повинности Присутствіе . . . . .	13
Дворянское Депутатское Собраніе . . . . .	—
Губернская Земская Управа . . . . .	14
Губернская Земская Больница . . . . .	—
Фельдшерская школа . . . . .	15
Школа повивальныхъ бабокъ . . . . .	16
Сиротское Отдѣленіе . . . . .	—
Родовспомогательное заведеніе . . . . .	—



Земская Типографія . . . . .	17
Кишиневская Еврейская Больница . . . . .	—
Кишиневская Городская Управа . . . . .	18
Кишиневское Городское по воинской повинности Присутствие . . . . .	19
Губернскій Статистическій Комитетъ . . . . .	20
Кишиневская телеграфная станція . . . . .	21
Кишиневская Мѣщанская Управа . . . . .	—
Кишиневская Общая Ремесленная Управа . . . . .	—
Кишиневское Городское Полицейское Управленіе . . . . .	23
Бессарабское Мѣстное Управленіе Россійскаго Общества Краснаго Креста . . . . .	27
Кишиневскій Дамскій Комитетъ Россійскаго Общества Краснаго Креста . . . . .	28
Аккерманскій Мѣстный Комитетъ Россійскаго Общества Краснаго Креста . . . . .	—
Кубейскій Карантинный Округъ . . . . .	29

### По Министерству Юстиціи.

Кишиневскій Окружный Судъ . . . . .	29
Прокурорскій надзоръ . . . . .	35
Бессарабскій Коммерческій Судъ . . . . .	36
Присяжные стряпчіе . . . . .	37
Губернская Межевая Контора . . . . .	38
Кишиневскій Съездъ Мировыхъ Судей . . . . .	39

### По Министерству Финансовъ.

Казенная Палата . . . . .	41
Губернское Казначейство . . . . .	42
Кишиневское Отдѣленіе Государственнаго Банка . . . . .	—
Губернское Акцизное Управленіе . . . . .	43

### Таможенное Управленіе.

Измаильскій Округъ . . . . .	46
Таможенные заставы . . . . .	48
Скуляискій Округъ . . . . .	49

### По Государственному Контролю.

Контрольная Палата . . . . .	51
------------------------------	----

**По Министерству Государственных Имуществъ.**

Управление имѣніями заграничныхъ монастырей въ Бессарабской губерніи . . . . .	52
--	----

**По Министерству Народнаго Просвѣщенія.**

Бессарабскій Губернскій Училищный Совѣтъ . . . . .	53
Дирекція народныхъ училищъ въ Бессарабской губерніи . . . . .	54
Кишиневскія уѣздныя училища . . . . .	—
Кишиневская Гимпазія . . . . .	55
Кишиневская Г.рогимназія . . . . .	57
Кишиневское Реальное Училище . . . . .	58
Кишиневская Земская Женская Гимпазія . . . . .	59

**По вѣдомству учреждений Императрицы Маріи.**

Губернское Попечительство дѣтскихъ приютовъ . . . . .	60
Кишиневскій дѣтскій приютъ „Бальша“ . . . . .	62

**По Духовному Вѣдомству.***Православнаго исповѣданія.*

Архіепископъ Кишиневскій и Хотинскій . . . . .	62,
Кишиневская Духовная Консисторія . . . . .	63
Кишиневская Духовная Семинарія . . . . .	67
Кишиневское Духовное Училище . . . . .	68
Кишиневское Епархіальное Женское Училище . . . . .	—
Единецкое Духовное Училище . . . . .	70

*Новѣрческихъ исповѣданій.***Армяно-Григоріанскаго исповѣданія.**

Нахичевано-Бессарабскій Армяно-Григоріанскій Епархіальный Начальникъ . . . . .	71
Нахичевано-Бессарабская Армяно-Григоріанская Духовная Консисторія . . . . .	—
Армяно-Григоріанскія церкви . . . . .	—
Римско-Католическаго исповѣданія . . . . .	73
Лютеранскаго исповѣданія . . . . .	—
Еврейскаго исповѣданія . . . . .	—

**По Военному Вѣдомству.**

Штабъ 14-й пѣхотной дивизіи . . . . .	74
8-я кавалерійская дивизія . . . . .	75
Бессарабское Губернское Жапдармское Управленіе . . . . .	76
Кишиневскій Мѣстный Лазаретъ . . . . .	77
Белдерскій Военный Госпиталь . . . . .	—

Правительственныя, сословныя и общественныя учрежденія въ уѣздахъ  
Бессарабской губерніи.

**Кишиневскій уѣздъ.**

Кишиневско-Оргѣевскій Окружный Предводитель Дворянства	79
Кишиневско-Оргѣевская Окружная Дворянская Опека . . . . .	—
Уѣздное по поселянскимъ дѣламъ Приеутствіе . . . . .	—
Уѣздное по воинской повинности Присутствіе . . . . .	—
Уѣздное Полицейское Управленіе . . . . .	80
Уѣздная Земская Управа . . . . .	—
Кишиневско-Оргѣевскій Сиротскій Судъ . . . . .	81
Уѣздный Училищный Совѣтъ . . . . .	—
Управленіе Уѣзднаго Воинскаго Начальника . . . . .	—

**Оргѣевскій уѣздъ.**

Кишиневско-Оргѣевскій Окружный Предводитель дворянства	81
Уѣздное по крестьянскимъ дѣламъ Присутствіе . . . . .	82
Уѣздное по воинской повинности Присутствіе . . . . .	—
Уѣздное Полицейское Управленіе . . . . .	—
Уѣздная Земская Управа . . . . .	83
Оргѣевское Городское Управленіе . . . . .	—
Оргѣевская Общая Ремесленная Управа . . . . .	—
Уѣздное Казначейство . . . . .	84
Оргѣевская телеграфная станція . . . . .	—
Уѣздный Училищный Совѣтъ . . . . .	—
Оргѣевское городское 4-хъ классное училище . . . . .	—
Оргѣевская Уѣздная Почтовая Контора . . . . .	—
Оргѣевскій Судебно-Мировой Округъ . . . . .	85
Управленіе Уѣзднаго Воинскаго Начальника . . . . .	86

## Сорокскій уѣздъ.

Сорокскій Уѣздный Предводитель дворянства . . . . .	86
Уѣздное по крестьянскимъ дѣламъ присутствіе . . . . .	—
Уѣздное по воинской повинности Присутствіе . . . . .	87
Уѣздное Полицейское Управление . . . . .	—
Уѣздная Земская Управа . . . . .	88
Городская Управа . . . . .	—
Сорокскій Сиротскій Судъ . . . . .	89
Уѣздное Казначейство . . . . .	—
Сорокская телеграфная станція . . . . .	—
Уѣздная Почтовая Контора . . . . .	—
Атакское Почтовое Отдѣленіе . . . . .	—
Уѣздный Училищный Совѣтъ . . . . .	—
Сорокское Уѣздное Училище . . . . .	90
Сорокскій Судебно-Мировой Округъ . . . . .	—
Управление Уѣзднаго Воинскаго Начальника . . . . .	91

## Ясскій уѣздъ.

Ясскій Уѣздный Предводитель дворянства . . . . .	91
Сорокско-Ясская Обружная Дворянская Опека . . . . .	92
Уѣздное по крестьянскимъ дѣламъ Присутствіе . . . . .	—
Уѣздное по воинской повинности Присутствіе . . . . .	—
Уѣздное Полицейское Управление . . . . .	—
Уѣздная Земская Управа . . . . .	93
Бѣльцкое Городовое Упрощенное Управление . . . . .	94
Уѣздное Казначейство . . . . .	—
Бѣльцкая телеграфная станція . . . . .	—
Бѣльцкая Уѣздная Почтовая Контора . . . . .	—
Унгенская Пограничная Почтовая Контора . . . . .	95
Скулянское Почтовое Отдѣленіе . . . . .	—
Уѣздный Училищный Совѣтъ . . . . .	—
Бѣльцкое Уѣздное Училище . . . . .	—
Ясскій Судебно-Мировой Округъ . . . . .	96
управленіе Уѣзднаго Воинскаго Начальника . . . . .	97

## Хотинскій уѣздъ.

Хотинскій Уѣздный Предводитель дворянства . . . . .	97
Хотинская Дворянская Опека . . . . .	—
Уѣздное по крестьянскимъ дѣламъ Присутствіе . . . . .	—



Уѣздное по воинской повинности Присутствіе . . . . .	—
Уѣздное Полицейское Управление . . . . .	98
Уѣздная Земская Управа . . . . .	99
Хотинская Городская Управа . . . . .	—
Уѣздное Казначейство . . . . .	—
Телеграфныя станціи:	
Бричанская . . . . .	—
Единецкая . . . . .	—
Уѣздная Почтовая Контора . . . . .	—
Новоселицкая Пограничная Почтовая Контора . . . . .	100
Уѣздный Училищный Совѣтъ . . . . .	—
Хотинское Уѣздное Училище . . . . .	—
Хотинскій Судебно-Мировой Округъ . . . . .	—
Управление Уѣзднаго Воинскаго Начальника . . . . .	102

## Бендерскій уѣздъ.

Бендеро-Аккерманскій Окружный Предводитель дворянства . . . . .	102
Уѣздное по крестьянскимъ дѣламъ Присутствіе . . . . .	—
Уѣздное по воинской повинности Присутствіе . . . . .	103
Уѣздное Полицейское Управление . . . . .	—
Уѣздная Земская Управа . . . . .	104
Бендерская Городская Управа . . . . .	—
Бендерскій Городовой Сиротскій Судъ . . . . .	—
Уѣздное Казначейство . . . . .	105
Телеграфныя станціи:	
Бендерская . . . . .	—
Гура-Галбинская . . . . .	—
Комратская . . . . .	—
Тарутинская . . . . .	—
Уѣздная Почтовая Контора . . . . .	—
Комратское Почтовое Отдѣленіе . . . . .	—
Уѣздный Училищный Совѣтъ . . . . .	—
Бендерское Уѣздное Училище . . . . .	106
Бендерская Женская Прогимназія . . . . .	—
Бендерскій Судебно-Мировой Округъ . . . . .	107
Управление Уѣзднаго Воинскаго Начальника . . . . .	108

## Аккерманскій уѣздъ.

Бендеро-Аккерманскій Окружный Предводитель дворянства . . . . .	108
Уѣздное по крестьянскимъ дѣламъ Присутствіе . . . . .	—

	СТРАН.
Уѣздное по воинской повинности Присутствіе . . . . .	109
Аккерманское Городовое Полицейское Управленіе . . . . .	—
Уѣздное Полицейское Управленіе . . . . .	110
Уѣздная Земская Управа . . . . .	—
Аккерманская Городская Управа . . . . .	111
Аккерманскій Городовой Сиротскій Судъ . . . . .	—
Аккерманская Общая Ремесленная Управа . . . . .	—
Посадскія Управы:	
Папушойская . . . . .	112
Шабская . . . . .	—
Турлакская . . . . .	113
Уѣздное Казначейство . . . . .	—
Телеграфныя станціи:	
Аккерманская . . . . .	—
Татарбунарская . . . . .	—
Аккерманская Уѣздная Почтовая Контора . . . . .	—
Почтовыя Отдѣленія:	
Кубейское . . . . .	—
Татарбунарское . . . . .	—
Уѣздный Училищный Совѣтъ . . . . .	114
Аккерманское Городское 2-хъ классное училище . . . . .	—
Аккерманская Мужская Прогимназія . . . . .	—
Аккерманская Павловская Женская Прогимназія . . . . .	115
Байрамчская Учительская Семинарія . . . . .	116
Аккерманскій Судебно-Мировой Округъ . . . . .	—
Управленіе Уѣзднаго Воинскаго Начальника . . . . .	117
<b>Измаильскій уѣздъ.</b>	
Измаильское Городское Полицейское Управленіе . . . . .	118
Измаильское Уѣздное Полицейское Управленіе . . . . .	—
Измаильскій Непремѣнный Земскій Комитетъ . . . . .	120
Измаильская Городская Управа . . . . .	—
Болградскій Непремѣнный Земскій Комитетъ . . . . .	121
Болградская Городская Управа . . . . .	—
Кагульскій Непремѣнный Земскій Комитетъ . . . . .	122
Кагульская Городская Управа . . . . .	123
Ренинская Городская Управа . . . . .	—
Килійская Городская Управа . . . . .	124
Вилковская Посадская Управа . . . . .	—
Тузовская Посадская Управа . . . . .	—

Леовское Комунальное Управление . . . . .	125
Уѣздное Казначейство . . . . .	—
Телеграфныя станціи:	
Измаильская . . . . .	—
Килійская . . . . .	—
Кагульская . . . . .	—
Болградская . . . . .	—
Леовская . . . . .	126
Рениская . . . . .	—
Измаильская Уѣздная Почтовая Контора . . . . .	—
Болградская Почтовая Контора . . . . .	—
Кагульская Почтовая Контора . . . . .	—
Килійская Почтовая Контора . . . . .	—
Леовская Почтовая Контора . . . . .	127
Рениская Пограничная Почтовая Контора . . . . .	—
Инспекторъ народныхъ училищъ Измаильскаго уѣзда . . . . .	—
Измаильская Прогимназія . . . . .	—
Измаильское Городское 4 хъ классное училище . . . . .	128
Александровское женское 2-хъ классное училище . . . . .	—
Килійское Городское 3 хъ классное училище . . . . .	—
Килійское женское 2 хъ классное училище . . . . .	29
Килійское мужское приходское училище . . . . .	—
Болградская Мужская Гимназія . . . . .	—
Болградская Женская Земская Прогимпазія . . . . .	130
Болградское Городское 3-хъ классное училище . . . . .	131
Болградское Городское одноклассное училище . . . . .	—
Рениское Городское 2 хъ классное училище . . . . .	—
Рениское женское одноклассное училище . . . . .	132
Кагульское 2-хъ классное училище . . . . .	—
Кагульское одноклассное женское училище . . . . .	—
Вилковское одноклассное училище . . . . .	—
Измаильскій Судебис-Мировой Округъ . . . . .	—
Управление Уѣзднаго Воинскаго Начальника . . . . .	133



112

113

114

115

116

117

118

119

120

121

122

123

124

125

126

127

128

129

130

131

132

133

134

135

THE HISTORY OF THE



ОТДѢЛЪ ЦЕРКОВНЫЙ.

МѢСЯЦЕСЛОВЪ

ЦЕРКВИ ПРАВОСЛАВНОЙ,

на 1883 годъ,

СЪ ПОКАЗАНІЕМЪ:

а) табельныхъ и царскихъ дней, б) времени восхожденія и захожденія солнца и долготы дня и в) начала времени года.



Отъ сотворенія міра  
годъ 7391.



Отъ рождества Христова  
1883 годъ.

Чис. ст. стѣл.	Дни недѣли.	Православный Календарь.	Солнца.		Долг. дни.	Чис. и. стѣл.
			Восхож.	Захож. денія.		
			ч. м.	ч. м.		
1	С.	† Обрѣз. Госл. С. Василія (Новый годъ).	7 44	4 35	8 51	13
Недѣля предъ просвѣщеніемъ.						
2	В.	Св. Сильвестра, п. Рим., св. Іуліанія (†1604).	7 48	4 36	8 53	14
3	П.	Пр. Малахія (400 до Р. Х.), мч. Гордія.				15
4	В.	Соборъ св. 70 ап., мч. Зозимы и Аванасія.				16
5	С.	Пр. Аполлинарія, Григорія, пр. Михея.				17
6	Ч.	† Крещеніе Господне.				18
7	П.	Соборъ Іоанна Предтечи.				19
8	С.	Георгія Хозев. и Емеліана исп.				20
Недѣля по просвѣщеніи.						
9	В.	Петра еп., Филиппа митр. Моск. (1569).	7 38	4 46	9 8	21
10	П.	Св. Григорія Ниссійск. и пр. Павла.				22
11	В.	Пр. Θεодосія велик. и Михаїла Клоп.				23
12	С.	Мц. Татьяны и св. Саввы Серб.				24
13	Ч.	Мч. Ермила и Стратоника (315 г.).				25
14	П.	Пр. Отець въ Синаѣ избіенныхъ; Нины Груз.				26
15	С.	Пр. Павла Фивейск. и Іоанна Кущ.				27
Недѣля 30-я по пятидесятницѣ.						
16	В.	Поклон. вериг. Апост. Петра, бл. Максима.	7 32	4 56	9 24	28
17	П.	Пр. Антонія вел. (въ Египтѣ † 356)				29
18	В.	Афанасія и Кирилла Архіеп. Алек. (373).				30
19	С.	Пр. Макарія Егип. († 390), Арх. Арсенія.				31
20	Ч.	Пр. Евфимія, вл. мц. Нины и Пинны.				1
21	П.	Максима исп. († 622), Неофита.				2
22	С.	Ап. Тимоѳея и мц. Анастасіи.				3
Недѣля 31-я по пятидесятницѣ.						
23	В.	Свмч. Климента и пр. Геннадія Костр.	7 23	5 7	9 14	4
24	П.	Пр. Евсевіи (Ксеніи), мч. Іоанна Казан.				5
25	В.	Св. Григорія Богосл., св. Мойсея Новг.				6
26	С.	Пр. Ксенофонта и Маріи, Аркадія и Іоанна.				7
27	Ч.	Пер. мощ. св. Іоанна Златоуста.				8
28	П.	Св. Ефр. Сир. († 373), Палладія и Θεодосія.				9
29	С.	Пер. мощ. св. Игнатія Бог. и пр. Лаврентія.				10
Недѣля 32-я по пятидесятницѣ.						
30	В.	Св. 3-хъ святит.: Іоанна, Григорія и Василія.	7 15	5 17	10 6	11
31	П.	Чуд. и безср. Кира и Іоанна.				12

## Православный Календарь.

Чис. ст. стил.	Дни недѣли		Солнца.		Долг. дни.	Чис. н. стил.
			Вос-хож.	Захож-деніе.		
			ч. м.	ч. м.	ч. м.	
1	В.	Мч. Трифона (350 †) и пр. Петра.	7 9	5 21	10 11	13
2	С.	† Срѣтеніе Господне.				14
3	Ч.	Св. пр. Симеона Богопр. и Анны пророч.				15
4	П.	Пр. Исидора, Бл. Кн. Георгія (1238).				16
5	С.	Мц. Агаѳии, пр. Θεодуліи, Н. Б. М. Елец.				17
Недѣля 33-я по пятидесятницѣ, о мытарѣ и фарисеѣ (Всеѣдная).						
6	В.	Св. дѣв. Марѣи и Маріи, мч. Вукула и Іуліана.	7 3	5 28	10 25	18
7	П.	Пр. Парѣенія и Луки (946 г.).				19
8	В.	Влчч. Θεодора Страт., пр. Захарія.				20
9	С.	Мч. Никифора и Свчч. Панкратія.				21
10	Ч.	Свчч. Порфирія, Харлампія и Германа.				22
11	П.	Свчч. Власія и Димитрія.				23
12	С.	П. Маріи, Антонія и Константина.				24
Недѣля 34-я по пятидесятницѣ, о блудномъ сынѣ.						
13	В.	Пр. Мартиніана, Зои и Фотиніи.	6 52	5 40	10 47	25
14	П.	Пр. Кирилла фил., перен. мощ. К. Михаила.				26
15	В.	Мч. Евфросиніи и Евсевія.				27
16	С.	Мч. Валентія, Павла, Іуліана и Иліи.				28
17	Ч.	Влчч. Θεодора Тирона (306 †), с. Маріаны.				1
18	П.	Пр. Льва папы Р., Флавіана патр.				2
19	С.	Ап. Архипа и Филिमона.				3
Недѣля 35-я по пятидесятницѣ, мясопустная.						
20	В.	Льва Еп. Кат. и Корнилія исп. Пск. † 1570 г.	6 3	5 49	11 11	4
21	П.	Пр. Тимоѳея, Евстафія и Георгія. (Нач. сыр. нед.)				5
22	В.	Пр. Аванасія, обр. мощ. свчч. во Евгениі.				6
23	С.	Пр. Александра, (431), св. Антонина.				7
24	Ч.	1 и 2 обр. главы Іоанна Предт., Романа кн. угл.				8
25	П.	Св. Тарасія, Константина и Мойсея.				9
26	С.	☩ Св. Порфирія. (Выс.-т. д. рожд. Государя).				10
Недѣля 36-я по пятидесятницѣ, сыро-пустная.						
27	В.	Пр. Прокопія и Тита. (Заг. предѣ Вел. Пост.)	6 24	5 59	11 35	11
28	П.	Пр. Василія, Марины и Киря (Вел. Постѣ).				12



Чис. ст. стия.	Дни недѣли.	Православный Календарь.	Солнца.		Долг. дни.	Чис. и стия.
			Вос- ход.	Заход- деніе.		
			ч. м.	ч. м.	ч. м.	
1	В.	Прмц. Евдокіи.	6 19	6 6	11 43	13
2	С.	Свмч. Θεодота и Арсенія. (Босш. на прест. Го-				14
3	Ч.	Мч. Евтропія, Клеоника и Зинова. [суд. Импер.				15
4	П.	П. Герасима, Павла, Іуліанія и Вячеслава.				16
5	С.	М. Конона, Давида и Константина См.				17
1-я недѣля великаго поста.						
6	В.	42 муч. Аркадія, Ченстох. Ив. Б. М.	6 10	6 9	12 50	18
7	П.	Свмч. Хер. Василя, Евгения, Павла и др.				19
8	В.	Пр. Θεοφιλαкта и Дометія.				20
9	С.	Св. 40 мч., Клавдія, Валерія, Леонтія и др.				21
10	Ч.	Пр. Анастасіи, Павла, Виктора и Леонида.				22
11	П.	Сафронія патр. Македонія и Сабинны.				23
12	С.	Пр. Θεοφана исп., Григорія двоесл.				24
2-я недѣля великаго поста.						
13	В.	Пер. мощ. Никифора (846), мц. Христины.	5 56	6 19	12 23	25
14	П.	Пр. Венедикта, Михаила Кн. Кіев. † 1168.				26
15	В.	Мч. Агапія, Александра и Никандра.				27
16	С.	Мч. Савина, Трофима и Александра.				28
17	Ч.	Пр. Алексія чел. Божія (40 г.), пр. Макарія.				29
18	П.	Св. Кирила Іер. и Трофима († 300 г.).				30
19	С.	Мч. Хрисанфа и Дарія, Св. Клавдіи.				31
3-я нед. велик. поста, крестопоклонная.						
20	В.	Пр. Сергія, Евфрасіи и Евфиміи.	5 42	6 29	12 47	1
21	П.	Св. Іакова исп., Кирилла и Θεомы.				2
22	В.	Свмч. Василя, Исаакія и Дросиды.				3
23	С.	Прмч. Никона и Лидіи.				4
24	Ч.	Пр. Захарія, Іакова и Артемія.				5
25	П.	† Благовѣщеніе Пресв. Богородицы.				6
26	С.	Соб. Архангела Гавріила, Азлы и Ларисы.				7
4-я недѣля великаго поста.						
27	С.	Пр. Матроны и Мануила.	5 28	6 38	13 10	8
28	В.	Пр. Стефана и Иларіона.				9
29	П.	П. Марка, Кирилла и Евстафія.				10
30	В.	Пр. Іоанна пис. лѣст. (606 г.), Зосимы.				11
31	Ч.	Взмч. Илатія, Веніамина, И. Б. М. Ивер.				12



## Православный Календарь.

Чис. ст. стлѣ.	Дни недѣль.		Солнца.		Долг. дня.	Чис. н. стлѣ.	
			Восхож.	Захож. деніе.			
			ч. м.	ч. м.	ч. м.		
1	П.	Пр. Маріи Египет. (1522 г.)	Пр. Макарія.	5 19	6 42	13 18	13
2	С.	Пр. Тита чуд. Поливарна и Іосифа пр.					14
5-я нед. вел. поста.							
3	В.	Пр. Никиты исп. Мц. Ирины и Агаѳи.		5 14	6 48	13 34	15
4	П.	Пр. Іосифа пѣси., Георгія и Зосимы.					16
5	В.	Пр. Платона исп. (812 г.) Симеона и Марка.					17
6	С.	Евтихія патр. и Платониды († 308 г.).					18
7	Ч.	Св. Нила (Бѣлоз. уѣзд.). Георгія, Калліопи.					19
8	П.	Ап. Иродіона, Флегонта и Ермія.					20
9	С.	М. Евпсихія, Вадима и Маріана.					21
6-я нед. вел. поста, вай (вербная).							
10	В.	Св. Терентія, Максима и Зенова.		5 2	6 58	13 56	22
11	П.	Св. Антипы и Іакова.					23
12	В.	Прп. Василя, пр. Исаака Сир. († 550 г.).					24
13	С.	Свмч. Артемона († 303) и Ѳоманды.					25
14	Ч.	Ардаліона, Мартина. П. Антонія.	Дни нв. присут.				26
15	П.	Ап. Аристарха, Пуда и Трофима					27
16	С.	Мц. Агапія, Леонида и Хіоніи.					28
Нед. св. Пасхи.							
17	В.	† Пасха Христова.		4 52	7 8	14 19	29
18	П.	† Св. Іоанна, Виктора и Козьмы.					30
19	В.	† Пр. Георгія и Трифона († 933).					1
20	С.	† Прч. Ѳеодора и Анастасіи.					2
21	Ч.	† Свмч. Іаннуарія и Провула.					3
22	П.	† Пр. Виталія, пер. мощ. кн. Всеволода.					4
23	С.	† Влчч. Георгія поб. и цар. Александры.					5
Недѣля 2-я Антипасхи, о Ѳомѣ.							
24	В.	М. Саввы и Елисаветы.		4 37	7 16	14 39	6
25	П.	Ап. и Ев. Марка и Сильвестра (1379).					7
26	В.	Свмч. Василя, Стефана и Глаѳиры.					8
27	С.	Свмч. Симеона и Стефана игум.					9
28	Ч.	Ап. Евсевія, Неона и Виталія.					10
29	П.	Мч. Ѳеодота, Артемы и Василя.					11
30	С.	Ап. Іакова, Максима и Никиты.					12

Чис. ст. стнл.	Дни недѣли.	Православный Календарь.	Солнца.		Долг. дни.	Чис. и стнл.
			Восхож.	Захож. деніе.		
			ч. м.	ч. м.	ч. м.	
Нед. 3-я по пасхѣ, о муриносицахъ.						
1	В.	Пр. Іереміи (620 до Р. Х.) Герас. и Макарія.	4 31	7 22	14 51	13
2	П.	Св. Афанасія. Пер. мощ. Борисаѣи Глѣба.				14
3	В.	Мч. Тимофея и Θεодосія печ. (1074).				15
4	С.	Мц. Пелагеи, Іосифа и Климента.				16
5	Ч.	Влц. Прины и Андріяна (1619).				17
6	П.	† Мч. Діонисія. Рожд. Е. И. В. Насл Цес.				18
7	С.	Знам. Св. Крест. въ Іерус. Св. Нила.				19
Нед. 4-я по Пасхѣ, о разслабленномъ.						
8	В.	Св. Іоанна Богослова	4 22	7 34	15 10	20
9	П.	† Пер. мощ. Св. Николая чуд.				21
10	В.	Ап. Симона, бл. Таксим. Брат. И. Б. М.				22
11	С.	(Преполовение). Св. Кирилла и Мефодія (869).				23
12	Ч.	П. Епифанія, Германа и Діонисія.				24
13	П.	Мц. Гликеріи, Георгія и Александра.				25
14	С.	М. Максима бл. и Исидора Рост.				26
Нед. 5-я по Пасхѣ, о Самарянинахъ.						
15	В.	Пр. Пахомія Вел. (349) Дмитрія Цар.	4 15	7 43	15 27	27
16	П.	Пр. Θεодора всв. († 368). Дѣв. Музы.				28
17	В.	Ап. Андроника и Стефана арх. цар.				29
18	С.	Мц. Клавдіи, Іуліи, Петра и Андрея.				30
19	Ч.	П. Патрикія, Сергія и Ап. Іоанна.				31
20	П.	Обр. мощ. Св. Алексія митр. Моск.				1
21	С.	Равноапост. цар. Констант. и мат. Елены.				2
Нед. 6-я по Пасхѣ, о слѣпомъ.						
22	В.	Бл. Іакова, мч. Василиска.	4 10	7 48	15 38	3
23	П.	П. вл. Евфросиніи Пол. (1178 †). Св. Михаила.				4
24	В.	П. Семіона Столп. († 596). Пикиты.				5
25	С.	3-е Обр. Глав. Іоанна Предт. Θεрапонта.				6
26	Ч.	† Вознесеніе Господне.				7
27	П.	Св. Нила, Фотія и Іоанна (1472).				8
28	С.	Пр. Пикиты и Игнатія.				9
Нед. 7-я по Пасхѣ, Св. Отець 1-го Всел. Собора.						
29	В.	Мц. Θεодосія и бл. Іоанна.	4 7	7 54	15 46	10
30	П.	Пр. Исаакія Далм. (383).				11
31	В.	Пр. Ермія и Ерма.				12

## Православный Календарь.

Чис. ст. стѣл.	Дни недѣли.		Солнца.		Долг. дни.	Чис. и. стѣл.
			Вос- хож.	Заход- деніе.		
			ч. м.	ч. м.		
1	С.	Пр. Діонисія, м. Іустина и Валеріана.	4 7	7 54	15 47	13
2	Ч.	Никифора исп. († 828 г.). Гв. Александра.				14
3	П.	Св. Клавдія, Павла и Павлы.				15
4	С.	Пр. Митрофана, Северіана и Меодія.				16
Нед. 8-я, пятидесятницы.						
5	В.	† Пресв. Троицы.	4 6	7 55	15 49	17
6	П.	† Сошествіе Св. Духа.				18
7	В.	Пр. Антонины, Маріи и Артемія.				19
8	С.	Ѳеодора Страт. (319). Еѳрема.				20
9	Ч.	Кирилла Алекс. (444), Марфы и Маріи.				21
10	П.	Свм Тимоѳея, Антонины и Александры.				22
11	С.	Ап. Варооломея и Варнавы.				23
Нед. 1-я по пятидесяти. (Всѣхъ Свят.).						
12	В.	Пр. Онуѳрія, В. Петра и Андрея.	4 10	7 57	15 47	24
13	П.	Мц. Акилины, Анны и Андроники.				25
14	В.	Пр. Елисея, Кн. Мстислава Новг. (1180 г.).				26
15	С.	Іоны митр. Григорія, Модеста и Кассіана.				27
16	Ч.	Чуд. Тихона и Евтропія.				28
17	П.	М. Мануила, Исмаила и Савела († 362).				29
18	С.	Мч. Леонтія, Ипатія и Ѳеодула.				30
Нед. 2-я по пятидесяти.						
19	В.	Ап. Іуды бр. Госп. М. Зосима. Іоанна.	4 12	7 55	15 43	1
20	П.	Св. Глѣба. Кн. Владиміра (1175). М. Иины.				2
21	В.	Мч. Іуліана, Іуліи и Терентія.				3
22	С.	Свмч. Евсевія, Зинова и Зины.				4
23	Ч.	Мц. Агриппины, Владимірск. Н. Б. М.				5
24	П.	Рождество Іоанна Предтечи.				6
25	С.	Прмц. Ѳевронія и Св. кн. Петра († 1228 г.).				7
Нед. 3-я по пятидесяти.						
26	В.	Пр. Давида, Іоанна, Тихв. Н. Б. М.	4 16	7 53	15 37	8
27	П.	Пр. Самсона и Георгія.				9
28	В.	Пер. м. Кира и Іоанна безс., Сергія.				10
29	С.	† Св. Апостола Петра и Павла.				11
30	Ч.	Соб. 12 Ап. Луки, Петра и д. Андрея Бог.				12



Чис. ст. стия.	Дни недѣли.	Православный Календарь.	Солнца.		Долг. дня.	Чис. н. стия.
			Восхож.	Захождене.		
			ч. м.	ч. м.		
1	П.	Мч. Космы и Даміана.	4 21	7 50	15 29	13
2	С.	Положеніе ризы прес. Богор. С. Фотія м. Моск.				14
Нед. 4-я по пятидесяти.						
3	В.	М. Іоанна, Анатолія и Марка.	4 22	7 49	15 27	15
4	П.	Св. Андрея арх. Крит. Лукін и Марѳы.				16
5	В.	М. Аѳанасія. Сергія и Анны.				17
6	С.	Сисоя В. Іуліаніи, Антонія и Марина.				18
7	Ч.	П. Ѳомы, Евѳросиніи кн. Моск. († 1407).				19
8	П.	Явл. Казанск. Ик. В. М. Влм. Проконія.				20
9	С.	Свм. Панкратія, Кирилла и Александра.				21
Нед. 5-я по пятидесятицѣ.						
10	В.	Пр. Антонія печ. (1073) Аполлонія.	4 31	7 43	15 10	22
11	П.	Свмц. Евѳиміи. Вел. К. Ольги (Елены) 969.				23
12	В.	Мч. Прокла, Иларія и Михаила.				24
13	С.	Соб. Арх. Гавріила П. Стефана.				25
14	Ч.	Ап. Авилы, Онисима и Стефана.				26
15	П.	Св. К. <i>Владимира</i> . Св. Кирика и Улиты.				27
16	С.	Свмч. Аѳиногена, Павла и Хіоніи.				28
Нед. 6-я по пятидесятицѣ.						
17	В.	Вмц. Марины. Пер. мощ. Св. Лазаря.	4 40	7 35	14 55	29
18	П.	Мч. Емилиана, Іакинѳа и Іоанна.				20
19	В.	Пр. Макрины и Кн. Романа Ряз. (1270 г.).				31
20	С.	Пр. Иліи (896) П. Аврама Газ.				1
21	Ч.	Пр. Симеона и Іоанна.				2
22	П.	 Маріи Магдалины. (Высототорж. х.).				3
23	С.	М. Трофима, Аполлиарія и Германа.				4
Нед. 7-я по пятидесяти.						
24	В.	Мц. Христины, кн. Бориса и Глѣба.	4 49	7 25	14 34	5
25	П.	Пр. Олимпіады, Анны и Евпраксіи.				6
26	В.	Пр. Параскевы, Ермолая и Мойсея.				7
27	С.	Вмч. Пантелеймона, св. Николая.				8
28	Ч.	Ап. Прохора, Тимона и Данила.				9
29	П.	Мц. Серафимы, Михаила и Константина.				10
30	С.	Св. Силы, Валентина, Олимпія и Максима.				11
Нед. 8-я по пятидесяти.						
31	В.	Прв. Евдоима и Іулиты.	4 56	7 15	14 19	12



Чис. ст. стлѣ.	Дни недѣли	Православный Календарь.	Солнца.		Долг. дни.	Чис. и стлѣя.
			Восхож.	Захождене.		
			ч. м.	ч. м.		
1	П.	Происх. животе. Кр. Госп. Мч. Маккавей.	4 56	7 12	14 16	13
2	В.	Пер. мощ. архид. Стефана, Св. Василия.				14
3	С.	Пр. Исаакія Далм. Пр. Антонія.				15
4	Ч.	7 отр. въ Ефесѣ: Антонія, Евдокии и др.				16
5	П.	М. Фавія и Понтія.				17
6	С.	† Преображеніе Господне.				18
Нед. 9-я по пятидесяти.						
7	В.	М. Дометія и Пимена печ. (1139).	5 3	7 2	13 59	19
8	П.	Емилиана исп. Мирона, Леонида и Григорія.				20
9	В.	Ап. Матѳія, Антонія, Ѳоки и Димитрія.				21
10	С.	Мч. Лаврентія и Сикста пап.				22
11	Ч.	М. Максима, Клавдія и Куфія.				23
12	П.	М. Фотія, Памфила и Константина.				24
13	С.	Ипполита, Принея и Тихона Зад. (1783 г.).				25
Нед. 10-я по пятидесяти.						
14	В.	Пер. Мощ. Θεодосія Печ. Пр. Михея.	5 13	6 50	13 57	26
15	П.	† Успеніе Пресвят. Богородицы.				27
16	В.	Пер. Нерук. Обр. (914). Мч. Діомида.				28
17	С.	Мч. Мирона, Пр. Алимпія и Павла.				29
18	Ч.	Мч. Флора, Лавра и Серапіона.				30
19	П.	Мч. Андрея Стр., Донской И. В. М.				31
20	С.	Пр. Самуила (1116 г. до Р. Х.). Мч. Севира.				1
Нед. 11-я по пятидесяти.						
21	В.	Ап. Ѳаддея и мч. Вассы.	5,22	6 37	13 15	2
22	П.	Мч. Евлаліи и Аѳанасія.				3
23	В.	Свмч. Евтихія, Флорентія и Калленика.				4
24	С.	Пр. Арсенія и мч. Сиры.				5
25	Ч.	Обр. м. Ап. Варѳоломея. Ап. Тита.				6
26	П.	Мч. Адріана и Наталія.				7
27	С.	П. Саввы и Меркурія Смол.				8
Нед. 12-я по пятидесяти.						
28	В.	Мойсея Мур. и Саввы Пск.	5 31	6 24	11 53	9
29	П.	† Усѣкновеніе главы Іоанна Предт.				10
30	В.	Пер. мощ. Св. Александра Нев. [Тез.				11
31	С.	Геннадія патр. Полож. пояса Богор. [Госуд.				12

10. СЕНТЯБРЬ. Рувень. 30 дней. 1883.

Чис. ст. стнл.	Дни недѣл.	Православный Календарь.	Солнца.		Долг. дня.	Чис. н. стнл.
			Восхож.	Захождене.		
			ч. м.	ч. м.	ч. м.	
1	Ч.	Пр. Симеона (459). Мц. Калисты. Св. Исуса	5 36	6 15	12 39	13
2	П.	М. Θεодота и Иоанна. (Навина.)				14
3	С.	Свмч. Анфима, Дороея и Домны.				15
Недѣля 13-я по пятидесятницѣ.						
4	В.	Свмч. Вавилы, Θεодора и пр. Мойсея.	5 49	6 9	12 29	16
5	П.	Пр. Захарія, Елисаветы и мц. Раисы.				17
6	В.	Чуд. Архистр. Михаила и П. Архипа.				18
7	С.	М. Созонта. Мц. Евсехин.				19
8	Ч.	† Рождество Пресв. Богородицы.				20
9	П.	Богоот. Іакина и Анны. 3-й Всел. Соб.				21
10	С.	П. Пульхеріи, цар. Минодоры и Митродоры.				22
Нед. предъ Воздвиж. 14-я по пятидесятницѣ.						
11	В.	Пр. Θεодоры, Сергія и Германа.	5 49	5 55	12 6	23
12	П.	Свмч. Антонина, Іуліана и Θεодора.				24
13	В.	Свмч. Корнилія, Іліи, Лукіана и Петра.				25
14	С.	† Воздвиженіе ч. Кр. Господ. (Поста).				26
15	Ч.	М. Никиты, Порфирія и Максима.				27
16	П.	Людмила кн. чеш. Евфиміи и Мелетины.				28
17	С.	Вмц. Софін и дщ.: Вѣры, Надежды и Любви.				29
Нед. по Воздвиж. 15-я по пятидесятницѣ.						
18	В.	П. Евменіи, Аріадны и Прины	6 58	5 45	11 47	30
19	П.	М. Трофима, Савватія, Зосимы и Констан.				1
20	В.	М. Михаила кн. Черн. Плакиды и Агапін.				2
21	С.	Ап. Кондрата, Свмч. Андрея. Димитрія Рост.				3
22	Ч.	Свмч. Θомы и пр. Іоны.				4
23	П.	Зач. Пред. Кр. Иоанна. Мч. Андрея				5
24	С.	Прмц. Θεклы. Никандра и Галактіона.				6
Нед. 16-я по пятидесятницѣ.						
25	В.	Пр. Сергія Радон. П. Евфросиніи.	6 65	5 27	11 24	7
26	П.	† Апост. и Еванг. Иоанна Богосл.				8
27	В.	М. Калистрата, Марка и Зины.				9
28	С.	Харитона мсн. Никона и Неона.				10
29	Ч.	П. Кириака (556), Θεοφана и Клиріана.				11
30	П.	Свмч. Григорія (325 г.), Михаила 1-го митр. К.				12

## Православный Календарь.

Чис. ст. стия.	Дни недѣли.		Солнца.		Долг. дня.	Чис. н. стия.
			Вос- ход.	Заход- деніе.		
			ч. м.	ч. м.		
1	С.	† Покровъ Пресвят. Богородицы.	6 15	5 16	11 1	13
Нед. 17-я по пятидесятницѣ.						
2	В.	Свѣч. Кириана, мц. Іустины, С. Андрея.	6 17	5 15	10 58	14
3	П.	Свѣч. Діонисія и Іоанна Хоз.				15
4	В.	Св. Гурія, Павла и Владиміра кн. Новг.				16
5	С.	Мч. Харитины, Петра, Алексія и Іоны.				17
6	Ч.	Ап. Ѳомы (въ Индіи).				18
7	П.	Мч. Сергія и Вакха (303 г.). Іуліана.				19
8	С.	Пр. Таисіи, Трифона и Пелэген († 457).				20
Нед. 18-я по пятидесятницѣ.						
9	В.	Ап. Іакова, Авраама и Лота. Корсун. И. Б. М.	6 27	5 2	10 34	21
10	П.	Мч. Евлампія и Евлампіи. Пр. Вассіана.				22
11	В.	Ап. Филиппа, Мц. Зинаиды и Филониллы.				23
12	С.	Мч. Прова, Мц. Домникіи и Макарія.				24
13	Ч.	М. Карпа, Искиты и Веніаминъ.				25
14	П.	Мч. Назарія, Гервасія и Протасія.				26
15	С.	Пр. Евѣимія, Лукьяна и Савяна.				27
Нед. 19-я по пятидесятницѣ.						
16	В.	М. Лонгина Сот. П. Евпраксіи кн. Пол.	6 37	4 50	10 13	28
17	П.	Пр. Осии (822 до Р. Х.) Клеопатры, Іоанна.				29
18	В.	Ап. и Ев. Луки. М. Марины.				30
19	С.	Пр. Іоцла (800 до Р. Х.) Клеопатры.				31
20	Ч.	Свѣч. Артемія.				1
21	П.	С. Пларіона (342). Гаія и Зотика.				2
22	С.	† Казанскія Иконы Бож. Матери.				3
Нед. 20-я по пятидесятницѣ.						
23	В.	Ап. Іакова бр. Госп. Игнатія П.	6 47	4 40	9 53	4
24	П.	М. Арсѣи. Афанасія, И. Б. М. вс. скорб.				5
25	В.	М. Мартирія, Маркіана и Анастасія.				6
26	С.	Свѣч. Димитрія и пр. Афанасія.				7
27	Ч.	Нестора лѣт. П. Капитолины.				8
28	П.	М. Терентія, Неониллы и Параскевы.				9
29	С.	Свѣч. Анастасія, Марія и Авраама Р.				10
Нед. 21-я по пятидесятницѣ.						
30	В.	Свѣч. Зиновія и еп. Маркіана.	6 50	4 30	9 31	11
31	П.	Ап. Стахія и пр. Спиридона.				12



Чис. ст. ствл.	Дни недѣль.	Православный Календарь.	Солнца.		Долг. дни.	Чис. н. ствл.			
			Восхож.	Захож. деніе.					
			ч. м.	ч. м.					
1	В.	Безср. чуд. Космы и Даміана.	7	24	28	9	26	13	
2	С.	М. Маркіана и Анемподиста.						14	
3	Ч.	Мч. Іосифа, Агапія и Георгія.						15	
4	П.	Пр. Іоанникія и Св. Никандра.						16	
5	С.	Мч. Галактіона, Григорія и Гаія.						17	
Нед. 22-я по пятидесятницѣ.									
6	В.	Павла исп., Луки, пр. Клавдіи и Евѳросиніи.	7	8	24	9	16	18	
7	П.	Мч. Антонина, Евгенія и Федора.						19	
8	В.	Соборъ Архистр. Михаила.						20	
9	С.	М. Порфирія, Матрены (1492) и Александра.						21	
10	Ч.	Ап. Олимпя, Родіона и Ореста.						22	
11	П.	Св. Мины, Виктора, Максима и Мартирія.						23	
12	С.	Іоанна Мил. и Ніла постн.						24	
Нед. 23-я по пятидесятницѣ.									
13	В.	Св. іоанна Злат., Антонина и Германа.	7	16	4	17	8	1	25
14	П.	☞ Ап. Филиппи и Григорія. (Высоког. день).							26
15	В.	Мч. Гурія, Авива и Маркела.							27
16	С.	Ап. и Ев. Матеія, Пр. Сергія (1585 г.).							28
17	Ч.	Св. Григорія, Лазаря и Никона.							29
18	П.	Мч. Платона, Закхея и Романа.							30
19	С.	Прв. Авдія, Іларіона и цар. Авенира.							1
Нед. 24-я по пятидесятницѣ.									
20	В.	Григорія Дек., Антонія, Іосифа и Θεолы.	7	26	4	13	8	47	2
21	П.	† Введеніе во храмъ Пресвят. Богородицы.							3
22	В.	Ап. Фазимона, Архипа, С. Михаила.							4
23	С.	Св. Митрофанія еп. Ворон. (1703).							5
24	Ч.	Вамц. Екатерины и Августы цар.							6
25	П.	Свмч. Климента и Петра.							7
26	С.	П. Аліппія, Іакова и Георгія Кіев.							8
Нед. 25-я по пятидесятницѣ.									
27	В.	М. Іакова, Палладія и Кн. Всеволода.	7	35	4	10	8	35	9
28	П.	Цм. Стефана, Василія и Θεодора.							10
29	В.	Мч. Парамона и пр. Нектарія.							11
30	С.	Ап. Андрея Первозваннаго.							12



1883. **ДЕКАБРЬ.** Грудень или Студень. 31 д. 13.

Чис. ст. стл.	Дни недѣл.	Православный Календарь.	Солнца.		Долг. дни.	Чис. н. стл.
			Вос- хож.	Захож- деніе.		
			ч. м.	ч. м.		
1	Ч.	Пр. Наума (600 до Р. Х.), Ананія, Филарета.	7 39	4 9	8 30	13
2	П.	Прр. Аввакума (460), Θεοφιλα и Андрея.				14
3	С.	Пр. Софонія, Θεодора и Саввы.				15
[Нед. 26-я по пятидесятницѣ.]						
4	В.	Влцц. Варвары (4 вѣкъ), Іуліаны и Іоанна.	7 41	4 11	8 30	16
5	П.	П. Саввы освящ. Гурія и Анастасія.				17
6	В.	† Св. Николая чудотв. мурлк.				18
7	С.	Св. Амвросія (397), Павла и Іоанна.				19
8	Ч.	П. Потанія и Онисифора.				20
9	П.	Зач. св. Анны, Стефана и Софроніи.				21
10	С.	М. Мины, Ермогена и Евграфа.				22
Нед. Св. Праотецѣ. 27-я по пятидесяти.						
11	В.	П. Даниїла и Луки столп.	7 45	4 15	8 30	23
12	П.	Свм. Спиридона и Александра.				24
13	В.	М. Евстратія, Ореста и Арсенія.				25
14	С.	М. Фирса, Филимона и Геннадія.				26
15	Ч.	Св. Павла, Стефана и Трифона.				27
16	П.	Пр. Аггея блж. и Θεοφάνи цар.				28
17	С.	Прр. Даниїла, ап. Ананія, Азарія и Миссаила.				29
Нед. предѣ Рожд. Христовымѣ.						
18	В.	М. Севастіана, Зои и Клавдіи.	7 47	4 19	8 33	30
19	П.	М. Вонифатія. Иліи Мур. (XI в.). Григорія.				31
20	В.	Свмч. Игнатія Богом.				1
21	С.	Мц. Іуліаніи и Петра митр. Моск.				2
22	Ч.	Влцц. Анастасіи и Θεодосіи.				3
23	П.	10 мч.; Павла, Давида и Нифонта.				4
24	С.	Мц. Евсевиі, Клавдіи и Николая.				5
Рожд. Христ.						
25	В.	† Рожд. Госп. Бога наш. Іисус. Хрис.	7 47	4 26	8 41	6
26	П.	† Соборъ Пресвят. Богородицы. Евѣимія.				7
27	В.	† Прмч. Стефана архид. М. Θεодора.				8
28	С.	Мч. Зенона, Дорофея и Гликеріи (207).				9
29	Ч.	14 т. млад. избіен. въ Вил. Св. Марна.				10
30	П.	М. Θεодоры, Калистрата и Анисіи.				11
31	С.	Пр. Меланіи Римлянки.				12

Январь 1884 г.

## Господскіе и прочіе церковные праздники и торжественные дни.

Праздничные дни, въ которые правительственныя установленія отъ присутствія и училища отъ ученія свободны, означены †.

### Я Н В А Р Ъ.

† 1 числа Новый годъ. † 6 Богоявленіе Господне.

### Ф Е В Р А Л Ъ.

† 2 Срѣтеніе Господне. † 25 Пятница сырной недѣли.  
† 26 Суббота сырной недѣли. † 26 Рожденіе Его Императорскаго Величества Благочестивѣйшаго Государя Императора и Самодержца Всероссійскаго **Александра Александровича**.

### М А Р Т Ъ.

† 2 Восшествіе на престолъ Его Императорскаго Величества Благочестивѣйшаго Государя Императора **Александра Александровича**. † 25 Благовѣщеніе Пресвятыя Богородицы.

### А П Р Ъ Л Ъ.

† 14, 15 и 16, четвергъ, пятница и суббота страстной недѣли. † Съ 17 по 23 недѣля Св. Пасхи.

### М А Й.

† 6 Рожденіе Его Императорскаго Высочества Государя Наслѣдника Цесаревича и Великаго Князя **Николая Александровича**. † 9 День перенесенія мощей Св. и Чуд. Николая. † 26 Вознесеніе Господне.

### І Ю Н Ъ.

† 5 Св. Троицы. † 6 Сошествіе Св. Духа. 24 Рождество честнаго и славнаго пророка предтечи и Крестителя

Господня Іоанна. **27** Воспоминаніе побѣды подъ Полтавою.  
 † **29** Праздникъ Св. Апост. Петра и Павла.

### І Ю Л Ь.

† **22** Тезоименитство Ея Императорскаго Величества Благочестивѣйшей Государыни Императрицы **Маріи Ѳеодоровны.**

### А В Г У С Т Ь.

† **6** Преображеніе Господне. † **15** Успеніе Пресвятыя Богородицы. **16** День Нерукотвореннаго Образа. † **29** Усѣкновеніе главы честнаго и славнаго Пророка, Предтечи и Крестителя Господня Іоанна. † **30** Тезоименитство Его Величества Благочестивѣйшаго Государя Императора и Самодержца Всероссійскаго **Александра Александровича.** Кавалерскій праздникъ ордена Св. Александра Невскаго.

### С Е Н Т Я Б Р Ь.

† **8** Рождество Пресвятыя Богородицы. † **14** Воздвиженіе честнаго и животворящаго Креста Господня. **22** Кавалерскій праздникъ Св. Равноапостольнаго Князя Владимира. † **26** День Св. Апостола и Евангелиста Іоанна Богослова.

### О К Т Я Б Р Ь.

† **1** Покровъ Пресвятыя Богородицы. † **22** День Казанскія чудотворныя Иконы Пресвятыя Богородицы.

### Н О Я Б Р Ь.

**8** Соборъ Архистратига Михаила и прочихъ безплотныхъ силъ. — Праздникъ всѣхъ кавалерскихъ Россійскихъ орденовъ. † **14** Рожденіе Ея Императорскаго Величества Благочестивѣйшей Государыни Императрицы **Маріи Ѳеодоровны.** † **21** Введеніе во храмъ Пресвятыя Богородицы. **24** Кавалерскій праздникъ ордена Св. Великомученицы Екатерины. **26** Кавалерскій праздникъ ордена



Св. Великомученика Георгія, **30** Кавалерскій праздникъ ордена Св. Апостола Андрея Первозваннаго.

### ДЕКАБРЬ.

† **6** День Святителя и Чудотворца Николая. Тезоименитство Его Императорскаго Высочества Благовѣрнаго Государя Цесаревича В. Кн. **Николая Александровича**. † **25, 26 и 27**: дни праздника Рождества Христова.

### Крестный ходъ, ежегодно совершаемый въ Кишиневской епархіи.

Наканунъ праздника Покрова Пресвятыя Богородицы совершается крестный ходъ изъ **Свято-Успенскаго Гербовецкаго монастыря** въ гор. **Кишиневъ** съ чтимой во всей здѣшней странѣ Иконою Гербовецкой Божіей Матери. Св. Икона остается въ Кишиневѣ въ Крестовой Архіерейскаго дома церкви до 17-го апрѣля и возвращается въ **Гербовецкій монастырь** въ день Св. Великомученика Георгія, послѣ обѣдни.



## РОССІЙСКІЙ ИМПЕРАТОРСКІЙ ДОМЪ.

ЕГО ИМПЕРАТОРСКОЕ ВЕЛИЧЕСТВО Благочестивѣйшій ГОСУДАРЬ ИМПЕРАТОРЪ **АЛЕКСАНДРЪ III АЛЕКСАНДРОВИЧЪ**, Самодержецъ Всероссійскій, род. въ 1845 году 26 февраля.

Ея Императорское Величество, Благочестивѣйшая Государыня Императрица **МАРІЯ ТЕОДОРОВНА**, род. въ 1847 году, ноября 14. *Дѣти ихъ:* 1) Его Императорское Высочество, Благовѣрный Государь Наслѣдникъ Цесаревичъ Вел. Князь **Николай Александровичъ**, род. въ 1868 году, 6 мая. 2) Его Имп. Высоч. Благ. Гос. Вел. Князь **Георгій Александровичъ**, род. въ 1871 году, 27-го апрѣля. 3) Его Императ. Высоч. Благ. Гос. Вел. Князь **Михаилъ Александровичъ**, род. 23-го ноября 1878 года. 4) Ея Императ. Высоч. Благовѣрн. Госуд. Вел. Кн. **Ксенія Александровна**, род. въ 1875 г., 25 марта. 5) Ея Импер. Высоч. Благов. Госуд. Вел. Княг. **Ольга Александровна**, родилась 1-го іюня 1882 года.

Его Имп. Выс. Вл. Госуд. Вел. Князь **Владиміръ Александровичъ**, род. въ 1847 г., 10 апрѣля.

Ея Имп. Выс. Госуд. Вел. Кн. **Марія Павловна**, (принцесса Мекленбургъ - Шверинская), родил. 2-го мая 1854 г. *Дѣти ихъ:* 1) Его Императ. Выс. Благ. Госуд. Вел. Кн. **Кирилъ Владиміровичъ**, род. 30-го сентября 1876 года. 2) Его Имп. Выс. Благ. Гос. Вел. Кн. **Борисъ Владиміровичъ**, род. 12 ноября 1877 года. 3) Его Импер. Выс. Благов. Госуд. Вел. Князь **Андрей Владиміровичъ**, род. 2-го мая 1879 года. 4) Ея Имп. Высоч. Благ. Гос. Вел. Княжна **Елена Владиміровна**, род. 17 января 1882 года.

Его Импер. Высоч. Благ. Гос. Вел. Князь **Алексій Александровичъ**, род. въ 1850 году, 2 января.

Его Импер. Высоч. Благ. Госуд. Вел. Князь **Сергій Александровичъ**, род. въ 1857 г., 29 апрѣля.

Его Импер. Высоч. Благ. Гос. Вел. Князь **Павель Александровичъ**, род. въ 1860 г., 21 сентября.

Ея Имп. Высоч. Благ. Гос. Вел. Кн. **Марія Александровна**, род. въ 1853 году, 5 октября.

Его Имп. Выс. Благ. Госуд. Вел. Князь **Константинь Николаевичъ**, род. въ 1827 г., 9 сентября.

Ея Импер. Высоч. Вел. Княг. **Александра Юсифовна**, род. въ 1830 г., 26 іюня.

*Дѣти ихъ:* Его Имп. Выс. Благ. Госуд. Вел. Князь **Николай Константиновичъ**, род. въ 1850 г., 1 февраля.

Его Имп. Выс. Благ. Гос. Вел. Кн. **Константинь Константиновичъ**, род. въ 1858 году, 10 апрѣля.

Его Имп. Высоч. Благ. Госуд. Вел. Князь **Дмитрій Константиновичъ**, род. въ 1860 году, 1 іюня.

Ея Корол. Велич. Королева Еллиновъ, **Ольга Константиновна**, род. въ 1851 году, 22 августа.

Ея Имп. Высоч. Благов. Госуд. Вел. Княгиня **Вѣра Константиновна**, род. въ 1854 г., 4 февраля.

Его Имп. Выс. Благ. Госуд. Вел. Князь **Николай Николаевичъ** Старшій, род. въ 1831 г., 27 іюля.

Ея Имп. Выс. Благ. Гос. Вел. Княгиня **Александра Петровна**, род. въ 1838 г., 21 мая.

*Дѣти ихъ:* Его Имп. Выс. Благ. Госуд. Вел. Князь **Николай Николаевичъ** Младшій, род. въ 1856 г., 6 ноября.

Его Императ. Высоч. Благов. Госуд. Великій Князь **Петръ Николаевичъ**, род. въ 1864 г., 10 января.

Его Имп. Выс. Благ. Госуд. Вел. Князь **Михаиль Николаевичъ**, род. въ 1832 г., 13 октября.

Ея Имп. Выс. Благов. Госуд. Вел. Княгиня **Ольга Теодоровна**, род. въ 1839 г., 8 сентября.

*Дѣти ихъ:* Его Имп. Выс. Благ. Госуд. Вел. Князь **Николай Михайловичъ**, род. въ 1859 г., 14 апрѣля.

Ея Имп. Выс. Благ. Гос. Вел. Княгиня **Анастасія Михайловна**, род. въ 1860 г., 16 юля.

Его Имп. Выс. Благ. Госуд. Вел. Князь **Михаилъ Михайловичъ**, род. въ 1861 г., 4 октября.

Его Импер. Выс. Благ. Госуд. Вел. Князь **Георгій Михайловичъ**, род. въ 1863 году, 11 августа.

Его Имп. Выс. Благ. Гос. Вел. Князь **Александръ Михайловичъ**, род. въ 1866 г., 1 апрѣля.

Его Имп. Высоч. Благ. Госуд. Вел. Князь **Сергій Михайловичъ**, род. въ 1869 г., 25 сентября.

Ея Королевское Величество **Ольга Николаевна**, род. въ 1822 году, 30 августа.

Ея Имп. Высоч. Благ. Гос. Вел. Княг. **Екатерина Михайловна**, род. въ 1827 г., 16 августа.

*Дѣти* Ея Имп. Выс. Вел. Кн. **Маріи Николаевны:** Ихъ Импер. Высоч. Князя Романовскіе, Герцоги Лейхтенбергскіе:

Князь **Николай Максимиліановичъ**, родился въ 1843 г. 23 юля.

Князь **Евгеній Максимиліановичъ**, родился въ 1847 г., 27 января.

Князь **Георгій Максимиліановичъ**, родился въ 1852 году, 17 февраля.

Княгиня **Марія Максимиліановна**, родилась въ 1841 году, 4 октября.

Княгиня **Евгенія Максимиліановна**, родилась въ 1845 году, 20 марта.





## АСТРОНОМИЧЕСКІЯ СВѢДѢНІЯ.



### Таблица сравненія Кишиневскаго времени съ временемъ другихъ мѣстъ земли.

Когда въ Кишиневѣ 12 часовъ дня, то:

въ С.-Петербургѣ 12 ч. 6 м.	въ Варшавѣ . 11 ч. 29 м.
» Москвѣ . . . 12 ч. 35 м.	» Хотинѣ . . . 11 ч. 50 м.
» Кіевѣ . . . . 12 ч. 7 м.	» Сорокахъ . . 11 ч. 58 м.
» Одессѣ. . . . 12 ч. 8 м.	» Бѣльцахъ . . 11 ч. 57 м.
» Оргѣевѣ . . . 12 ч. — м.	» Унгенахъ . . 11 ч. 56 м.
» Бендерахъ . . 12 ч. 2 м.	» Букарестѣ . . 11 ч. 49 м.
» Аккерманѣ . . 12 ч. 6 м.	» Софія . . . . 11 ч. 38 м.
» Измаилѣ . . . 12 ч. — м.	» Вѣнѣ . . . . 11 ч. 10 м.
» Тифлисѣ . . . 1 ч. 4 м.	» Берлинѣ. . . 10 ч. 58 м.
» Константиноп. 12 ч. 1 м.	» Парижѣ . . . 10 ч. 14 м.

На Беринговомъ проливѣ 11 ч. 32 м. ночи.





# СТАТИСТИЧЕСКІЙ ОТДѢЛЪ.



THE UNIVERSITY OF CHICAGO

## СПИСОКЪ

областныхъ и губерскихъ городовъ Россійской Имперіи, съ показаніемъ въ нихъ числа жителей обою пола.

Названіе города.	Число жителей.	Названіе города.	Число жителей.
Або губ. Або-Бьернборгской губ. (въ В. К. Финляндіи).	22967	Елисаветполь.	16477
Акмола обл.	5529	Житомиръ губ. Волынской губ.	50224
Архангельскъ губ.	17932	Иркутскъ губ.	33800
Астрахань губ.	53303	Казань губ.	133492
Баку губ.	14929	Калишъ губ.	18058
Благовѣщенскъ облас. Амурской обл.	3107	Калуга губ.	39896
Варшава губ.	297090	Каменецъ - Подольскъ губ. Подольской губ.	22611
Вильно губ.	90635	Кишиневъ губ. Бессарабской губ.	114512
Витебскъ губ.	40738	Кіевъ губ.	127251
Владимиръ губ.	16422	Ковно губ.	33050
Вологда губ.	20270	Коканъ (Кокандъ) обл. Ферганской обл.	—
Воронежъ губ.	50200	Кострома губ.	27470
Выборгъ губ. Выборгской (Финлянд.).	14668	Красноярскъ губ. Енисейской губ.	12974
Вѣрный обл. Семиреченской обл.	11583	Куопіо Куопіосской г. (Финл.).	6834
Вятка губ.	20651	Курскъ губ.	48636
Гельсингфорсъ гл. г. В. К. Финлянд. и губ. Ньюландской губер. (Финл.).	43143	Кутаисъ губ.	10525
Гродно губ.	35899	Кѣльцы (Кѣльце) губ.	7838
Екатеринодаръ обл. Кубанской обл.	27747	Ломжа губ.	11386
Екатеринославъ губ.	24167	Люблинъ губ.	34978
		Минскъ губ.	44995
		Митава губ. Курляндской губ.	22185

Могилевъ на Днѣпрѣ губери.	40431	Симбирскъ губерн.	26822
Москва столичн. гор.	601969	Симферополь губ. Тав- рической губ.	29029
Нижній-Новгородъ губ.	56411	Смоленскъ губ.	26421
Николаевскъ обл. При- морской обл.	5090	Ставрополь губ.	34915
Новгородъ губ.	17093	Сувалки губ.	18166
Новочеркасскъ обл. Обл. Войска Донскаго.	37972	Сѣдльце (Сѣдлецъ) губ.	13276
Одесса порт. и градо- нач. Херсонской губ.	139462	Тавастгусъ губерн. Та- вастгусской губерн. (Финлянд.).	3806
Орелъ губ.	44281	Тамбовъ губ.	27038
Оренбургъ губ.	35623	Ташкентъ обл. Сыръ- Дарьинской обл.	86233
Пенза губ.	41468	Тверь губерн.	39492
Пермь губ.	22288	Темиръ - Ханъ - Шура обл. и окр. Дагестан- ской обл.	5094
Петрозаводскъ губерн. Олонецкой губ.	11880	Тифлисъ губ.	70591
Петроковъ губ.	16717	Тобольскъ губ.	20199
Плоцкъ губ.	19189	Томскъ губ.	33834
Полтава губ.	12309	Тула губ.	62293
Псковъ губ.	20715	Улеаборгъ губ. Улеа- боргской губ. (Финл.).	9705
Радомъ губ.	12639	Уральскъ обл.	20675
Ревель губ. Эстлянд- ской губ.	31400	Уфа губерн.	20917
Рига губ.	99892	Харьковъ губ.	101969
Рязань губ.	30075	Херсонъ губ.	46320
Самара губ.	51947	Черниговъ губ.	16174
Ст.-Михель губ. Ст.- Михельской губерніи (Финлян.).	1432	Чита обл. Забайкаль- ской обл.	2598
С.-Петербургъ столица	666963	Эриванъ губ.	11938
Саратовъ губ.	114919	Якутскъ обл.	4562
Семипалатинскъ обл.	10140	Ярославль губ.	22398



Общій характеръ естественныхъ и производительныхъ силъ  
Бессарабской губерніи.

Пролегая отъ крайнихъ отроговъ Карпатскихъ горъ до береговъ Дуная и Чернаго моря, — площадь Бессарабской губерніи дѣлится на двѣ почти равныя части, въ производительномъ отношеніи, рѣзко другъ отъ друга отличающіяся. Ея сѣверная часть, — уѣзды: Хотинскій, Ясскій, Сорокскій, Оргѣвскій и Кишиневскій, — холмиста, пересѣчена множествомъ балокъ, по откосамъ которыхъ помѣщаются лѣса и рощи, а въ долинахъ протекають многіе ручьи и рѣчки, характеромъ которыхъ служитъ долгое изгибистое теченіе, обеспечивающее богатый, глубокой, черноземъ этой части губерніи сравнительно значительною влагою, въ то время какъ южная половина губерніи, — уѣзды: Бендерскій, Аккерманскій и Измаильскій, — болѣе плоска, почти безлѣсна и представляетъ, выпуклую къ центру степную равнину, рѣки которой текутъ болѣе или менѣе параллельно, къ Дунаю и морю, берега которыхъ изрѣзаны, глубоко въ материкъ входящими, лиманами, въ приморской части, образующими соляныя озера, которыя прежде питали весьма значительную промышленность. Почва этой половины губерніи болѣе суглиниста или песчана, мѣстами — солонцовата. Вслѣдствіе какъ почвеннаго различія, такъ общаго положенія и различія въ богатствѣ лѣсной растительности, обѣ половины губерніи представляютъ собою двѣ территоріи различнаго достоинства въ сельскохозяйственномъ отношеніи: въ то время какъ въ первой развивается самая разнообразная культура, сосредоточиваются садоводство, табаководство и господствуютъ посѣвы преимущественно озимыхъ хлѣбовъ, во второй — виноградная полоса разстигается преимущественно лишь въ восточной (на Днѣстрѣ) и юго-восточной ея области, главная же площадь ея посвящается воздѣлыванію преимущественно яровыхъ хлѣбовъ и скотоводству.

Лѣсная площадь губерніи распредѣляется между уѣздами такъ, что въ сѣверныхъ лежатъ 79,5%, въ южныхъ — 20,5% общаго пространства лѣсовъ, въ настоящее

время обратившагося до 250.000 десятинъ. Значительное сокращеніе лѣсной площади, уменьшеніе которой не можетъ не отозваться неблагоприятнымъ образомъ на климатъ и производительности страны, вызвало со стороны мѣстнаго земства особая заботы объ охраненіи лѣсовъ и о выработкѣ правилъ, которыя водворили бы болѣе хозяйственное ими пользованіе. Въ докладѣ, представленномъ, по этому поводу, Губернскою Управою Земскому Собранію, указывается на необходимость возможно скорѣйшаго примѣненія лѣсоохранительныхъ мѣръ, потому что неразсчетливое пользованіе лѣсами, констатируетъ слѣдующій фактъ ихъ быстрого исчезновенія:

въ 1853 году	подъ лѣсами	числилось	312.000 дес.
» 1868	»	»	283.000 дес.
» 1881	»	»	250.000 дес.

Объ части губерніи, рѣзко обособляющіяся по естественнымъ условіямъ, не менѣе рѣзко отличаются и по экономическимъ, вліяющимъ на характеръ производства. Населеніе губерніи, исключительно земледѣльческое, распределено между ея сѣверомъ и югомъ крайне неравномерно: на первомъ помѣщается болѣе 70% жителей, сосредоточенныхъ на такой же почти по размѣрамъ территоріи, на которой, въ южной части губерніи, помѣщаются остальные около 30% ея жителей. Сообразно распределенію населенія, распределяется и землавлдѣніе, — оно, на сѣверѣ, гораздо дробнѣе и посвящено культурѣ несравненно болѣе разнообразной; вслѣдствіе этого, недостатокъ рабочихъ рукъ, — на югѣ, весьма естественный по рѣдкости населенія, — чувствуется и на сѣверѣ, отчасти еще и потому, что садоводство, табаководство и винодѣліе поглощаютъ массу труда; частью же потому, что культура господствующаго въ сѣверной полосѣ хлѣбнаго растенія, — кукурузы, — до сихъ поръ ведется исключительно ручнымъ трудомъ, требуя такого количества рабочихъ рукъ, которое не можетъ быть доставлено и сравнительно густымъ населеніемъ. Лишь въ рѣдкихъ лучшихъ хозяйствахъ и то только съ настоящаго года, къ обработкѣ кукурузныхъ полей начинаютъ примѣняться еще въ видѣ опыта, конныя орудія, обѣщающія зна-



чительное сокращеніе требованій на ручную работу и не менѣе значительное сокращеніе издержекъ производства, что можетъ имѣть громадное значеніе для края, какъ потому, что можетъ содѣйствовать безпрепятственному расширенію воздѣлыванія такого вѣрнаго по урожаямъ хлѣба, какъ кукуруза, такъ и потому, что уменьшеніе расходовъ ея производства, удешевивъ продуктъ, сдѣлаетъ его доступнымъ для винокуренія внутреннихъ губерній Россіи, которыя, какъ этому бывали примѣры, вынуждались предпочитать болѣе подходящую по цѣнамъ иностранную кукурузу. Недостатокъ рабочихъ рукъ, вообще чувствуемый въ губерніи, и спросъ на нихъ, превосходящій предложеніе, — привлекая пришлыхъ рабочихъ, какъ изъ сосѣдней Подольской губерніи, такъ и изъ за границы, — ставитъ мѣстныхъ хозяевъ въ значительную зависимость отъ рабочаго, а при необеспеченіи условій и прочности найма, — наноситъ значительный ущербъ производству; по этому — установленіе болѣе твердыхъ правилъ договора, — что и составляетъ предметъ заботъ земства, — настоятельно необходимо.

Изъ сличенія *сама* — которымъ пришелъ урожай различныхъ хлѣбовъ въ два послѣдніе года, можно прійти къ тому положительному заключенію, подкрѣпляемому и фактами прежнихъ лѣтъ, что изъ зерновыхъ хлѣбовъ озимые гораздо болѣе обезпечиваютъ жатву; это подтверждается даже и южными уѣздами, гдѣ во мнѣніи практиковъ укоренилось то предположеніе, что для ихъ мѣстныхъ условій, наиболѣе соответствующими культурными растеніями, суть яровыя. Мнѣніе это, всюду господствующее на югѣ и держащееся въ противность многимъ фактамъ, объясняется отсутствіемъ рациональнаго опыта, который показалъ бы настоящее значеніе культуры въ борьбѣ съ неблагоприятными условіями. Хотя въ Бессарабіи практикуется обработка полей, вообще лучшая, нежели въ другихъ южныхъ губерніяхъ, но и здѣсь, — благодаря необычайному плодородію почвы, — больше рассчитываютъ на количество посѣвовъ, нежели на качество предварительной обработки, а потому урожай паходится главнымъ образомъ въ зависимости отъ суммы благоприятныхъ естественныхъ условій.



Раскидываясь на огромныхъ воздѣлываемыхъ площадяхъ, хозяева этимъ еще болѣе увеличиваютъ свою зависимость отъ рабочихъ рукъ, а, конкурируя другъ съ другомъ, поднимаютъ заработную плату, возвышая требованія рабочаго, тѣмъ болѣе, что спросъ на руки дѣлается особенно сильнымъ на короткое время уборки хлѣба, которая безъ ущерба дѣлу не можетъ быть отсрочена. Содѣйствіе развитію болѣе правильнаго хозяйствованія принесло бы краю громадную пользу, такъ какъ несомнѣнно, что болѣе рациональная обработка меньшихъ пространствъ можетъ гораздо болѣе возвысить производительность, и, требуя примѣненія труда въ болѣе дешевое время, можетъ дать гораздо больше чистаго дохода, нежели плохая культура обширныхъ полей, уборка которыхъ, — необходимая каковъ бы урожай ни былъ, — сосредоточиваетъ требованіе на трудъ къ одному моменту, вслѣдствіе чего и возвышаетъ издержки производства, дѣлая ихъ часто несообразными стоимости жатвы; тѣмъ болѣе — при наймѣ пришлыхъ рабочихъ, получающихъ заработокъ лишь въ теченіи 2 — 3 мѣсяцевъ и рассчитывающихъ найти въ немъ какъ плату за рискъ, сопряженный съ отхожимъ промысломъ, такъ и ресурсы на все остальное время.

Вообще, — разнообразныя отрасли сельскаго хозяйства губерній требуютъ сравнительно большихъ знаній, нежели какія есть въ обиходѣ народа, несущаго громадныя потери вслѣдствіе отсутствія техническихъ свѣдѣній въ краѣ — естественно богатомъ, но въ культурномъ отношеніи находящемся въ первобытномъ положеніи.

Однимъ изъ источниковъ богатства губерній нужно было бы разсматривать *садоводство и виноградарство*, но они хотя и увеличиваются по размѣрамъ занимаемой ими площади, далеко однако же не доставляютъ той пользы населенію, которой можно было бы ждать отъ этого. Происходитъ это потому, что въ способы ухода за садами и виноградниками и технику обработки продуктовъ этихъ отраслей не входитъ никакого улучшенія. Сады и виноградники Бессарабіи (за исключеніемъ нѣкоторыхъ частныхъ случаевъ) не отличаются ни обиліемъ хорошихъ сортовъ, ни

старательною ихъ обраткою. Единственнымъ предметомъ сбыта садовъ преимущественно сѣверной полосы губерніи, есть черносливъ, обыкновенно весьма дурно приготовляемый; изъ другихъ же фруктовъ ничто не составляетъ предмета отпуска и такого дохода, который привлекалъ бы заботу хозяина, — большинство ихъ потребляется внутри страны, служа частью замѣною овощей. При томъ же, если сады и даютъ доходъ, то путемъ заарендованія ихъ особымъ промышленникамъ, которые, не различивая фруктовъ по достоинству, и смотря главнымъ образомъ на ихъ количество, самымъ характеромъ спроса, не содѣйствуютъ улучшенію продуктовъ садоводства, тѣмъ болѣе, что отсутствіе въ странѣ доступныхъ питомниковъ затрудняетъ всякое улучшеніе при самомъ началѣ его. Существующее вблизи Кишинева училище садоводства, расположенное въ мѣстности безводной и неудобной для культуры фруктовыхъ деревьевъ, оставаясь при своемъ настоящемъ положеніи, не можетъ служить интересамъ края уже потому одному, что скудность его бюджета (5.784 руб.), при значительномъ штатѣ (въ 20 человекъ) учащихся-пансіонеровъ и сравнительно увеличившейся стоимости средствъ къ жизни, не позволяетъ училищу ни самому достигнуть чего нибудь лучшаго, ни сдѣлаться разсадникомъ необходимыхъ для края улучшеній. Что касается въ частности виноградниковъ и виноградья, то съ увѣренностью можно сказать, что эта вѣтвь садоводства не дастъ народу и половины настоящаго дохода. Торговля виномъ ведется крайне неправильно и въ ущербъ установленія за нимъ какой либо репутаціи; вино — обыкновенно — не выдерживается, дурно сохраняется, а потому не оказывается годнымъ къ отпуску. Искусныхъ винодѣловъ, которые были бы знакомы въ лучшимъ способами обращенія съ виномъ и хорошихъ погребовъ въ губерніи нѣтъ, а потому вино, въ огромномъ большинствѣ случаевъ, сбывается, въ самомъ первоначальномъ видѣ, особенно — вино поселянъ, которые очень часто закупаютъ его прежде выработки или въ самый моментъ ея и вино ихъ, — если оно не остается для личнаго ихъ потребленія, — поступаетъ въ подвалы спекулянтовъ, которые, въ видахъ прочности, грубо подправляютъ его и портятъ

продуктъ, который имѣлъ бы при другихъ условіяхъ вдвое и втрое высшую цѣну. Что мѣстное винодѣліе могло бы доставлять продуктъ, способный вытѣснить изъ употребленія, по крайней мѣрѣ, низшіе сорта французскихъ винъ и съ услѣхомъ могъ бы конкуррировать съ ними, доказательствомъ могутъ служить частію вина Аккерманскаго уѣзда, частію тѣ небольшія партіи вина, которыя лично для своего хозяйства заготавливаются многими изъ владѣльцевъ виноградниковъ.





Пространство Бессарабской губерніи, съ показаніемъ его въ уѣздахъ, число жителей въ каждомъ уѣздѣ и городѣ.

Названіе уѣз- довъ Бесса- рабской гу- берніи.	Пространство по свѣдѣні- ямъ за 1881 годъ въ де- сятинзахъ.	Въ томъ числѣ про- странство подъ лѣсомъ.	Число жителей по свѣ- дѣніямъ за 1881 годъ.	Въ томъ числѣ жителей:		
				Въ губерн- скихъ и уѣздныхъ городахъ.	Въ мѣс- течкахъ.	Въ се- лахъ.
Кишиневск. уѣздъ.	328600	58706	231352	114000	2639	114713
Оргѣвскій >..	355192	64365	161610	7356	8097	146157
Яскій >..	483326	22784	133585	8262	12414	112910
Сорокскій >..	414794	20556	146820	12477	7767	126576
Хотинскій >..	333997	44463	201403	16175	21858	163370
Бендерскій >..	531413	23904	154624	39073	9640	105911
Аккерманскій >..	732479	2165	201585	45240	5556	151884
Измаильскій >..	786131	27971	155991	30289	35524	90078
Всего въ Бессараб- ской губерніи....	3966032	263914	1385875	272872	103504	1009499

Въ числѣ 3966032 дес. земли: воздѣлываемой и усадебной 3461178,  
лѣсной..... 263914.  
неудобной..... 244866.

Во всей губерніи городское населеніе составляетъ..... 10,9%  
мѣстечковое..... 7,4%  
сельское..... 81,7%  

---

100.%

## Раздѣленіе Бессарабской губерніи.

1) Въ административно-полицейскомъ отношеніи, 2) въ отношеніи къ отправленію воинской повинности, 3) въ судебномъ отношеніи и 4) въ отношеніи къ акцизнымъ сборамъ.

1) Въ административно-полицейскомъ отношеніи Бессарабская губернія раздѣляется на 8 уѣздовъ, 26 становъ и 99 волостей.

2) Въ отношеніи къ отправленію воинской повинности Бессарабская губернія раздѣлена на 34 призывныхъ участковъ.

3) Въ судебномъ отношеніи Бессарабская губернія состоитъ изъ одного округа Кишиневскаго Окружнаго Суда. Кишиневскій Окружный Судебный Округъ подраздѣляется на 55 судебно-мировыхъ участковъ, находящихся въ Бессарабской губерніи, и именно: въ г. Кишиневѣ—8, въ Кишиневскомъ уѣздѣ—3, въ Оргѣевскомъ—8, въ Ясскомъ—6, въ Сорокскомъ—6, въ Хотинскомъ—7, въ Бендерскомъ—5, въ Аккерманскомъ—5 и въ Измаильскомъ—7.

4) Въ отношеніи къ акцизнымъ сборамъ Бессарабская губернія раздѣляется на 4 округа. 1-й Округъ для уѣздовъ: Кишиневскаго, Бендерскаго и части Оргѣевскаго, изъ 5 участковъ (управленіе въ г. Кишиневѣ), 2-й Округъ—для уѣздовъ: Сорокскаго, Яскаго и части Оргѣевскаго, изъ 4 участковъ (управленіе въ г. Сорокахъ), 3-й Округъ—для Хотинскаго уѣзда, изъ 3-хъ участковъ (управленіе въ г. Хотинѣ), 4-й Округъ—для уѣздовъ Измаильскаго и Аккерманскаго, изъ 2-хъ участковъ (управленіе въ г. Измаилѣ).

---

## Раздѣленіе Бессарабской Епархіи въ церковно-административномъ отношеніи.

Въ церковно-административномъ отношеніи Бессарабская епархія раздѣляется на 33 благочинническихъ округа и 944 церковныхъ приходовъ, именно: въ Кишиневскомъ уѣздѣ 5 благочинническихъ округовъ и 129 церковныхъ приходовъ, изъ нихъ 22 въ гор. Кишиневѣ; въ Оргѣевскомъ уѣздѣ 5 окр. и 162 прихода; въ Сорокскомъ уѣздѣ — 4 округа и 118 приходовъ; въ Ясскомъ уѣздѣ — 4 округа и 119 приходовъ; въ Хотинскомъ уѣздѣ — 5 окр. и 141 приходъ; въ Бендерскомъ уѣздѣ — 3 округа и 81 приходъ; въ Аккерманскомъ уѣздѣ — 4 окр. и 85 приходовъ; въ Измаильскомъ уѣздѣ — 4 окр. и 109 приходовъ.

---



## ТАБЛИЦА

административно-полицейскаго раздѣленія Бессарабской губерніи въ 1883 году.

Наименованіе волостей, съ распредѣленіемъ по уѣздамъ и станамъ.	Число селеній.	Число домовъ по свѣдѣніямъ до 1881 года.	Число жителей по свѣдѣніямъ до 1881 года.	Число верстъ до уѣзднаго города.
<b>І. Кишиневскій уѣздъ.</b>	167			
Гор. Кишиневъ и его предмѣстье Боюканы	—	6310	112137	—
Нежилыхъ зданій 1032, церквей прав. 20, иновѣрч. 3, синагогъ 39, учеб. завед. 27, въ нихъ мальч. 2024 и дѣвоч. 1581, аптекъ 9, больницъ 6, огород. 102, садовъ 1378, таб. плант. 18, пасѣкъ 8, мельницъ 90, фабр. и заводовъ 36, торгов. заведеній 2045, ярмарка 26-го октября.				
1-й Станъ.				
Становая квартира въ с. Ниспоренахъ, отъ г. Кишинева 70 верстъ, ††, волост. правл., камера мирового судьи и судеб. слѣдов., народ. учил., больн., садоводство, базары.				
1. Ниспоренская . . . . .	6	1720	8420	70
2. Волчинецкая . . . . .	12	2617	11788	60
3. Ворниченская . . . . .	12	2806	13156	37
4. Збиройская . . . . .	18	1522	6879	70
5. Болдурештская . . . . .	12	1822	8244	86
2-й Станъ.				
Станов. квар. въ м. Гаячештахъ, отъ Кишинева 30 в., ††, вол. прав., кам. мир. судьи и суд. прист. съѣзда, нар. учил., зем. бол., паров. мельн., винок. заводы, базары.				

6. Ганчештская . . . . .	8	1324	6958	30
7. Васиенская . . . . .	11	2584	12099	22
8. Костештская . . . . .	15	2128	9348	19
9. Лопушрянская (сел. Карпинены— базары) . . . . .	8	1694	8683	45
10. Бужорская . . . . .	16	1518	8266	65

## 3-й Станъ.

Стан. квар. въ с. Яловенахъ, отъ Кишинева 12 в., вол. прав., народ. учил., садов.

11. Яловенская . . . . .	14	2040	10342	12
12. Сирецкая . . . . .	15	1997	11522	14
13. Меренская . . . . .	20	1734	7482	19

## II. Оргѣевскій уѣздъ.

215

до Ки-  
шинева

Оргѣевъ, владѣльч. городъ, ++ . . . . .	—	938	6326	41
Нежил. зданій 5, церк. арм.-гр. 1, синаг. 7, учил. 3, въ нихъ мальч. 96 и дѣвоч. 60, известк. ломки, мельн. 7, фабрикъ и зав. 10, торг. зав. 125, огор. 25, 4 сада, аптека, базары.				

## 1-й Станъ.

Ст. кв. въ с. Мелешенахъ, отъ г. Оргѣева 30 верстъ.

1. Исаковская . . . . .	14	1611	7761	6
2. Кобылцкая . . . . .	15	2167	9212	25
3. Бравичская . . . . .	7	1478	6594	26
4. Теленештская . . . . .	18	3451	15468	40
5. Тузорская (живописное положеніе)	15	2633	11251	50

## 2-й Станъ.

Ст. квар. въ м. Резинѣ, отъ гор. Оргѣева 55 в., вол. прав., кам. мир. суд. и суд. прис. сѣзда.

6. Резинская . . . . .	17	1823	9016	55
7. Чеколтенская . . . . .	18	2122	9478	22
8. Чинишеуцкая . . . . .	14	1674	8420	40
9. Казанештская . . . . .	13	1396	5995	41
10. Самашканская . . . . .	12	1432	7937	58

## 3-й Станъ.

Стан. квар. въ с. Сусленахъ, отъ г. Оргѣва 12 в., ††, вол. правл., нар. уч., сад. и табак.

11. Сусленская . . . . .	18	2130	11462	12
12. Гертопская . . . . .	16	1677	8333	15
13. Киперченская . . . . .	12	1356	7215	15
14. Изворская . . . . .	12	1425	6383	22
15. Кріулянская (1333 таб. плант.)	14	1903	9253	35

## III. Ясскій уѣздъ.

204

до Ки-  
шинева

Бѣльцы, †, владѣльч. городъ .  
Нежил. здан. 9, катол. церк. 1,  
синаг. 8, учил. 5, въ нихъ 258 мал.  
и 91 дѣвоч., больн. 2, апт. 2, сад. 2,  
мельн. 8, зав. 7, торг. зав. 267, еже-  
мѣсячныя ярмарки.

— 1180 8871 124

## 1-й Станъ.

Стан. квар. въ м. Фалештахъ, отъ г. Бѣльць 26 вер., вол. правл., кам. миров. суд. и суд. прист., 2 учил., земск. больн., этапъ, свѣчи. заводъ.

1. Фалештская . . . . .	15	2453	11872	26
2. Бѣльцо-Слободзейская . . . . .	22	2800	17584	1
3. Гиличенская . . . . .	19	2470	12386	39

## 2-й Станъ.

Стан. кварт. въ м. Рышкановкѣ, отъ г. Бѣльць 35 вер., вол. правл., кам. мир. суд., народ. учил., земск. больн., паров. мельн.

4. Копачанская . . . . .	14	2215	12053	35
6. Глодянская . . . . .	13	1604	8889	27
6. Болотинская . . . . .	28	2774	14453	48
7. Забричанская . . . . .	25	2578	14061	61

## 3-й Станъ.

Стан. кварт. въ м. Скулянахъ, отъ г. Бѣльць 54 в., вол. правл., камера



судеб. слѣд. и судеб. прист. съѣзда,  
тамож., земск. больн., 2 учил., пар.  
мельн., базары.

8. Скулянская . . . . .	26	2050	10766	54
9. Корнештская . . . . .	24	2544	12025	50
10. Унгенская . . . . .	18	1833	9731	67

#### IV. Сорокскій уѣздъ.

194

до Ка-  
шинева

Г. Сороки, †, . . . . . — 571 7542 178

Синаг. 8, учил. 6, въ нихъ мальч.  
307 и дѣвоч. 107, апт. 1, зем. больн.,  
сад. 101, табач. плант. 39, мельн. 10,  
завод. 6, торг. зав. 266, развалины  
Генуэзской башни.

#### 1-й Станъ.

Стан. кварт. въ м. Атакахъ, отъ  
г. Сорокъ 50 вер., вол. прав., нар.  
учил., камеры мир. суд., суд. слѣдов.  
и прист. съѣзда, винокур., 2 свѣч.  
зав., огородничество.

1. Атакская . . . . .	13	2260	15786	50
2. Аріонештская (1230 огородовъ) . . . . .	19	2354	12737	41
3. Тырнавская . . . . .	14	2546	13272	45
4. Климоуцкая . . . . .	11	1865	8864	57

#### 2-й Станъ.

Стан. квар. въ с. Скаенахъ отъ г.  
Сорокъ 24 версты.

5. Надушитская . . . . .	17	2692	13195	42
6. Околинская (512 табачн. плант., Трояновъ Валъ) . . . . .	20	1953	10414	6
7. Бадичанская . . . . .	19	2316	12060	18
8. Флорештская (камер. мир. судьи, зем. больница) . . . . .	21	1878	10147	32

#### 3-й Станъ.

Стан. квар. въ с. Котюжанахъ, отъ  
г. Сорокъ 40 вер., ††, вол. прав.,  
пар. мельн.

9. Котюжанская . . . . .	15	2123	9266	40
--------------------------	----	------	------	----

10. Васькоуцкая (обшир. табаковод.)	19	1611	9687	28
11. Рашковская (349 табач. плант.)	14	2132	10477	50
12. Пепенская . . . . .	12	1228	6400	77

### V. Хотинскій уѣздъ.

Г. Хотинъ, ††††,	179			до Ки-
Церкв. иновѣр. 3, синаг. 5, учил.	—	2138	15782	шинева
4, въ нихъ мальч. 230 и дѣв. 89,				272
апт. 2, больн., огород. 922, сад. 116,				
пасекъ 25, мельн. 17, фабричн. зав.				
10, торг. зав. 443, ярм. 46, упразд.				
турец. крѣпость.				

#### 1-й Станъ.

Стан. квар. въ м. Новоселицахъ, отъ г. Хотина 38 вер., вол. прав., кам. мир. судьи, таможня 1-го класса и пребываніе Начальн. Скул. там. округа, лазаретъ бриг. погр. стражи, уч. для солдат. дѣтей бригады, нар. учил., два кордона, пар. мельн., винокур. заводы.

1. Новоселицкая . . . . .	15	3457	18721	38
2. Рукшинская . . . . .	8	1345	8358	5
3. Данкоуцкая . . . . .	11	1349	7880	8
4. Клишковская (1230 фрук. сад. и 1303 огорода) . . . . .	7	1601	10274	20
5. Сталинештская . . . . .	15	2003	11088	23
6. Грозинская (1547 фрукт. сад. и 2328 огородахъ) . . . . .	14	3290	17442	25

#### 2-й Станъ.

Стан. квар. въ м. Липканахъ, отъ г. Хотина 30 вер., ††, вол. правл., кам. суд. слѣд. и суд. прист. съѣзда, там. 3 класса, 2 корд., этапъ, нар. и евр. учил. 1 разр., паров. мельн., завода 2.

7. Липкавская . . . . .	22	3992	19825	30
-------------------------	----	------	-------	----

8. Кельменская (пчеловодство и 13 маслобоек)	19	2955	14999	35
9. Единецкая (кам. мир. судьи)	18	2672	13319	79

## 3-й Станъ.

Стан. квар. въ м. Бричанахъ, отъ г. Хотина 50 в., вол. прав., камера мир. судьи, суд. слѣд. и суд. прист. съѣзда, нар. уч., зем. больн. и тюрьма, 7 заводовъ.

10. Бричанская (пчеловод. и огородн.)	20	3586	19948	50
11. Романькоуцкая (1059 фрук. сад. и 2450 огор.)	12	3343	16665	65
12. Секурянская	18	3451	19813	85

## VI. Бендерскій уѣздъ.

127

Г. Бендеры +++ и его предмѣстья: Гиска, Притягайловка, Борисовка и Липканы

до Кишинева

— 1840 26842 54

Церк. пновѣр. 1, синаг. 5, учил. 3, въ нихъ мальч. 188, дѣв. 102, апт. 2, огор. 35, садовъ 689, мельн. 42, фабр. и зав. 8, торг. зав. 313, крѣпость, лагерь 14 пѣх. дивизіи.

## 1-й Станъ.

Стан. квар. въ с. Пугой, отъ г. Бендеръ 35 в.

1. Кайнарская (пчеловодство, верх. Трояновъ Валъ)	10	1547	8626	38
2. Телицкая (сад. и винод., верх. Трояновъ Валъ)	16	1693	8968	24
3. Варницкая	8	1262	6582	4
4. Гурагалбинская (верх. Троян. валъ)	10	1641	6814	76

## 2-й Станъ.

Стан. квар. въ м. Каушанахъ, отъ г. Бендеръ 22 вер., вол. прав., нар. учил., нар. мельн., 3 завода.

5. Каушанская (сад. и вин. верх. Троян. валъ)	13	2546	13505	22
---	----	------	-------	----



6. Тараклійская . . . . .	16	1861	10282	45
7. Іозефдорфская . . . . .	14	381	2291	55

## 3-й Станъ.

Стан. квар. въ сел. Комратѣ, отъ г. Бендеръ 118 в., ++, вол. правл., камер. мир судьи, суд. слѣд. и суд. прист. съѣзда, нар уч, базары.

8. Комратская (садов. и винод.) . .	8	2722	16270	118
9. Чимишлійская . . . . .	12	1913	10638	71
10. Абаклыджабская . . . . .	9	850	3786	76
11. Чадырлунгская (сад. и винод.) .	11	2560	16540	100

## VII. Аккерманскій уѣздъ.

167

до Ки  
шинева

Г, Аккерманъ съ посадами . . . . .	—	10456	40852	188
Отдѣльно городъ . . . . .	—	7317	28944	—
Посады: Папушой . . . . .	—	598	2589	189
Турлаки . . . . .	—	1151	4989	186
Шаба . . . . .	—	1390	4330	195

Церквей прав. 9, инов. 2, синаг. 3, учил. 10, въ нихъ мальч. 538, дѣв. 141, приютъ и богад., огород. 304, сад. 2085, мельн. 72, зав. 13, торг. зав. 551, апт. 3, пристани 2, парох. сообщ. чрезъ лиманъ, упраздн. турецкая крѣпость.

## 1-й Станъ.

Стан. квар. въ сел. Волонтировкѣ, отъ г. Аккермана 71 в., вол. прав., базары.

1. Волонтировская (базары) . . . . .	3	691	3005	71
2. Эйгенгенгеймская . . . . .	14	440	2482	30
3. Паланкская . . . . .	8	1272	8234	30
4. Староказачьи (265 огород., 216 сад., 12 гончарн. заводовъ) . . . . .	1	406	2027	35
5. Толмазская . . . . .	7	1312	7051	80
6. Александровская . . . . .	16	1465	8568	76

## 2-й Станъ.

Стан. квар. въ м. Татарбунарахъ,  
отъ г. Аккермана 74 в., вол. прав.,  
кам. суд. слѣд., 2 завода.

7. Татарбунарская . . . . .	9	—	—	—
8. Шабская . . . . .	9	321	1947	7
9. Постальская . . . . .	—	—	—	—
10. Байрамчская (кам. мир. судьи и суд. прис., учит. семинарія) . . . . .	4	642	3486	33
11. Дивизійская . . . . .	9	871	5495	35
12. Кулевчинская . . . . .	2	384	2809	35
13. Саратовская . . . . .	3	455	3454	54
14. Плахтѣевская . . . . .	10	1033	6588	58
15. Ивановская-русская . . . . .	18	2332	13872	52
16. Арцизская . . . . .	5	458	5236	71
17. Ташлыкская (800 сад. и 1384 огор.)	10	1729	11102	98

## 3-й Станъ.

Стан. квар. въ с. Тарутино, отъ  
г. Аккермана 104 вер., вол. прав.,  
кам. мир. судьи и суд. прист. съѣзда,  
1 сук. фабрика, 1 табачн., 2 масл.,  
нар. учил., базары.

18. Тарутинская . . . . .	1	278	3642	104
19. Теплицкая . . . . .	5	592	5252	86
20. Парижская . . . . .	2	195	1590	87
21. Клястицкая . . . . .	8	1101	9898	90
22. Краснянская . . . . .	1	201	1938	100
23. Малоарославецкая . . . . .	3	446	4323	119
24. Кульмская . . . . .	1	201	2202	120
25. Ивановская болгарская (2880 са- довъ и 1517 огор.) . . . . .	10	2219	15929	115
26. Кубейская (2298 виноградн.) . . . . .	8	2062	13233	159

**VIII. Измаильскій уѣздъ.**

(Возсозданъ 9 Октября 1878 года).

Гор. Измаилъ, съ непосредственно  
примыкающими къ нему предместь-  
емъ Копанная-балка и хуторами: Буд-

176

жаки и Гузовка, портъ, прав. церк. 6, армян.-григ. 1, старовѣрч. 4, синагога, нежил. здан. 414, таможня 1-го класса со складами 2 аптеки, 6 учил., въ нихъ мальч. 197 и дѣв. 130, пар. мельн., шерстомойня, таб. фабр., 1 сал., 2 свѣч. и мыльн., 12 кожев., 2 крас., 4 кирпич. завода, 301 лавка съ годовымъ оборотомъ въ 2358000 р., 7 пит. складовъ и 163 кабака, разор. крѣпость . . . . .

— 2472 16329 250

до Ки-  
шинева  
до Из-  
маила

Предмѣстья: Броска . . . . .

1 145 610 5

Матроска . . . . .

1 60 454 6

Старая Некрасовка . . . . .

1 154 676 8

Кугурлуй . . . . .

1 80 575 8

Ларжанка (Ларга) . . . . .

1 100 1153 10

Трубаевка . . . . .

1 84 458 10

Новая Некрасовка . . . . .

1 100 578 12

Софіанъ (Сафтіанъ) . . . . .

1 127 679 12

Камыши по Дунаю, рыбныя озе-  
ра: Броска и Сафтіанъ.

1-й Станъ.

Стан. квар. въ сел. Ташбунарахъ,  
отъ г. Измаила 24 версты

Въ 1-мъ станѣ числится 20 селеній  
и г. Болградъ въ коемъ †††, нежил.  
зданій 287, гимназія и 4 учил., въ  
нихъ мальч. 323 и дѣвоч. 126, земская  
больница, зем. банкъ, аптека, общ.  
садъ, 24 завода, 6 складовъ, 89 ка-  
баковъ, пар. мельн., торг. зав. 237,  
съ годичн. оборотомъ въ 485200 руб.

20 3365 17680 24

1 1109 6126 40

Камыши по Дунаю, озера: Катла-  
бугъ и Китай.

2-й Станъ.

Стан. кварт. въ г. Леово, отъ г.  
Измаила 140 вер.



Во 2-мъ станѣ числятся 51 селеніе и г. Леово въ коемъ ††, 4 синаг., кам. миров. судьи, таможня 2-го класса, телегр. стан., пар. мельн., 44 кабака.

51 4431 19259 140

1 350 2428 140

## 3-й Станъ.

Стан. квар. въ сел. Роша, отъ г. Измаила 85 верстъ.

Въ 3-мъ станѣ числятся 56 селеній и г. Кагуль, влад., въ коемъ ††, 2 синагоги, нежил. зданій 5, камер. мир. судьи и судеб. прис. съѣзда, 2 учил., въ нихъ мальч. 83 и дѣв. 27, аптека, 11 зав., пар. мельн., 69 лавокъ съ годовымъ оборотомъ 83500 руб., 35 кабаковъ

56 2980 15054 85

1 992 4474 82

Камыши и болота по р. Пруту.

## 4-й Станъ.

Стан. квар. въ с. Хаджи-Абдула, отъ г. Измаила 60 вер., 12 каб.

Въ 4-мъ станѣ числятся 19 селеній и гор. Рени, въ коемъ †††, синаг., портъ, таможня 1-го класса, нежил. здан. 27, кам. мир. судьи и судеб. слѣд., аптека, 2 пар. мельн., 7 завод., 2 учил., 83 лавки съ годов. обор. въ 191400 р., 1 скл. и 40 кабаковъ

19 4392 23037 60

1 800 4421 78

Камыши по Дунаю, озера: Кагуль, Дербентъ, Туртубай, Ялпухъ съ Кургурлуемъ, больш. и мал. Кацель, съ протокомъ Векета.

## 5-й Станъ.

Стан. квар. въ сел. Чинма, отъ г. Измаила 80 вер., †††, 2 старов. церк., 2 уч., 6 каб.

Въ 5-мъ станѣ числятся 30 селеній и г. Киля (древ. Ахилея), въ коемъ ††††, 2 синаг., нежил. зданій 588, та-

30 3046 15622 80

можья кам. мир. судьи и суд. слѣд., аптека, 2 учил., въ нихъ мальч. 60 и дѣв. 40, 83 лавки съ годов. оборот. въ 221900 руб., 40 каб. . . . .

1 1197 5324 75

Посады: Вилковъ †††, 2 старо-вѣрческія, нежил. зданій 14, синагога, 3 учил., въ нихъ мальч. 51 и дѣвоч. 12, рыб. завод. сѣтевыхъ 100 и крючковыхъ 270, лавокъ 23, съ годовымъ оборотомъ въ 5000 руб. и Тузлы †, синагога, 2 училища, 6 кабаковъ . . . . .

1 398 1957 120

1 114 1284 140

Камыши по Дунаю, 12 острововъ въ Килійскомъ устьѣ, озера: Сасикъ (Кундукъ), Дервишъ, Жебриены, Галилешты, Джантей, Шаганы, Алибей, Карагіоль, Бурнасъ, Базарьянъ, Хаджидеръ и др. безъ названія, изъ нихъ соляныя оцѣниваются по меньшей мѣрѣ въ 15 мил. руб., по капитализ. изъ 6% съ дохода, какой приносили за время русскаго владычества.

Всего въ Бессарабской губерніи:

уѣздовъ . . . . . 8.

становъ . . . . . 26.

волостей (въ семи уѣздахъ) . . 99.

селеній . . . . . 1429.

Раздѣленіе Бессарабской губерніи на призывные участки по отправленію воинской повинности въ 1882 году.

Высочайшимъ указомъ Правительствующему Сенату, 18 мая 1882 г., назначено призвать въ 1882 году на службу для пополненія арміи и флота 212.000 человекъ.

Въ обнародованномъ росписаніи сего годового призыва по губерніямъ и областямъ, соразмѣрно числу лицъ, внесенныхъ по каждой изъ нихъ въ призывные списки, назначено призвать съ Бессарабской губерніи 3.282 человекъ.

Бессарабскимъ Губернскимъ по воинской повинности Присутствіемъ, на основаніи 132 ст. уст. о воин. повинности, произведена нижеслѣдующая разверстка сего призыва между призывными участками:

Города и уѣзды.	Участки.	Общее число лицъ, внесенныхъ въ участковые призывные списки.	Слѣдуетъ назначить на службу съ участка.
Г. Кишиневъ . .	Первый } Второй } въ г. Кишиневѣ.	824 400	221 107
Итого .		1224	328
Уѣзды:			
Кишиневскій . .	Первый } Второй } Третій } въ г. Кишиневѣ. Четвертый въ с. Ниспорен.	229 245 217 413	61 65 57 111
Итого .		1104	294



Аккерманскій . . .	Первый	} въ г. Аккерманѣ.	375	101
	Второй		225	60
	Третій	въ м. Байрамчѣ.	330	88
	Четвертый	въ с. Клястицѣ.	420	113
	Пятый	въ с. Ив.-Болгарской.	450	121
	Шестой	въ с. Пв.-Русской.	450	121
Итого . . .			2250	604
Бендерскій . . .	Первый	} въ г. Бендерахъ.	325	86
	Второй		442	119
	Третій	въ с. Комратѣ.	619	166
Итого . . .			1386	371
Оргѣевскій . . .	Первый	въ г. Оргѣевѣ.	302	80
	Второй	въ с. Чинишеуцахъ.	370	99
	Третій	въ с. Пересъчинѣ.	363	96
	Четвертый	въ м. Теленештахъ.	375	101
Итого . . .			1410	376
Ясскій . . . . .	Первый	} въ г. Бѣльцахъ.	342	91
	Второй		274	73
	Третій		313	83
	Четвертый		345	92
Итого . . .			1274	339
Соровскій . . . . .	Первый	въ г. Сорокахъ.	309	82
	Второй	въ с. Котюжан.-Маре.	364	98
	Третій	въ с. Надушитѣ.	392	105
	Четвертый	въ м. Атакахъ.	344	91
Итого . . .			1409	376
Хотинскій . . . . .	Первый	} въ г. Хотинѣ.	307	81
	Второй		339	90
	Третій		256	68
	Четвертый		374	100
	Пятый		263	70
	Шестой	} въ м. Бричанахъ.	366	98
	Седьмой		329	87
Итого . . .			2234	594
А всего по губерніи			12291	3282

## Раздѣленіе Бессарабской губерніи въ санитарномъ отношеніи.

Въ санитарномъ отношеніи вся губернія дѣлится на 48 участковъ.

Въ 1881 году въ губерніи было 79 врачей, въ томъ числѣ 2 женщины врача; изъ нихъ—въ городахъ 51 и въ уѣздахъ 28 человекъ. Изъ общаго числа врачей, 30 состояло на правительственной службѣ, 34 на земской и 15 занималось частной практикой. Фельдшеровъ было 117, менѣе чѣмъ въ предшествовавшемъ году на 26 человекъ; изъ нихъ состояло на правительственной службѣ 27, на земской 80, по другимъ вѣдомствамъ 2 и въ службѣ 8 человекъ. Въ числѣ ихъ было 14 женщинъ фельдшерицъ (опѣ же и повивальныя бабки), состоявшихъ на земской службѣ. Акушеровъ (не считая упомянутыхъ выше фельдшерицъ) числилось 31, изъ нихъ на правительственной службѣ 8, на земской 15 и частныхъ практикантокъ 8.

Одинъ врачъ приходился на 17.543 человекъ общаго населенія губерніи; въ городахъ 1 на 5.350, а въ уѣздахъ 1 на 39.750 человекъ. Всѣхъ больныхъ по губерніи, находившихся въ пользованіи у врачей, было въ 1881 году 72.129 или 5,2%, всего населенія губерніи. Изъ этого числа больныхъ пользовались въ больницахъ 10.865, а въ частной практикѣ врачей 61.264 человекъ.

Въ нижеслѣдующей таблицѣ показано по каждому уѣзду отдѣльно число врачей и число больныхъ, искавшихъ у нихъ врачебнаго пособія.

УѢЗДЫ БЕССАРАБСКОЙ ГУБЕРНІИ.	Число врачей.	Число больныхъ.	Процентныя отношенія больныхъ къ населенію.
Кишиневскій . . . . .	24	17.772	7,7%
Бендерскій . . . . .	5	2.420	1,6%
Аккерманскій . . . . .	8	8.409	4,2%
Оргѣевскій . . . . .	7	4.316	2,7%
Ясскій . . . . .	7	15.439	11,6%
Сорокскій . . . . .	6	9.379	6,3%
Хотинскій . . . . .	13	10.547	5,3%
Измаильскій . . . . .	9	3.847	2,5%
Всего . . . . .	79	72,129	5,2%

Всѣхъ аптекъ, считая и земскія, было въ 1881 году 80; изъ нихъ вольныхъ 47, при больницахъ и приемныхъ покояхъ 33. Изъ числа послѣднихъ 22 отпускали лекарство бесплатно. Вольными и больничными аптеками завѣдывали фармацевты, а земскими — фельдшера, подъ наблюдениемъ земскихъ врачей. Изъ числа вольныхъ аптекъ 26 состояли въ городахъ и 21 въ мѣстечкахъ и селеніяхъ. Одна вольная аптека приходится въ губерніи почти на 30 000 жителей; въ городахъ на 10.000, а въ уѣздахъ болѣе нежели на 50.000 жителей. Всѣхъ рецептовъ и повтореній ихъ въ этомъ году было 191.205 номеровъ.

На устройство и содержаніе медицинской части въ Бессарабской губерніи ассигновано было въ 1881 году городскими думами, земствомъ, сельскими и еврейскими обществами всего 280.491 р. 26 коп.; въ томъ числѣ:

Губернскимъ Земствомъ . . .	87.569 р. 25 к.
Уѣздными земствами . . .	138.972 » 58 »
Непремѣнными Земскими Комитетами въ Измаильскомъ уѣздѣ . . .	20.943 » 95 »
Городскими думами . . .	3.047 » —
Сельскими обществами . . .	1.005 » —
Еврейскими обществами . . .	28.953 » 48 »

Въ счетъ расходовъ, понесенныхъ губернскимъ земствомъ, вошли слѣдующія статьи:

На содержаніе Кишиневской губернской земской больницы . . .	79.494 р. 34 к.
» » родовспомогательнаго заведенія . . .	1.727 » 2½ к.
» » оспопрививательнаго заведенія . . .	119 » 10 »
» » школы повитухъ и фельдшеровъ . . .	6.228 » 79½ »

#### Больницы и дома умалишенныхъ.

Всѣхъ больницъ гражданскаго вѣдомства состояло въ отчетномъ году 44. Въ томъ числѣ на средства земства содержались 24 больницы и приемные покои, устроенные на 554 кровати.

Земскія больницы и приемные покои были слѣдующимъ образомъ распределены по уѣздамъ губерніи.



У Ѣ З Д Ы.	Число больницъ.	Число пріемныхъ покоевъ.	Число кроватьей.
Кишиневскій . . . . .	2	—	177
Бендерскій . . . . .	—	2	4
Абкерманскій . . . . .	—	5	45
Оргъевскій . . . . .	2	—	30
Яссскій . . . . .	3	—	75
Сорокскій . . . . .	2	—	73
Хотинскій . . . . .	4	—	60
Измаильскій . . . . .	3	—	90

Независимо сего въ губерніи было:

Тюремныхъ больницъ 8, въ нихъ 124 кровати.

При Кишиневской гимназіи 1 на 20 кроватьей.

Духовнаго вѣдомства 3 (2 мужскія и 1 женская),  
всего на 60 кроватьей.

Министерства Финансовъ 2 (пограничной стражи),  
всего на 54 кровати.

и общественныхъ еврейскихъ больницъ 6 на 108 кро-  
ватей.

Въ слѣдующей таблицѣ показано распределеіе всѣхъ  
больницъ по уѣзду:

Число больницъ гражданскаго вѣдомства и общественныхъ въ Бессарабской губерніи за 1881 годъ.

У Ѣ З Д Ы.	Городскія больницы.	Кроватей.	Тюремныя больницы.	Кроватей.	Сельскія больницы.	Кроватей.
Кишиневскій . . . . .	6	215	1	39	1	12
Бендерскій . . . . .	—	—	1	15	2	4
Аккерманскій . . . . .	1	8	1	15	5	45
Оргѣевскій . . . . .	1	15	1	15	2	30
Ясскій . . . . .	2	44½	1	10	3	69
Сорокскій . . . . .	1	50	1	5	2	23
Хотинскій . . . . .	2	45	1	10	4	60
Измаильскій . . . . .	4	96	1	15	—	—
Итого . . . . .	17	473	8	124	19	243

Общее число больныхъ, пользовавшихся въ больницахъ всѣхъ категорій, было 10.541, изъ нихъ умерло 614 (6,9%).

Для пользованія излечимыхъ и призрѣнія неизлечимыхъ психическихъ больныхъ въ Бессарабской губерніи нѣтъ специальныхъ заведеній и для этой цѣли имѣется лишь одно отдѣленіе при Кишиневской губернской земской больницѣ, устроенное на 80 кроватей. Кромѣ того, въ Аккерманскомъ уѣздѣ въ колоніи Саратъ находилась богадѣльня, въ которой призрѣвались умалашенные совершенно неизлечимые. Последнее учрежденіе устроено стараніями лютеранскихъ пасторовъ нѣмецкихъ колоній.

Всѣхъ пользовавшихся въ означенномъ отдѣленіи душевно-больныхъ было въ 1881 году 324, въ томъ числѣ 225 мужчинъ и 99 женщинъ. Изъ всего числа больныхъ выписано 151 (выздоровѣвшихъ 14%, поправившихся 23%), умерло 34 (10,5%). Поступающіе больные находились, по большей части, въ неизлечимомъ періодѣ болѣзни, это были индивиды болѣе или менѣе потерянные, заявившіе себя какими либо насильственными поступками и сдѣлавшіеся опасными для себя и окружающихъ. Главный контингентъ больныхъ даю сельское населеніе.

### Б О Г А Д Ѣ Л Ъ И.

Въ существующей при кладбищенской церкви богадѣльнѣ Александро-Невскаго братства содержалось призрѣваемыхъ 81 человекъ и получало пособіе 64 человека внѣ пріюта.

Средства братства состояли:

изъ остатка отъ 1880 года . . . . .	15235 р. 93 <sup>1</sup> / <sub>2</sub> к.
» поступившихъ въ теченіи года . . . . .	10297 » 48 <sup>1</sup> / <sub>4</sub> »
<hr/>	
Всего въ приходѣ было . . . . .	25533 » 41 <sup>3</sup> / <sub>4</sub> »
Издержано на сказанныя цѣли . . . . .	12077 » 19 »
<hr/>	
Въ слѣдующему году осталось . . . . .	13456 » 22 <sup>3</sup> / <sub>4</sub> »

Дѣтскій пріютъ Бальша, въ которомъ числилось дѣтей мужскаго пола 12 и женскаго 68, черпалъ свои средства изъ членскихъ взносов (2000 руб.), процентовъ съ капитала пріюта (300 руб.) и частныхъ пожертвованій, имѣя всего 3350 руб.

Сиротскій домъ губернскаго земства, на содержаніе котораго въ 1881 году издержано 6156 р. 99 к. Сверхъ богадѣльни, на содержаніе которой земствомъ расходуется 1205 р. 46 к., имѣ же расходуется на содержаніе подкидышей и сиротъ 2391 р. 20 к., на пособіе вдовамъ 112 р. и одной пенсіонерѣ въ училищѣ глухонѣмыхъ 300 руб.



## О числѣ жителей въ Бессарабской

Въ городахъ и уѣздахъ.	Дворянъ.				Духовенства.					
	Потомст- венныхъ.		Личныхъ.		Православнаго.				Иновѣр- ческаго.	
					Бѣлаго.		Чернаго.			
	МУЖ.	ЖЕН.	МУЖ.	ЖЕН.	МУЖ.	ЖЕН.	МУЖ.	ЖЕН.	МУЖ.	ЖЕН.
Кишиневъ . . . . .	361	641	930	1157	152	138	12	—	12	9
Оргѣевъ . . . . .	7	9	26	18	27	30	—	—	10	12
Бѣльцахъ . . . . .	55	49	180	143	44	40	—	—	5	4
Сорокахъ . . . . .	33	34	53	45	7	7	—	—	—	—
Хотинъ . . . . .	53	65	291	316	10	16	—	—	1	—
Бендерахъ . . . . .	110	78	212	206	38	29	—	—	8	6
Аккерманъ и посадахъ . .	17	18	175	208	46	38	—	—	3	3
Кагулъ . . . . .	1	3	—	—	10	11	—	—	4	3
Болградъ . . . . .	2	1	4	—	21	19	—	—	—	—
Рени . . . . .	—	—	—	—	4	2	—	—	—	—
Килии . . . . .	—	—	—	—	15	12	—	—	3	4
Вилковъ . . . . .	—	—	7	3	2	2	—	—	3	3
Тузлахъ . . . . .	2	2	—	—	8	7	—	—	—	—
Измаилъ и предмѣстьяхъ	1	1	52	34	38	66	—	—	23	8
Итого . . . . .	642	901	1930	2130	422	417	12	—	72	52
Кишиневскомъ . . . . .	269	281	82	85	863	801	88	40	5	6
Оргѣевскомъ . . . . .	399	415	294	285	1000	965	205	225	7	8
Ясскомъ . . . . .	222	229	74	74	502	496	4	—	7	7
Сорокскомъ . . . . .	252	245	140	126	694	646	29	62	11	12
Хотинскомъ . . . . .	292	279	147	160	934	910	—	—	17	21
Бендерскомъ . . . . .	61	59	15	32	714	722	33	—	3	1
Аккерманскомъ . . . . .	32	35	98	102	618	593	—	—	174	195
Измаилскомъ . . . . .	35	27	30	28	521	523	—	—	1	1
Итого . . . . .	1562	1570	880	892	5846	5656	359	327	225	251
Въ губерніи . . . . .	2204	2471	2810	3022	6268	6073	371	327	297	303

## губерніи по сословіямъ, до 1881 года.

Почетныхъ гражданъ.				Купцовъ.		Мѣщанъ.		Крестьянъ.	
Потомст-вен-ныхъ.		Личныхъ.		МУЖ.	ЖЕН.	МУЖ.	ЖЕН.	МУЖ.	ЖЕН.
МУЖ.	ЖЕН.	МУЖ.	ЖЕН.						
27	42	161	154	423	486	47906	46621	364	277
—	—	—	—	60	63	3008	3066	240	263
6	7	36	32	140	124	2990	2918	735	617
—	—	5	7	320	355	3400	3510	—	—
2	1	4	4	53	57	7332	7320	19	23
3	—	69	11	723	316	11800	11040	494	248
3	1	4	3	38	35	20060	20615	140	16
4	1	—	—	—	—	2278	2326	—	—
—	—	—	—	46	41	3326	2855	—	—
1	1	—	—	30	20	1711	1974	—	—
—	—	—	—	—	—	4452	3572	—	—
—	—	—	—	9	9	1136	1167	—	—
—	—	—	—	—	—	586	563	—	—
15	17	—	—	127	139	—	—	—	—
61	70	279	211	1969	1645	109987	107547	1992	1444
54	52	144	144	28	27	4344	4365	54844	52825
80	81	427	366	122	136	8642	8737	50159	57403
9	12	80	72	67	65	4174	4175	53537	50881
42	46	40	26	117	125	5992	6180	60134	56670
15	11	93	109	142	154	10547	10948	79597	75525
23	26	24	23	59	44	6088	5748	51258	46656
8	11	24	25	63	52	7645	7298	71072	67627
22	7	17	9	25	23	1191	1096	45537	43309
253	246	849	774	623	626	48623	48547	475138	450896
314	316	1128	985	2592	2271	158610	156094	477130	452340

Въ городахъ и уѣздахъ.	Колонистовъ.		Войска.		Отпускныхъ и от- ставн. нижн. чиновъ.	
	МУЖ.	ЖЕН.	МУЖ.	ЖЕН.	МУЖ.	ЖЕН.
Кишиневъ . . . . .	41	48	6367	107	2061	1445
Оргѣевъ . . . . .	10	12	137	8	153	73
Бѣльцахъ . . . . .	59	55	400	—	202	143
Сорокахъ . . . . .	32	39	895	96	216	115
Хотинъ . . . . .	—	—	169	4	150	129
Бендерахъ . . . . .	—	—	5703	410	529	197
Аккерманъ и посадахъ . .	—	—	2552	65	502	368
Кагулъ . . . . .	—	—	50	12	12	3
Болградъ . . . . .	—	—	896	—	59	20
Рени . . . . .	—	—	161	—	99	3
Кишин . . . . .	—	—	60	—	22	17
Вилковъ . . . . .	—	—	48	—	8	—
Тузлахъ . . . . .	116	—	—	—	22	28
Изманя и предмѣстьяхъ . .	—	—	905	—	224	90
Итого . . . . .	258	237	18343	702	4259	2631
Кишиневскомъ . . . . .	—	—	611	19	627	532
Оргѣевскомъ . . . . .	112	95	6	—	781	481
Ясскомъ . . . . .	583	625	212	8	1005	694
Сорокскомъ . . . . .	2589	2313	—	—	936	611
Хотинскомъ . . . . .	231	242	276	34	1336	1112
Бендерскомъ . . . . .	—	—	—	—	495	315
Аккерманскомъ . . . . .	—	—	30	1	915	762
Изманьскомъ . . . . .	—	—	645	1	44	20
Итого . . . . .	3515	3275	1780	63	6139	4527
Въ губерніи . . . . .	3773	3512	20123	765	10398	7158



Иностранцевъ.		Къ сословіямъ не приписанныхъ.		В С Е Г О.		
МУЖ.	ЖЕН.	МУЖ.	ЖЕН.	МУЖ.	ЖЕН.	Обоего пола.
2322	2104	134	10	61273	53239	114512
56	29	—	—	3734	3583	7317
96	65	—	—	4948	4197	9145
34	22	—	—	4995	4230	9225
56	56	—	—	8142	7991	16133
205	100	—	—	19894	12641	32535
347	301	10	30	23897	21701	45598
106	92	—	—	2465	2451	4916
160	80	—	—	4514	3016	7530
86	24	—	—	2092	2024	4116
58	50	—	—	4610	3655	8265
9	9	—	—	1222	1193	2415
88	8	—	—	822	691	1513
588	209	13222	14503	15195	15067	30262
4211	3149	13366	14543	157803	135679	293482
270	257	33	28	62262	59462	121724
322	275	76	45	71632	69517	141149
686	565	218	67	61380	57670	119350
426	357	36	25	71438	67444	138882
871	882	161	182	94659	90569	185228
234	189	76	72	59083	53887	112970
361	278	183	187	81223	77166	158389
541	159	197	124	48806	45327	94133
3711	2962	980	730	550483	521342	1071825
7922	6111	14346	15273	708286	657021	1365307

О числѣ жителей въ Бессарабской губерніи по вѣроисповѣданіямъ,  
по свѣдѣніямъ до 1881 года.

И С П О В Ѣ Д А Н І Я.		Въ городахъ.	Въ уѣздахъ.	Всего въ губерніи.
Православнаго . . .	мужеск.	104757	491189	595946
	женск.	87725	462241	549966
Раскольничьихъ . . .	мужеск.	6288	3383	9671
	женск.	5709	3306	9015
Армяно-Григоріанскаго	мужеск.	1253	405	1658
	женск.	1284	372	1656
Римско-Католическаго	мужеск.	1877	2162	4039
	женск.	1590	2041	3631
Протестантскихъ . . .	мужеск.	756	18263	19019
	женск.	632	18089	18721
Иудейскаго закона . . .	мужеск.	42526	34966	77492
	женск.	39077	35402	74479
Магометанскаго . . .	мужеск.	8	6	14
И т о г о . . . . .		293482	1071825	1365307

О числѣ раскольниковъ разныхъ сектъ,  
по свѣдѣніямъ до 1881 года.

Города и уѣзды.	Приемлющихъ священство.		Безпоповщин- скихъ сектъ.				Молоканъ, духобор- цевъ и другихъ съ ними сходныхъ.		Иудействующихъ.		Скопцовъ, шалапу- товъ, хлыстовъ и другихъ, придер- живающихся подоб- наго ученія.		В С Е Г О.		
			Признающихъ браки.		Не признаю- щихъ браки.										
	МУЖ.	ЖЕН.	МУЖ.	ЖЕН.	МУЖ.	ЖЕН.	МУЖ.	ЖЕН.	МУЖ.	ЖЕН.	МУЖ.	ЖЕН.	МУЖ.	ЖЕН.	ОБ. ПОЛ.
Кишиневъ - - - -	672	656	110	132	36	52	155	152	3	5	—	—	976	997	1973
Оргѣевъ - - - -	179	173	—	—	—	—	—	—	—	—	—	—	179	173	352
Бѣльцы - - - -	64	61	—	—	—	—	—	—	—	—	—	—	64	61	125
Сорока - - - -	—	—	—	—	—	—	—	—	—	—	—	—	—	—	—
Хотинь - - - -	200	152	8	5	—	—	—	—	—	—	—	—	208	157	365
Бендеры - - - -	—	—	537	402	—	—	693	509	—	—	—	—	1229	911	2140
Аккерманъ съ посад.	—	—	—	—	—	—	86	94	—	—	—	—	86	94	180
Багуль - - - -	347	366	—	—	—	—	—	—	—	—	—	—	347	366	713
Болградъ - - - -	—	—	—	—	—	—	—	—	—	—	—	—	—	—	—
Реня - - - -	—	—	—	—	—	—	—	—	—	—	—	—	—	—	—
Киля - - - -	503	416	—	—	—	—	—	—	—	—	—	—	503	416	919
Вилково - - - -	856	757	—	—	—	—	3	1	—	—	—	—	859	758	1617
Тузлы - - - -	—	—	—	—	—	—	—	—	—	—	—	—	—	—	—
Измаиль съ предмет.	1747	1674	42	58	5	4	43	40	—	—	—	—	1837	1776	3613
Итого -	4568	4255	697	597	41	56	979	796	3	5	—	—	6288	5709	11997
Кишиневскій - - -	5	7	6	5	2	2	—	—	—	—	—	—	13	14	27
Оргѣевскій - - - -	—	—	160	168	—	—	—	—	—	—	—	—	160	168	328
Ясскій - - - -	—	—	—	—	—	—	—	—	—	—	—	—	—	—	—
Сорокскій - - - -	758	749	206	182	61	62	—	—	—	—	—	—	1025	993	2018
Хотинскій - - - -	693	682	86	93	1	4	—	—	—	—	—	—	780	776	1556
Бендерскій - - - -	70	69	42	10	—	—	3	—	—	—	—	—	85	79	164
Аккерманскій - - -	45	39	22	15	43	38	23	45	—	—	—	—	133	107	240
Измаильскій - - -	989	976	—	—	—	—	168	156	—	—	30	37	1187	1169	2356
Итого -	2560	2522	492	473	107	103	194	171	—	—	30	37	3383	3306	6689
Всего - -	7128	6777	1189	1070	148	159	1173	967	3	5	30	37	9671	9015	18686



О числѣ разнаго рода зданій въ Бессарабской губерніи,  
по свѣдѣніямъ до 1881 года.

Города и уѣзды.	Церквей и молельныхъ православнаго исповѣданія.		Церквей и молельныхъ не православнаго исповѣданія.		Синагогъ и мечетей.		Домовъ или дворовъ.		Нежилыхъ зданій.		Всего зданій.	
	кам.	дер.	кам.	дер.	кам.	дер.	кам.	дер.	кам.	дер.	кам.	дер.
Кишиневъ . . .	19	1	3	1	24	—	4792	4661	534	1337	5372	6000
Оргѣевъ . . . . .	2	—	1	—	8	—	450	555	23	7	484	562
Бѣльцы . . . . .	1	—	1	—	—	8	185	1046	1	8	188	1062
Сороки . . . . .	1	—	—	—	8	1	146	605	34	26	189	632
Хотинъ . . . . .	3	1	2	—	6	6	45	2265	24	125	80	2397
Бендеры . . . . .	4	—	1	—	7	—	4206	2	206	42	4424	44
Аккерманъ съ посадами . . .	8	—	2	—	1	—	1431	3644	172	22	1614	3666
Кагулъ . . . . .	1	—	—	1	—	2	14	1046	1	6	16	1055
Болградъ . . . . .	3	—	—	—	—	—	237	1124	165	136	405	1260
Рени . . . . .	3	—	—	—	1	—	77	891	9	28	90	919
Килия . . . . .	3	—	1	—	1	—	37	1366	6	20	48	1386
Вилково . . . . .	—	1	—	2	—	1	1	438	—	34	1	476
Тузлы . . . . .	1	—	—	—	—	1	3	317	3	—	7	318
Измаилъ съ предмѣстьями	19	—	7	—	2	—	701	3866	36	72	756	3938
Итого . . .	59	3	18	4	58	19	12325	21826	1214	1863	13674	23715
Кишиневскій . . .	62	48	1	—	1	4	190	25194	26	2409	280	27655
Оргѣевскій . . . .	136	48	—	—	7	—	783	27917	739	9678	1665	37643
Яскій . . . . .	58	62	—	1	9	8	123	25208	29	2072	219	27351
Сорокскій . . . . .	89	56	—	1	9	14	565	26739	166	3232	829	30042
Хотинскій . . . . .	34	112	—	2	12	23	170	36137	55	2407	271	38678
Бендерскій . . . .	58	28	—	—	3	2	432	19199	52	157	545	19386
Аккерманскій . . .	66	3	28	6	6	—	7948	16076	1215	162	9263	16247
Измаилскій . . . .	66	41	3	4	2	4	3680	18194	247	4347	3998	22590
Итого . . .	569	398	32	14	49	55	13891	194644	2529	24461	17070	219592
Всего . . . . .	628	401	50	18	107	74	26216	216490	3743	26324	30744	243307

## ВѢДОМОСТЬ

о посѣвѣ и урожаѣ хлѣба въ Бессарабской губерніи за 1881 годъ.

НАИМЕНОВАНИЕ ПРЕДМЕТОВЪ.	Въ городахъ.		Въ уѣздахъ.	
	Посѣяно чет- вертей 8-ми четвериковой мѣры.	Снято четвер- тей 8-ми четвериковой мѣры.	Посѣяно чет- вертей 8-ми четвериковой мѣры.	Снято четвер- тей 8-ми четвериковой мѣры.
Озимой пшеницы - -	2120	2828	181354	982877
» Ржи - - - -	7469	12518	55488	297590
Яровой пшеницы - -	8072	11059	271956	698319
» овса - - - -	1018	8148	44836	235782
» ячменя - - - -	13697	62090	187971	1090865
» гречихи - - - -	25	80	3130	38405
Кукурузы, проса, чече- вицы, гороха и фа- соли - - - -	2488	44901	105834	1996984
Картофеля - - - -	1574	11023	32413	245462

## ВѢДОМОСТЬ

о числѣ земледѣльческихъ орудій и машинъ въ Бессарабской губерніи,  
за 1881 годъ.

Наименованіе предметовъ.		Въ городахъ.	Въ уѣздахъ.	Всего.	Въ г. Аккерманъ съ посадами.	Въ Аккерманскомъ уѣздѣ.
Плуговъ - - -	{ простыхъ - -	1763	59753	61516	281	4917
	{ улучшенныхъ	1082	28499	29581	339	15438
Машинъ - - -	{ жатвенныхъ -	12	602	614	—	520
	{ косильныхъ -	8	217	225	5	136
Молотилокъ -	{ паровыхъ - -	4	299	303	—	—
	{ конныхъ - - -	—	1245	1245	—	1227
Вѣялокъ - - -	- - - - -	134	824	958	80	333
Рабочихъ телѣгъ и возовъ -	- - - - -	6815	149740	156555	1811	31865



## О СКОТОВОДСТВѢ

въ городахъ и уѣздахъ Бессарабской губерніи,  
за 1881 годъ.

О САДОВОДСТВѢ  
и  
ОГОРОДНИЧЕСТВѢ  
за 1881 годъ.

Названіе уѣздовъ.	Рогатаго скота.	Лошадей.	Овецъ.	Фрукто-выхъ садовъ.	Огородовъ и баштановъ.
Кишиневскій - - -	38442	12590	118629	16946	501
Оргѣевскій - - -	49245	21233	102940	8551	2737
Яскій - - - -	71520	16100	169405	2632	726
Сорокскій - - -	66000	25000	77000	2499	3471
Хотинскій - - -	34894	32461	20358	7971	15843
Бендерскій - - -	78400	27000	363700	7706	5008
Аккерманскій - -	110457	74305	532866	18947	14000
Измаильскій - -	73940	43716	597185	10308	8800
Всего -	522898	252405	1982083	75560	51086
Сравнительное богатство уѣздовъ скотомъ выразится въ слѣдующихъ цифрахъ:				Винодѣльныхъ заведеній	Выдѣлано винограднаго вина
Губернія - - - -	100	100	100	5002	2197093 ведра
Уѣзды: Кишиневскій -	7,4%	4,9%	5,7%	Фруктосушлень.	Высушено разныхъ фруктовъ.
Оргѣевскій - - -	9,4 »	8,4 »	4,8 »		
Яскій - - - -	13,7 »	6,3 »	8,1 »		
Сорокскій - - -	12,6 »	9,9 »	8,1 »		
Хотинскій - - -	6,7 »	12,7 »	0,9 »		
Бендерскій - - -	15,1 »	10,5 »	12,6 »		
Аккерманскій -	21,1 »	29,5 »	25,7 »		
Измаильскій -	14,0 »	17,8 »	34,1 »	3138	265321
				Табачныхъ плантацій.	Пасѣкъ.
				5539	7415
					въ нихъ ульевъ 107952

## ТАБЛИЦА

о фабрикахъ и заводахъ въ городахъ и уѣздахъ въ Бессарабской губерніи,  
за 1881 годъ.

ФАБРИКИ И ЗАВОДЫ.	ВЪ ГОРОДАХЪ.			ВЪ УѢЗДАХЪ.			ИТОГО ВЪ ГУБЕРНІИ.		
	Заводовъ.	Рабочихъ.	Сумма про- изводства.	Заводовъ.	Рабочихъ.	Сумма про- изводства.	Заводовъ.	Рабочихъ.	Сумма про- изводства.
Салотопенные - - -	3	8	4050	2	3	730	5	11	4760
Свѣчные - - - -	30	75	153081	27	48	24593	57	121	177674
Мыловаренные - - -	8	18	22745	2	3	600	10	21	23345
Шерстомойные - - -	4	640	3729	1	52	48000	5	692	51729
Кожевенные - - - -	24	50	23166	19	27	5980	43	77	29146
Суконные - - - - -	—	—	—	6	20	2825	6	20	2825
Сыроваренные - - -	—	—	—	6	20	113000	6	20	11300
Макаронные - - - -	—	—	—	—	—	—	1	—	—
Маслобойные - - - -	7	8	4010	124	226	49583	131	234	50593
Известковые и алебастровые	—	—	—	8	35	6700	8	35	6700
Кирпичные и черепичные -	31	230	44863	40	231	253147	71	461	298010
Гончарные - - - - -	20	21	3005	277	492	17369	297	513	20374
Чугунно-литейные - - -	—	—	—	1	12	3000	1	12	3000
Брасяльные - - - - -	43	19	7870	25	29	7490	38	48	15360
Искусств. минеральн. водъ	2	4	1792	—	—	—	2	4	1792
Шалучихъ водъ - - - -	5	14	15650	—	—	—	5	14	15650
Рыбные - - - - -	11	32	182023	24	434	308223	35	466	490264
<b>Итого -</b>	<b>158</b>	<b>1119</b>	<b>462964</b>	<b>562</b>	<b>1632</b>	<b>739540</b>	<b>721</b>	<b>2751</b>	<b>1202504</b>

## ТАБЛИЦА

торговыхъ и промышленныхъ заведеній въ городахъ Бессарабской губерніи,  
за 1881 годъ.

ЛАВКИ и ТОРГОВЫЯ ЗАВЕДЕНІЯ.	Лавокъ.	Обороты въ тысяч. руб.	Въ томъ числѣ:			
			Въ г. Кишиневѣ.		Аккерманѣ и посадахъ.	
			Лавокъ.	Обороты въ тыс. рублей.	Лавокъ.	Обороты въ тыс. рублей.
Гостинницъ, трактировъ, кофе- енъ, харчевень и постоянныхъ дворовъ.....	808	1033300	590	438,8	20	85,0
Мясныхъ и рыбныхъ лавокъ ..	261	457400	102	19,5	18	145,0
Хлѣбныхъ и булочныхъ.....	198	493800	74	58,4	6	80,4
Овощныхъ и фруктовыхъ.....	139	58700	60	10,5	3	1,2
Бакалейныхъ и кондиторскихъ..	557	2425900	152	393,8	42	272,8
Соляныхъ.....	30	142100	13	72,3	3	64,0
Винныхъ и водочныхъ.....	1042	1528000	285	283,2	133	27,2
Съ краснымъ товаромъ.....	640	2796000	231	745,5	21	103,1
Галантерейныхъ.....	131	263400	36	39,7	5	15,2
Мебельныхъ.....	12	79400	7	27,7	1	0,9
Табачныхъ.....	201	233900	41	81,3	15	26,7
Свѣчныхъ и мыльныхъ.....	73	100900	20	44,4	3	4,5
Готовой одежды и обуви.....	73	216000	39	53,2	2	13,0
Мѣховыхъ.....	4	36000	4	36,0	—	—
Лавокъ съ желѣзомъ.....	107	327600	40	117,4	4	43,2
Съ посудой и стекломъ.....	65	131400	13	50,0	3	4,5
Съ кожевненнымъ товаромъ....	43	109900	18	10,4	5	35,4
Мелочныхъ.....	329	184300	69	24,6	3	1,8
Книжныхъ.....	13	21000	9	18,2	3	2,4
Аптекъ.....	24	154500	9	79,0	3	9,4
Лѣсныхъ складовъ.....	106	1362300	35	215,8	5	52,0
Мѣняльныхъ столовъ.....	14	100500	9	79,0	—	—
Итого.....	4870	12255800	1856	2898,4	298	990,7



## Вѣдомость о числѣ учебныхъ заведеній и учащихся

## НАЗВАНІЕ УЧЕБНЫХЪ ЗАВЕДЕНІЙ.

Гимназія, реальныя училища, прогимназіи, высшія женскія курсы - - - - -	{ для муж. пола для жен. пола	
Семинаріи, духовныя училища, учительскія семинаріи - - - - -	{ для муж. пола для жен. пола	
Уѣздныя и приходскія училища - - - - -	{ для муж. пола для жен. пола для об. пола	
Городскія училища (по Положенію 1872 года 31 мая) - - - - -	- - - - -	
Александровское ремесленное училище въ память въ Бозѣ почившаго Государи Императора Александра II - - - - -	- - - - -	
Приюты и сиротскіе дома - - - - -	- - - - -	
Училища, пансіоны и школы частныхъ лицъ, городовъ и при молитвенныхъ домахъ иностранныхъ исповѣданій - - - - -	{ для муж. пола для жен. пола для об. пола	
Фельдшерское училище - - - - -	- - - - -	
Школа повитухъ - - - - -	- - - - -	
Мореходный классъ - - - - -	- - - - -	
Училища садоводства и курсъ виноградарства и винодѣлія	- - - - -	
Ремесленные классы при уѣздныхъ и городскихъ училищахъ - - - - -	- - - - -	
Народныя школы. {	1) При монастыряхъ, церквахъ и домахъ священно и церковно-служителей - - - - -	- - - - -
	2) Сельскія школы вѣдомства Министерства Народнаго Просвѣщенія и общественныя - - - - -	{ для муж. пола для жен. пола для об. пола
	3) Школы бывшихъ цѣмечныхъ колонистовъ - - - - -	- - - - -
Еврейскія одноклассныя начальныя училища - - - - -	- - - - -	

Всего - - -

## въ Бессарабской губерніи, за 1881-й годъ.

Въ Кишиневѣ.			Въ уѣздовых городахъ.			Въ уѣздахъ.			В С Е Г О.			
Учебныхъ заведеній.	Учащихся.		Учеб. заведеній.	Учащихся.		Учебныхъ заведеній.	Учащихся.		Учебныхъ заведеній.	Учащихся.		
	м. п.	ж. п.		м. п.	ж. п.		м. п.	ж. п.		м. п.	ж. п.	об. п.
3	1165	—	2	265	—	1	146	—	6	1576	—	—
1	—	524	3	—	354	1	—	166	5	—	1044	2620
2	518	—	—	—	—	2	385	—	4	903	—	—
1	—	373	—	—	—	—	—	—	1	—	373	1276
9	664	—	16	1044	—	4	219	64	29	1927	—	—
2	—	252	3	—	136	—	—	—	5	—	388	—
1	29	18	—	—	—	—	—	—	1	29	18	2362
—	—	—	3	218	—	6	512	—	9	730	—	730
1	34	—	—	—	—	—	—	—	1	34	—	34
2	27	83	—	—	—	—	—	—	2	27	83	110
33	744	—	65	790	—	58	588	—	156	2122	—	—
5	—	483	3	—	136	—	—	—	8	—	619	—
2	40	34	8	106	133	1	12	17	11	158	184	3083
1	13	—	—	—	—	—	—	—	1	13	—	13
1	—	9	—	—	—	—	—	—	1	—	9	9
—	—	—	1	1	—	—	—	—	1	1	—	1
1	22	—	1	16	—	—	—	—	2	38	—	38
1	41	—	6	171	36	33	517	—	40	729	36	765
1	18	—	—	—	—	35	503	148	36	521	148	669
—	—	—	—	—	—	121	8046	259	121	8046	259	—
—	—	—	2	—	80	42	—	1198	44	—	1278	—
—	—	—	—	—	—	137	5130	502	137	5130	502	15215
—	—	—	—	—	—	37	3092	2907	37	3092	2907	5999
1	63	—	1	61	—	—	—	—	2	124	—	124
68	3378	1776	112	2672	795	478	19150	5261	660	25200	7848	33048

## ДЕНЕЖНЫЯ СРЕДСТВА

НАЗВАНІЕ ГОРОДОВЪ.	Въ теченіи отчетнаго года.			
	Поступило разныхъ доходовъ.		Произведено расходовъ.	
	Руб.	Коп.	Руб.	Коп.
Килинцевъ .....	284143	66 <sup>1</sup> / <sub>4</sub>	279431	53 <sup>3</sup> / <sub>4</sub>
Оргѣевъ .....	4859	49	4859	49
Бѣльцы .....	7544	37	6462	89
Сороки .....	42497	78	45132	93
Хотпачъ .....	21162	58	26668	39
Бендеры .....	55564	77	55545	15
Аккерманъ .....	46248	95 <sup>1</sup> / <sub>2</sub>	47213	91 <sup>1</sup> / <sub>2</sub>
Кагулъ .....	11620	32 <sup>3</sup> / <sub>4</sub>	11177	19
Болградъ .....	32322	24 <sup>1</sup> / <sub>4</sub>	30976	46
Рени .....	25542	24	23471	90
Килия .....	23364	93	21555	89
Тузлы .....	2231	96	1983	90
Вилково .....	12213	6	7357	83
Измаилъ .....	180653	20	150102	3
Итого .....	749969	56 <sup>3</sup> / <sub>4</sub>	711939	50 <sup>1</sup> / <sub>4</sub>



## ГОРОДОВЪ ЗА 1881 ГОДЪ.

Къ первому Января слѣдующаго за отчетнымъ годомъ.

Ч И С Л И Т С Я.				С О С Т О И Т Ъ.			
Въ недвижкѣ.		Въ ссудахъ.		На лицо.		Въ кредитныхъ учрежденіяхъ.	
Руб.	Коп.	Руб.	Коп.	Руб.	Коп.	Руб.	Коп.
226196	20 <sup>3</sup> / <sub>4</sub>	—	—	4712	12 <sup>1</sup> / <sub>2</sub>	—	—
—	—	—	—	—	—	—	—
2527	66	—	—	2260	52	—	—
3196	91	6220	80	8611	96 <sup>1</sup> / <sub>4</sub>	—	—
30679	61 <sup>3</sup> / <sub>4</sub>	—	—	13372	61	1108	65
18107	93	—	—	19	62	—	—
31335	51 <sup>1</sup> / <sub>2</sub>	4229	6 <sup>1</sup> / <sub>2</sub>	4101	33	20415	—
4326	33	—	—	443	13 <sup>3</sup> / <sub>4</sub>	—	—
—	—	—	—	1345	78 <sup>1</sup> / <sub>4</sub>	—	—
6249	95	4298	75	2070	34	35444	63
9052	47	—	—	1809	3	—	—
—	—	—	—	248	7	—	—
500	—	—	—	4855	23	—	—
30823	74	—	—	3324	22	53890	—
367907	32 <sup>1</sup> / <sub>2</sub>	14748	61 <sup>1</sup> / <sub>2</sub>	47172	97 <sup>3</sup> / <sub>4</sub>	110858	28

## Состояніе казенныхъ сборовъ.

Въ десятилѣтіе съ 1872 года общій итогъ казенныхъ по Бессарабской губерніи сборовъ, не считая оборотныхъ суммъ, представляется въ слѣдующемъ видѣ:

	ОЖИДАЛОСЬ.	ПОСТУПИЛО.	ПЕДОБРАНО.
Въ 1872 году	6.212.086 р. 99 $\frac{1}{4}$ к.	5.156.043 р. 97 $\frac{1}{2}$ к.	1.056.043 р. 1 $\frac{3}{4}$ к.
» 1873 »	6.566.655 » 1	5.775.045 » 66	791.609 » 35
» 1874 »	5.937.975 » 85	5.068.322 » 77 $\frac{1}{2}$	869.653 » 7 $\frac{1}{2}$
» 1875 »	4.780.257 » 5 $\frac{1}{2}$	4.070.568 » 19 $\frac{3}{4}$	709.688 » 85 $\frac{3}{4}$
» 1876 »	5.121.607 » 59 $\frac{1}{4}$	4.243.257 » 87	853.349 » 72 $\frac{1}{2}$
Средн. въ годъ	5.723.716 » 50	4.866.647 » 69	897.028 » 80
Въ 1877 году	6.492.886 р. 31 $\frac{1}{4}$ к.	5.727.787 р. 12 $\frac{1}{2}$ к.	765.099 р. 18 $\frac{3}{4}$ к.
» 1878 »	6.582.267 » 54 $\frac{1}{2}$	6.008.499 » —	573.768 » 54 $\frac{1}{2}$
» 1879 »	8.647.783 » 43	7.588.571 » 10	1.059.212 » 33
» 1880 »	9.010.993 » 3 $\frac{1}{2}$	8.067.587 » 28	943.405 » 75 $\frac{1}{2}$
» 1881 »	8.890.197 » 93	7.965.847 » 67	924.350 » 26
Средн. въ годъ	7.924.825 » 65	7.071.658 » 43	853.167 » 20

## ТАБЛИЦА

ВѢСА КУБИЧЕСКОЙ САЖЕНИ ВЪ ПУДАХЪ РАЗНЫХЪ ПРЕДМЕТОВЪ.

Названіе предметовъ.	Вѣсъ куб. сажени Пуды.
Вода . . . . .	593
Глина . . . . .	1075
Песокъ . . . . .	1000
Булыжникъ (средней величины) . . . . .	1250
Известь негашенная . . . . .	500
Уголь сосновый . . . . .	100
Каменный уголь . . . . .	670
Дрова сосновыя . . . . .	275
» Березовыя . . . . .	375
Кирпичъ (1000) . . . . .	250

## Путевыя мѣры.

Град. экватора.	Цѣм. или географ. мили.	Верста.	Англійскія мили.	Морск. миль, а также итал.	Миріаметръ.
1 =	15	104,33839	69,16349	60	11,13066
$\frac{1}{5}$	= 1 =	6,95603	4,61093	4	0,75204
0,0095852	0,14376	= 1 =	0,66288	0,57504	0,10668
0,0144584	0,21688	1,50857	= 1 =	0,86750	0,16093
$\frac{1}{60}$	=	1,73898	1,15273	= 1 =	0,18551
0,0898419	1,34763	9,37400	6,21382	5,39052	= 1 =

1 геогр. миля = 120,44 = метра = 21345,7 англ. дюйм. 1 верста = 3500 англ. ф. = 500 с. 1 морская миля = 1855, 11376 метра = 6086, 43 англ. ф. = 869, 49 сажени. 3 морскія мили составляютъ 1 морскую лигу (Ligature, Ligne) какъ во Франціи, такъ и въ Англіи, такъ что на 1 градусъ экватора приходится 20 лигъ. Узелъ, при переходныхъ измѣреніяхъ, означаетъ 1 итальянскую или морскую милю и равенъ слѣдовательно почти 1 = версты.



## МѢРЫ ЕМКОСТИ ДЛЯ ЖИДКИХЪ И СЫПУЧИХЪ ТѢЛЪ.

	Куб. сажени въ			Четверти въ			Бочки въ	
	четв.	бочки.	ведра.	бочк.	ведра.	саж.	четв.	саж.
1	46.2700	19.7418	789.674	0.42667	17.0667	0.021612	2.34375	0.050654
2	92.5399	39.4837	1579.348	0.85333	34.1233	0.043225	4.68750	0.101308
3	138.8099	59.2255	2369.022	1.28000	51.2000	0.064837	7.03125	0.151961
4	185.0799	78.8674	3158.696	1.70767	68.2667	0.086449	9.37500	0.212615
5	231.3498	98.7092	3948.370	2.13333	85.3333	0.108061	11.71875	0.253269
6	277.6198	118.4511	4738.044	2.56000	102.4000	0.129674	14.06250	0.303923
7	322.8898	138.1929	5527.718	2.98667	119.4667	0.151286	16.40625	0.354576
8	370.1597	157.9348	6317.392	3.41333	137.5333	0.172898	18.75000	0.405230
9	416.4297	177.6766	7107.066	3.84000	153.6000	0.194511	21.09375	0.455884
10	462.6997	197.4185	7896.740	4.26667	170.6667	0.216123	23.43750	0.506538

## Счисленіе квадратныхъ линейныхъ мѢръ.

Русскій или англ. футь.	Прусскій футь.	Француз футь.	Метръ.	
				1 кв. децим. — 15,499 кв. русск. дюймовъ.
				1 кв. центим. — 15,480 кв. русск. дюймовъ.
				1 кв. русскихъ дюйм. — 6,156 кв. центим.
1 —	0,91311	0,8809	0,09290	1 кв. русскихъ саж. — 4,5521 кв. метра.
1,06033	— 1 —	0,93350	0,09850	1 англ. кв. миля — 0,047 геогр. кв. миля.
1,13586	1,07123	— 1 —	0,10552	1 геогр. кв. миля — 21,26 геогр. кв. миля.
10,76430	10,15157	9,47752	— 1 —	

## Свѣдѣнія о ярмаркахъ и базарахъ въ Бессарабской губерніи.

## Ярмарки:

1. Дмитріевская, въ г. Кишиневѣ, съ 26 го октября по 26 ноябрю, преимущественно краснорядская и разные товары.

2. Ежемѣсячныя въ г. Бѣльцахъ, въ продолженіи 3-хъ дней: 2 февраля, 3 марта, на Вербной недѣлѣ, 28 мая, 25 іюня, 20 іюля, 6 августа, 8 сентября, 15 октября, 17 ноябрю, 20 декабря.

Предметы торговли на ярмаркахъ и базарахъ: лошади, рогатый скотъ, овцы, зерновой хлѣбъ, мануфактурныя издѣлія, металлическія вещи, посуда разнаго рода, привозимая изъ внутреннихъ губерній, крестьянская одежда, кожи, сало, шерсть, виноградное вино. Скотъ, сало, шерсть, и кожи вывозятся въ Австрію и Молдавію; зерновой хлѣбъ вывозится за границу чрезъ Одесскій портъ и виноградное вино во внутреннія губерніи.

3) Крещенская въ г. Хотинѣ, 6-го января.

4) Георгіевская въ г. Хотинѣ, 23-го апрѣля.

5) Николаевская, въ г. Аккерманѣ, съ 6 по 20 декабря.

6) Покровская въ г. Бендерахъ, 1 го октября.

## Базары:

Еженедѣльные собираются, кромѣ уѣздныхъ городовъ еще въ мѣстечкахъ: Ганчештахъ, Фалештахъ, Скулянахъ, Теленештахъ, Рышкановкѣ, Единцахъ, Липканахъ, Бричанахъ, Секурянахъ, Каушанахъ, Чимишлии, Гурагалбинѣ, Волоштировкѣ, Татарбунарахъ и др., а также въ нѣкоторыхъ большихъ селахъ, какъ напр. въ Карпиненахъ, Ниспоренахъ, Нямценахъ, Глодянахъ, Комратѣ, Тарутинѣ и др.

## Экономическій очеркъ Бессарабской губерніи по уѣздамъ.

## КИШИНЕВСКІЙ УѢЗДЪ.

*Населеніе.* Въ Кишиневскомъ уѣздѣ, вмѣстѣ съ городомъ Кишиневомъ, считается душъ обоюго пола 231352; изъ нихъ:

въ Кишиневѣ . . . . .	114000	
» уѣздѣ: въ мѣстечкахъ	2639	
» селеніяхъ	114713	117352
		<hr/> 231352.

Городское населеніе составляетъ . . . . .	49,3%
Мѣстечковое . . . . .	1,1%
Сельское . . . . .	49,6%
	<hr/> 100,0%

*Землевладѣніе и земледѣліе.* Числящееся въ Кишиневскомъ уѣздѣ количество земли 328600 дес. распредѣляется между владѣльцами слѣдующимъ образомъ:

Частнаго землевладѣнія . . . . .	140228 дес.	или	43,0%
Поселянъ . . . . .	148628	»	45,1%
Монастырей . . . . .	36552	»	11,1%
Церквей . . . . .	3192	»	0,8%
	<hr/> 328600	»	100,0%

Въ составѣ поселянъ преобладаютъ резеші; изъ 148628 дес. земли вообще поселянамъ принадлежащей, за резешами числится 77835 дес.

По количеству лѣса Кишиневскій уѣздъ занимаетъ второе мѣсто въ губерніи; лѣса Кишиневского уѣзда составляютъ 22,3% обще-губернской лѣсной площади.

Подъ строевымъ лѣсомъ считается . . . . .	20267 дес.
» дровянымъ . . . . .	20827
» кустарнымъ . . . . .	17612
	<hr/> Всего . 58706

*Садоводство.* По развитію садоводства уѣздъ занимаетъ первое мѣсто въ губерніи; именно подъ садами и виноградниками въ Кишиневскомъ уѣздѣ считается 21186 дес.



*Скотоводство.* Въ скотоводствѣ населенія Кишиневскаго уѣзда преобладаетъ рогатый скотъ, составляющій главную рабочую силу, примѣняемую въ земледѣліи.

Рогатаго скота . . .	38442
Лошадей . . . . .	12590
Овецъ . . . . .	118629

Вообще по количеству скота уѣздъ занимаетъ послѣднее мѣсто въ губерніи. По приблизительной оцѣнкѣ, капиталъ, затраченный въ скотоводствѣ уѣзда, представляетъ:

въ рогатомъ скотѣ . . .	1825995	руб.
» лошадяхъ . . . . .	730220	»
» овцахъ . . . . .	532830	»
Всего . . . . .	3089045	»

*Платежи и сборы.* Населеніе уѣзда уплачиваетъ земскихъ сборовъ:

съ земель . . . . .	38188	р.	41	б.
» другихъ недвиж. имуществъ . . . . .	15907	»	35	»
» торговыхъ документовъ . . . . .	42855	»	24	»
Всего . . . . .	96951	»	—	»

Сельское населеніе на свои мірскія потребности собираетъ до 152852 р.; вмѣстѣ съ казенными податями на каждую семью поселянъ приходится платежей:

на казенныя подати и земскіе сборы до 9 руб.	
» мірскія потребности . . . . .	7 » 50 коп.
Всего . . . . .	16 » 50 »

Для опредѣленія стоимости натуральныхъ повинностей, данныхъ для Кишиневскаго уѣзда не имѣется.

#### ОРГЪЕВСКІЙ УѢЗДЪ.

*Населеніе.* Въ Оргѣевскомъ уѣздѣ, вмѣстѣ съ городомъ, считается душъ обою пола:

въ г. Оргѣевѣ . . . . .	7356
» уѣздѣ: въ мѣстечкахъ . . . . .	8097
» селеніяхъ . . . . .	146157—154254
	————— 161610.

Городское населеніе составляетъ . . . . .	4,6%
Мѣстечковое . . . . .	5,0%
Сельское . . . . .	90,4%
	————— 100,0%

*Землевладѣніе и земледѣліе.* Числящееся въ уѣздѣ количество земли 355192 дес. распредѣляется между владѣльцами слѣдующимъ образомъ:

Частнаго землевладѣнія . . . . .	162875 дес. или	45,8%
Поселянъ . . . . .	159551 » »	24,8%
Монастырей . . . . .	27712 » »	7,8%
Церквей . . . . .	5054 » »	1,6%
	————— 355192 » »	100,0%

Въ составѣ поселянъ Оргѣевского уѣзда также преобладаютъ резени, которымъ принадлежитъ болѣе половины всей поселянской земли — 82141 дес.

По лѣсной площади уѣздъ занимаетъ первое мѣсто въ губерціи; въ немъ считается:

Строеваго лѣса . . . . .	11510 дес.
Дровянаго . . . . .	24551 »
Бустарнаго . . . . .	28374 »
	————— 64435 »

что составляетъ 24,3% всей лѣсной площади губерціи, но лѣса Оргѣевского уѣзда менѣе цѣнны нежели Кишиневскаго въ виду того, что строеваго лѣса въ Оргѣевскомъ уѣздѣ почти вдвое меньше.

Садоводство и виноградарство въ Оргѣевскомъ уѣздѣ не развито особенно сильно, — въ немъ считается подъ садами лишь 9104 дес., но за то Оргѣевскій уѣздъ служитъ центромъ бессарабскаго табаководства, которому посвящается до 9000 дес., которыя распредѣлены между 2700 плантаціями, въ истекшемъ году доставившими болѣе 100000 п. табаку.

*Скотоводство.* Въ отношеніи количества скота и состава скотоводства, Оргѣвскій уѣздъ немногимъ отличается отъ Кишиневскаго, но занимаетъ сравнительно высшее мѣсто.

Всего въ уѣздѣ считается:

Рогатаго скота . . . . .	49245
Лошадей . . . . .	21233
Овецъ . . . . .	102940

Общая стоимость этого скота изображаетъ капиталъ:

Рогатый скотъ . . . . .	2339137 руб.
Лошади . . . . .	1231514 »
Овцы . . . . .	463226 »
	<hr/>
	4033877. »

*Платежи и сборы.* Населеніе уѣзда уплачиваетъ земскихъ сборовъ: съ земель . . . . . 68533 р. 17 к.  
 » проч. недвиж. имущ. 3591 » 28 »  
 » торгов. документовъ 5447 » 53 »  
 » промысл. заведеній 3169 » »  
 » др. статей . . . . . 3000 » — »  
 83740 » 98 »

Мірскіе сборы въ уѣздѣ составляютъ 118913,99, причемъ на каждую семью сельскаго населенія приходится платежей:

на казенныя подати и земскіе сборы до 7 р.	
» мірскія потребности . . . . .	» 5 » 25 к.
	<hr/>
	12 » 25 »

Натуральныя повинности, отбываемыя сельскимъ населеніемъ, исчисляются примѣрно въ 45500 руб.

~~~~~  
 СОРОКСКІЙ УѢЗДЪ.

*Населеніе* уѣзда, включая и городъ, составляетъ душъ обою пола 146820.

|                          |               |
|--------------------------|---------------|
| Въ г. Сорокахъ . . . . . | 12477         |
| » уѣздѣ: въ мѣстечкахъ - | 7767          |
| » » селеніяхъ            | 126576—134343 |
|                          | <hr/>         |
|                          | 146820.       |



|                                          |        |
|------------------------------------------|--------|
| Городское населеніе составляет . . . . . | 8,6%   |
| Мѣстечковое . . . . .                    | 5,3%   |
| Сельское . . . . .                       | 86,1%  |
|                                          | <hr/>  |
|                                          | 100,0% |

*Землевладѣніе и земледѣліе.* Въ уѣздѣ считается земли:

|                             |             |     |        |
|-----------------------------|-------------|-----|--------|
| Частнаго владѣнія . . . . . | 187429 дес. | или | 46,3%  |
| Поселянъ . . . . .          | 168439 »    | »   | 41,6%  |
| Монастырей . . . . .        | 46977 »     | »   | 11,6%  |
| Городовъ . . . . .          | 1949 »      | »   | 0,5%   |
|                             | <hr/>       |     |        |
|                             | 404794 »    | »   | 100,0% |

Резешей въ составѣ сельскаго населенія уѣзда почти въ четверо менѣе царанъ, получившихъ падѣлы, именпо землевладѣніе первыхъ составляетъ лишь 30365 дес.

Лѣсу въ Сорокскомъ уѣздѣ считается до 20556 дес., что составляетъ 7,7 общей лѣсной площади уѣзда, но достоинство его еще ниже лѣса Оргѣвскаго уѣзда, такъ какъ здѣсь строевой лѣсъ составляетъ лишь  $\frac{1}{4}$  часть.

Садоводство въ уѣздѣ не составляетъ особой важности, но по разведенію табаку, уѣздъ занимаетъ второе мѣсто въ губерніи; подъ табачными плантаціями считается до 1100 десят.

*Скотоводство.* Въ уѣздѣ считается:

|                          |       |
|--------------------------|-------|
| Рогатаго скота . . . . . | 66000 |
| Лошадей . . . . .        | 25000 |
| Овецъ . . . . .          | 77000 |

Стоимость скотоводства, принадлежащаго уѣзду, составляетъ:

|                          |              |
|--------------------------|--------------|
| рогатаго скота . . . . . | 3135000 руб. |
| лошадей . . . . .        | 1450000 »    |
| овецъ . . . . .          | 346500 »     |
|                          | <hr/>        |
| Всего                    | 4931500 »    |

*Платежи и сборы.* Населеніе уѣзда платитъ:

|                                       |                |
|---------------------------------------|----------------|
| земскихъ сборовъ: съ земель . . . . . | 62097 р. 68 к. |
| » проч. педвиж. имущ. . . . .         | 18198 » — »    |
| » торговыхъ документ. . . . .         | 10298 » 10 »   |
| » промышл. заведеній . . . . .        | 5676 » — »     |
| » др. статей . . . . .                | 3910 » 70 »    |
|                                       | <hr/>          |
|                                       | 100180 » 48 »  |

Мірскіе сборы составляютъ для сельскаго населенія сумму въ 92590 р., приче́мъ на одно семейство приходится:

|                                              |            |
|----------------------------------------------|------------|
| казенныхъ и земскихъ сборовъ до 9 руб. 15 к. |            |
| мірскихъ сборовъ . . . . .                   | » 4 » 11 » |
|                                              | <hr/>      |
|                                              | 13 » 26 »  |

### ЯССКІЙ УѢЗДЪ.

*Населеніе.* Въ Яскомъ уѣздѣ считается, вмѣстѣ съ населеніемъ города, душъ обоюго пола 133586.

|                                  |                 |
|----------------------------------|-----------------|
| Въ г. Бѣльцахъ . . . . .         | 8262            |
| » уѣздѣ: въ мѣстечкахъ . . . . . | 12414           |
| » селеніяхъ . . . . .            | 112910 — 125324 |
|                                  | <hr/>           |
|                                  | 133586.         |

|                                           |        |
|-------------------------------------------|--------|
| Городское населеніе составляетъ . . . . . | 6,2%   |
| Мѣстечковое . . . . .                     | 9,2%   |
| Сельское . . . . .                        | 84,6%  |
|                                           | <hr/>  |
|                                           | 100,0% |

*Землевладѣніе и земледѣліе.* Числящаяся въ уѣздѣ земля 483326 дес. распредѣляется между владѣльцами слѣдующимъ образомъ:

|                                  |                  |
|----------------------------------|------------------|
| частнаго землевладѣнія . . . . . | 256038 или 54,0% |
| поселянъ . . . . .               | 188252 » 37,9%   |
| монастырей . . . . .             | 39036 » 8,1%     |
|                                  | <hr/>            |
|                                  | 483326 » 100,0%  |

Преобладающими въ значительной степени землевладѣльцами суть частные собственники; въ составѣ поселянъ преобладаютъ надѣленные землею царане; резешское земле-

владѣніе сравнительно ничтожно и составляетъ едва  $\frac{1}{5}$  часть всего, крестьянскаго землевладѣнія; имъ принадлежитъ лишь 35433 дес. земли.

По лѣсной площади Ясскій уѣздъ стоитъ выше Сорокскаго, но въ общемъ составѣ его лѣсной площади главную роль играетъ дровяной и кустарный лѣсъ, — строеваго цѣтъ вовсе или лишь незначительное количество.

|                                 |            |
|---------------------------------|------------|
| Строеваго и дровянаго . . . . . | 12294 дес. |
| Кустарнаго . . . . .            | 10490 »    |
|                                 | <hr/>      |
|                                 | 22784. »   |

*Скотоводство* отличается значительнымъ преобладаніемъ рогатаго скота и сравнительно большимъ развитіемъ овцеводства, нежели въ другихъ сѣверныхъ уѣздахъ губерніи.

Въ Ясскомъ уѣздѣ считается:

|                          |        |
|--------------------------|--------|
| Рогатаго скота . . . . . | 71520  |
| Лошадей . . . . .        | 16100  |
| Овецъ . . . . .          | 169405 |

Цѣнность этого скота представляетъ слѣдующій капиталъ:

|                  |              |
|------------------|--------------|
| Рогатый скотъ    | 3397200 руб. |
| Лошади . . . . . | 933800 »     |
| Овцы . . . . .   | 762322 »     |
|                  | <hr/>        |
|                  | 5093322. »   |

*Платежи и сборы.* Населеніе уѣзда уплачиваетъ:

|                                       |                |
|---------------------------------------|----------------|
| земскихъ сборовъ: съ земель . . . . . | 67387 р. 53 к. |
| » проч. недвиж. имущ. . . . .         | 6106 » 79 »    |
| » торгов. документовъ . . . . .       | 7704 » 27 »    |
| » промышл. заведеній . . . . .        | 698 » 61 »     |
|                                       | <hr/>          |
|                                       | 81897. » 20.»  |

Сельское населеніе на свои мірскія потребности собираетъ 104853 р. 96 к.; вмѣстѣ съ казенными податями на каждую семью крестьянскаго населенія приходится:



|                                                |         |
|------------------------------------------------|---------|
| Казенныхъ податей и земскихъ сборовъ до 7 руб. |         |
| Мірскаго сбора . . . . .                       | » 8 »   |
|                                                | <hr/>   |
|                                                | » 15. » |

Натуральныя повинности, отбываемыя населеніемъ, земствомъ не исчислены.

### ХОТНИСКІЙ УѢЗДЪ.

*Населеніе.* Хотинскій уѣздъ по владѣемой имъ земельной территоріи — наиболѣе густо населенный; въ немъ считается вмѣстѣ съ городомъ 201403 д. об. пола.

|                                  |        |          |
|----------------------------------|--------|----------|
| Въ г. Хотинѣ . . . . .           | 16175  |          |
| » уѣздѣ: въ мѣстечкахъ . . . . . | 21858  |          |
| » селеніяхъ . . . . .            | 163370 | — 185228 |
|                                  |        | <hr/>    |
|                                  |        | 201403.  |

|                                           |        |
|-------------------------------------------|--------|
| Городское населеніе составляетъ . . . . . | 8,1%   |
| Мѣстечковое . . . . .                     | 10,8%  |
| Сельское . . . . .                        | 81,1%  |
|                                           | <hr/>  |
|                                           | 100,0% |

*Землевладѣніе и земледѣліе.* Всей земли въ уѣздѣ считается 333997 десят., которыя распределены слѣдующимъ образомъ:

|                             |        |      |     |        |
|-----------------------------|--------|------|-----|--------|
| Частнаго владѣнія . . . . . | 160085 | дес. | или | 48,2%  |
| Поселятъ . . . . .          | 153931 | »    | »   | 46,0%  |
| Монастырей . . . . .        | 10385  | »    | »   | 3,2%   |
| Казны . . . . .             | 8664   | »    | »   | 2,6%   |
| Города . . . . .            | 932    | »    | »   | 0,0%   |
|                             | <hr/>  |      |     |        |
|                             | 333997 | »    | »   | 100,0% |

Въ общемъ поселянскомъ землевладѣніи резеши играютъ едва замѣтную роль, обладая всего 2273 десят. При густотѣ сельскаго населенія, оно представляется бѣднѣе землею, нежели населеніе прочихъ уѣздовъ.

Лѣсная площадь уѣзда составляетъ 44463 дес.; о характерѣ лѣсной растительности и распределеніи лѣса по сортамъ свѣдѣній нѣтъ.

Садоводству въ Хотинскомъ уѣздѣ отводится площадь лишь въ 2468 дес., — наименьшая сравнительно съ другими уѣздами; но — въ хозяйствѣ поселянъ садоводство, — при

малоземельи ихъ, — имѣеть большое значеніе, какъ и вообще мелкія промышленныя культуры; здѣсь много воздѣлывается сливъ для приготовления чернослива и производится для продажи значительное количество чеснока и луку. Табаководство незначительно.

*Скотоводство.* Въ отношеніи скотоводства, это самый бѣдный уѣздъ губерніи, что безъ сомнѣнія обусловливается недостаткомъ пастбищъ; вліяніе этого обстоятельства выражается какъ на количествѣ скота, такъ и на общемъ составѣ скотоводства.

Въ уѣздѣ считается:

|                          |       |
|--------------------------|-------|
| Рогатаго скота . . . . . | 34894 |
| Лошадей . . . . .        | 32461 |
| Овецъ . . . . .          | 20358 |

Общая стоимость скота, принадлежащаго уѣзду, изображается слѣдующими цифрами:

|                         |            |
|-------------------------|------------|
| рогатый скотъ . . . . . | 1658665 р. |
| лошади . . . . .        | 1882738 »  |
| овцы . . . . .          | 91611 »    |
|                         | <hr/>      |
|                         | 3633014 »  |

*Платежи и сборы.* Населеніе уѣзда уплачиваетъ:

|                                       |                |
|---------------------------------------|----------------|
| земскихъ сборовъ: съ земель . . . . . | 94081 р. 98 к. |
| » проч. недвиж. имущ. . . . .         | 5705 » 12 »    |
| » торгов. документовъ . . . . .       | 12616 » 73 »   |
| » промысл. заведеній . . . . .        | 3692 » 09 »    |
| » проч. статей . . . . .              | 293 » 52 »     |
|                                       | <hr/>          |
|                                       | 116388 » 92 »  |

Мірскихъ сборовъ на удовлетвореніе общественныхъ потребностей сельскаго населенія собирается 109402 руб. 57 коп. Въѣсть съ казенными податями, на каждую семью сельскаго населенія приходится:

|                                                |         |
|------------------------------------------------|---------|
| податей казенныхъ и земскихъ сборовъ до 8 руб. |         |
| мірскихъ сборовъ . . . . .                     | » 4 »   |
|                                                | <hr/>   |
|                                                | » 12. » |

## БЕНДЕРСКІЙ УѢЗДЪ.

*Населеніе.* Въ Бендерскомъ уѣздѣ вмѣстѣ съ городомъ считается душъ обоюго пола 154624.

|                                  |        |              |
|----------------------------------|--------|--------------|
| Въ г. Бендерахъ . . . . .        | 39073  |              |
| » уѣздѣ: въ мѣстечкахъ . . . . . | 9640   |              |
| » селлахъ . . . . .              | 105911 | — 115551     |
|                                  |        | <hr/> 154624 |

|                                           |              |
|-------------------------------------------|--------------|
| Городское населеніе составляетъ . . . . . | 26,2%        |
| Мѣстечковое . . . . .                     | 6,2%         |
| Сельское . . . . .                        | 67,6%        |
|                                           | <hr/> 100,0% |

Нигдѣ въ другихъ уѣздахъ нѣтъ такого громаднаго преобладанія городского населенія надъ сельскимъ.

*Землевладѣніе и земледѣліе.* При многоземельи этого уѣзда и большомъ сплошномъ населеніи, здѣсь скотоводство не встрѣчаетъ никакихъ препятствій для своего развитія; предметомъ земледѣльческаго производства есть главнымъ образомъ зерновой хлѣбъ. Начиная съ Бендерскаго уѣзда далѣе на югъ, въ земледѣльческой культурѣ яровая пшеница начинаетъ уже вытѣснять озимую.

Всей земли въ уѣздѣ 531413 дес. Она распредѣляется:

|                             |               |           |
|-----------------------------|---------------|-----------|
| Частнаго владѣнія . . . . . | 214759 дес.   | или 40,4% |
| Поселянъ . . . . .          | 287312 »      | » 53,1%   |
| Казны . . . . .             | 5508 »        | » 1,2%    |
| Церквей . . . . .           | 6017 »        | » 1,8%    |
| Городовъ . . . . .          | 5964 »        | » 1,4%    |
| Монастырей . . . . .        | 11853 »       | » 2,1%    |
|                             | <hr/> 531413. | » 100,0%  |

Въ общемъ поселянскомъ населеніи весьма видное мѣсто занимаютъ колонисты и бывшіе государственные крестьяне; первымъ принадлежитъ 123494, вторымъ — 113661 десят. Вообще въ Бендерскомъ уѣздѣ преобладающими въ землевладѣніи являются разныхъ наименованій земледѣльцы въ собственномъ смыслѣ.

Въ Бендерскомъ уѣздѣ считается до 23000 дес. лѣсу исключительно дровянаго и бустарнаго.



По развитію садоводства Бендерскій уѣздъ занимаетъ второе мѣсто въ губерніи; подъ садами уѣзда считается до 14000 д.; преимущественнымъ мѣстомъ виноградарства служатъ приднѣстровскія селенія.

*Скотоводство.* По количеству рогатаго скота Бендерскій уѣздъ занимаетъ первое мѣсто, что и согласно съ размѣрами его землевладѣнія. Всего скота въ уѣздѣ считается:

|                         |        |
|-------------------------|--------|
| Рогатаго скота. . . . . | 78400  |
| Лошадей. . . . .        | 27000  |
| Овецъ . . . . .         | 363700 |

Общая стоимость этого скота составляетъ капиталъ:

|                         |            |
|-------------------------|------------|
| Рогатый скотъ . . . . . | 3724000 р. |
| Лошади . . . . .        | 1566000 »  |
| Овцы . . . . .          | 1636650 »  |
|                         | <hr/>      |
|                         | 6926650 »  |

*Платежи и налоги.* Населеніе Бендерскаго уѣзда платитъ:

|                                     |                |
|-------------------------------------|----------------|
| земскаго сбора: съ земель . . . . . | 38047 р. 76 к. |
| » проч. недвиж. имущ. . . . .       | 5607 » 29 »    |
| » торгов. документовъ . . . . .     | 13595 » 47 »   |
| » промышл. заведеній . . . . .      | 3879 » — »     |
| » оброчныхъ статей . . . . .        | 287 » 50 »     |
|                                     | <hr/>          |
|                                     | 61417 » 02 »   |

На удовлетвореніе мірскихъ потребностей сельское населеніе собираетъ сборовъ до 137279 руб. На каждое семейство приходится:

|                                                       |           |
|-------------------------------------------------------|-----------|
| податей казенныхъ и земскихъ сборовъ до 10 руб. 50 к. |           |
| мірскаго сбора . . . . .                              | 7 » — »   |
|                                                       | <hr/>     |
|                                                       | 17 » 50 » |

#### АККЕРМАНСКІЙ УѢЗДЪ.

*Населеніе.* Въ Аккерманскомъ уѣздѣ, — разумѣя и городъ, — считается до 202685 душъ обою пола. Именно:

|                                  |        |          |
|----------------------------------|--------|----------|
| въ г. Аккерманѣ . . . . .        | 45240  |          |
| » уѣздѣ: въ мѣстечкахъ . . . . . | 5556   |          |
| » селеніяхъ . . . . .            | 151884 | — 157440 |
|                                  |        | <hr/>    |
|                                  |        | 202680.  |

|                                           |        |
|-------------------------------------------|--------|
| Городское населеніе составляетъ . . . . . | 22,5%  |
| Мѣстечковое . . . . .                     | 2,2%   |
| Сельское . . . . .                        | 75,3%  |
|                                           | <hr/>  |
|                                           | 100,0% |

*Землевладѣніе и земледѣліе.* Въ Аккерманскомъ уѣздѣ считается земли 732479 дес.; это наибольшій по пространству уѣздъ губерніи. Въ землевладѣніи главная роль принадлежитъ поселянамъ, между которыми преобладаютъ болгары-колонисты (задунайскіе переселенцы), колонисты нѣмцы и поселяне изъ бывшаго новороссійскаго казачьяго войска. Землевладѣніе дѣлится слѣдующимъ образомъ:

|                                   |             |            |
|-----------------------------------|-------------|------------|
| Частныхъ собственниковъ . . . . . | 179661 дес. | или 24,9%  |
| Поселянъ . . . . .                | 518238      | » » 69,8%  |
| Монастырей . . . . .              | 2173        | » » 0,5%   |
| Казны . . . . .                   | 5775        | » » 0,8%   |
| Города . . . . .                  | 16357       | » » 2,4%   |
| Церквей . . . . .                 | 10275       | » » 1,6%   |
|                                   | <hr/>       |            |
|                                   | 732479      | » » 100,0% |

По размѣрамъ лѣсной площади, Аккерманскій уѣздъ занимаетъ послѣднее мѣсто; — въ немъ считается всего лишь 2165 дес. дровянаго лѣсу. Садоводство уѣзда, въ которомъ существенную долю занимаютъ извѣстные Аккерманскіе виноградники, занимаетъ до 14000 дес.

*Скотоводство,* относительно размѣровъ котораго уѣздъ представляется богатѣйшимъ въ губерніи, состоитъ изъ:

|                          |        |
|--------------------------|--------|
| Рогатаго скота . . . . . | 110457 |
| Лошадей . . . . .        | 74305  |
| Овецъ . . . . .          | 532866 |

Общая стоимость его изображаетъ капиталъ:

|                         |            |
|-------------------------|------------|
| Рогатый скоть . . . . . | 5246707 р. |
| Лошади . . . . .        | 4309790 »  |
| Овцы . . . . .          | 2397893 »  |
|                         | <hr/>      |
|                         | 11954392 » |

Огромное количество рогатаго скота въ Аккерманскомъ уѣздѣ имѣеть тѣмъ большее хозяйственное значеніе, что значительной частью населенія (нѣмцами-колонистами) рогатый скотъ почти не употребляется для земледѣльческихъ работъ, а предпочитаютъ лошади. Въ овцеводствѣ съ Аккерманскимъ уѣздомъ соперничаетъ лишь Измаильскій.

*Платежи и сборы.* Населеніе Аккерманскаго уѣзда уплачиваетъ:

|                           |                      |
|---------------------------|----------------------|
| земскаго сбора: съ земель | 75451 р. 40 к.       |
| » проч. недвиж. имущ.     | 11737 » 29 »         |
| » торгов. документовъ     | 16647 » 38 »         |
| » оброчныхъ статей        | 781 » 55 »           |
| » прочихъ статей          | 1859 » — »           |
|                           | <u>106476 » 62 »</u> |

На удовлетвореніе своихъ общественныхъ потребностей сельское населеніе собираетъ мірскаго сбора 256216 р. 74 коп. На каждую семью сельскаго населенія приходится мірскаго сбора 10 р. 86 к.

### ИЗМАИЛЬСКІЙ УѢЗДЪ.

(по которому имѣются лишь одни валовыя цифры).

*Населеніе* уѣзда опредѣляется въ 155891 душъ обою пола.

Въ г. Измаилѣ . . . . . 30289

» уѣздѣ: въ мѣстечкахъ . . . . . 35524

» селеніяхъ . . . . . 90078—125602

155891.

На городъ приходится . . . . . 19,5%

» мѣстечки . . . . . 22,0%

селенія . . . . . 58,5%

100,0%

Всей земли въ Измаильскомъ уѣздѣ считается 786131 десят. и подъ лѣсомъ находится 27971.

*Скотоводство* по значительному развитію въ уѣздѣ даетъ ему второе мѣсто; специально овцеводство развито болѣе нежели въ остальной губерніи.



Въ уѣздѣ считается скота:

|                  |        |
|------------------|--------|
| Рогатаго скота . | 73940  |
| Лошадей . . . .  | 43716  |
| Овецъ . . . . .  | 597185 |

Стоимость этого скота составляетъ капиталъ:

|                  |            |
|------------------|------------|
| Рогатый скотъ .  | 3512150 р. |
| Лошади . . . . . | 2535528 »  |
| Овцы . . . . .   | 2687332 »  |
|                  | <hr/>      |
|                  | 8735010 »  |

Послѣ земли, главнѣйшую часть капитала, затраченнаго въ хозяйствѣ губерніи, безъ сомнѣнія, представляетъ ея скотоводство, которое, — согласно приведеннымъ поуѣзднымъ цифрамъ, — должно быть оцѣнено:

|                         |               |          |
|-------------------------|---------------|----------|
| рогатый скотъ . . . . . | 28.183.254 р. | = 54,9%  |
| лошади . . . . .        | 14.639.590 »  | = 27,4%  |
| овцы . . . . .          | 8.918.353 »   | = 17,7%  |
|                         | <hr/>         |          |
|                         | 51.741.197 »  | = 100,0% |

Такимъ образомъ значительно большую половину стоимости всего скотоводства губерніи составляетъ стоимость скота рогатаго, подверженнаго наибольшей опасности отъ заболѣванія повальными болѣзнями. Послѣдніе годы не отличались особенно большимъ числомъ случаевъ падежа; такъ въ 1881 году, — по свѣдѣніямъ земства, — пало въ семи уѣздахъ, кромѣ Измаильскаго, 6609 штукъ, стоимость которыхъ составляетъ 313927 руб.

При общемъ числѣ населенныхъ пунктовъ въ губерніи, считая и города, на каждый населенный пунктъ приходится въ среднемъ до 950 жителей, съ среднимъ капиталомъ затраченнымъ въ скотоводство, составляющимъ до 34500 руб.; причемъ на каждого жителя населенныхъ пунктовъ Беззарабской губерніи приходится до 37 руб. общей стоимости скота; на каждого же сельскаго жителя, соответственно процентному отношенію между городскимъ и сельскимъ населеніемъ, — считая въ составъ послѣдняго и мѣстечковое, — приходится около 34 руб.

Сельскаго населенія, съ котораго взимаются какъ государственныя повинности, такъ мірскіе и земскіе сборы, считается въ губерніи, — безъ Измаильскаго впрочемъ уѣзда, — 161379 семействъ, принадлежащихъ къ 11187 сельскимъ обществамъ; на каждую семью причитается въ среднемъ:

|                                                |            |
|------------------------------------------------|------------|
| мірскихъ сборовъ . . . . .                     | 6 р. 15 к. |
| казенныхъ податей и земскихъ сборовъ . . . . . | 8 » 30 »   |
| <hr/>                                          |            |
| Всего до . . . . .                             | 14 » 45 »  |

Въ общемъ собирается въ губерніи:

|                                                    |                 |
|----------------------------------------------------|-----------------|
| съ сельскаго населенія мірскаго сбора до . . . . . | 975000 р.       |
| земскаго сбора . . . . .                           | 650000 »        |
| казенныхъ податей . . . . .                        | 7965847 » 67 к. |
| <hr/>                                              |                 |
| Итого . . . . .                                    | 9590847 » 67 »  |

Натуральныя повинности должны быть оцѣнены по губерніи въ сумму не меньшую 300.000 руб.

## Общественныя учрежденія.

**Кишиневское Общество пособія нуждающимся въ образованіи.** Открыто 11 декабря 1877 года, въ г. Кишиневѣ. Цѣль Общества заключается въ вспомоствованіи недостаточнымъ воспитанникамъ и воспитанницамъ учебныхъ заведеній, находящихся въ г. Кишиневѣ и Кишиневскомъ уѣздѣ, а также въ доставленіи дѣтямъ недостаточныхъ жителей города и уѣзда возможности получить образованіе. Кромѣ того Общество можетъ оказывать пособіе и учащимся въ высшихъ учебныхъ заведеніяхъ, или отсылать желающихъ въ такія русскія общеобразовательныя или спеціальныя заведенія въ Имперіи, которыхъ въ уѣздѣ не существуетъ. Средства Общества состоятъся: а) изъ ежегодныхъ членскихъ взносов, въ 5 и болѣе рублей; б) изъ единовременныхъ членскихъ взносов въ 100 руб., и в) изъ пожертвованій, сбора съ спектаклей, баловъ, концертовъ и т. п. Правленіе Общества: Предсѣдатель К. А. Шмидтъ, Казначей Д. А. Препелица, Секретарь Бронислава Ивановна Паленстрееръ.

**Общество пособія нуждающимся въ образованіи при Кишиневской Гимназіи.**

**Общество пособія нуждающимся въ образованіи при Кишиневской Прогимназіи.** Общество открыто 11 апрѣля 1882 года.

Составъ Правленія:

Вслѣдствіе вакантной должности Почетнаго Попечителя Прогимназіи, Предсѣдателемъ Правленія состоитъ Инспекторъ Прогимназіи Петръ Петровичъ Гадзяцкій.

Члены Правленія:

Учитель Прогимназіи Михаилъ Ивановичъ Сыръ, Судебный Прист. Викторинъ Антоновичъ Якубовичъ, Эмилія



Яковлевна *Коблева*, Секретарь Губернской Земской Управы  
Александръ Васильевичъ *Кіятскій* (онъ же и Казначей  
Общества), учитель Прогимназіи Лука Ивановичъ *Миленко*  
(онъ же и дѣлопроизводитель Правленія).

**Общество пособія нуждающимся въ обра-  
зованіи при Кишиневскомъ Реальномъ Училищѣ.**

**Кишиневское Общество для пособія лицамъ,  
освобождаемымъ изъ тюремнаго заключенія.**  
Учреждено 20 августа 1878 года при Бессарабскомъ Гу-  
бернскомъ Тюремномъ Комитетѣ въ г. Кишиневѣ. Цѣль  
Общества оказывать необходимыя первоначальныя пособія  
лицамъ, освобождаемымъ изъ тюремнаго заключенія, и  
изыскивать средства къ устройству ихъ быта. Пособія со-  
стоятъ: а) въ снабженіи нуждающихся необходимою одеж-  
дою, обувью и бѣльемъ; б) въ присканіи имъ занятій и  
работъ, причемъ выдаются необходимыя инструменты тѣмъ  
изъ нихъ, которые знаютъ какія нибудь ремесла и в) въ  
доставленіи имъ на первое время помѣщенія и пропитанія,  
причемъ Общество съ этою цѣлью устраиваетъ особыя  
пріюты или убѣжища для освобождаемыхъ арестантовъ.  
Средства Общества образуются: а) изъ взносов членовъ  
общества не менѣе 5 руб. въ годъ; б) изъ пожертвованій  
какъ членовъ, такъ и постороннихъ лицъ и в) изъ сборовъ  
отъ устраиваемыхъ въ пользу Общества выставокъ, спек-  
таклей, концертовъ и чтеній. Предсѣдателемъ Общества  
состоитъ Предсѣдатель мѣстнаго Губернскаго тюремнаго  
Комитета. Дѣлами Общества завѣдываетъ постоянная Ком-  
мисія, состоящая изъ Товарища Предсѣдателя, пяти чле-  
новъ, Казначея и Секретаря. Къ 11 февраля 1882 года  
было на лицо 4733 руб. 3 коп. Казначеемъ Общества  
состоитъ С. И. *Шулицъ-Моро*. Къ 11 февралю 1881 года  
Общество состояло изъ 21 почетнаго члена и 265 дѣйст-  
вительныхъ, а всего 286 членовъ.

**Кишиневское Общество взаимнаго кредита.**

Учреждено въ сентябрь 1873 года. Правленіе Общества: Предсѣдатель Кол. Асс. Карлъ Александровичъ *Шмидтъ*, Директоры: Коллеж. Сек. Дмитрій Агапѣевичъ *Препелица*, Стат. Сов. Николай Эммануиловичъ *Твердохльбовъ*, Кол. Сов. Михайлъ Іосифовичъ *Блуменфельдъ*, дворян. Николай Васильевичъ *Ласкари*, Кассиръ Кол. Асс. Антонъ Францовичъ *Авустовскій* и Бухгалтеръ жена Надв. Сов. Евгенія Семеновна *Грузинцева*.

**Кишиневскій Городской Общественный Банкъ.** Открытъ въ 1872 году. Директоръ, Кишиневскій 2-й гильдіи купецъ Викторъ Пантелеймоновичъ *Синадино*.

Товарищи Директора:

Надв. Сов. Петръ Ивановичъ *Вълицковскій*, Завѣдывающій кассой Кол. Асс. Василій Θεодосѣевичъ *Кучковъ*, Помощ. кассира Губ. Секр. Петръ Афанасѣевичъ *Фотѣевъ*, Бухгалтеръ Тит. Сов. Константинъ Афанасѣевичъ *Романовъ*. Старш. помощ. Бухг. дворянка Марія Александровна *Червееводала*.

**Кишиневское Отдѣленіе Одесскаго Учетнаго Банка.** Открыто въ 1881 году.

Директоръ Константинъ Евангельевичъ *Митаки*. Товарищъ директора Эммануилъ Георгіевичъ *Вучина*.

Члены Учетнаго Комитета:

Дѣйств. Стат. Сов. Иванъ Васильевичъ *Кристи*, Стат. Сов. Людвигъ Львовичъ *Бассе*, Стат. Сов. Константинъ Ивановичъ *Дунка*, Кол. Сов. Іосифъ Николаевичъ *Сьмашко*, Кишин. 1-й гильдіи куп Иванъ Пантелеймоновичъ *Синадино*.

**Кишиневское Общество взаимнаго отъ огня страхованія недвижимыхъ имуществъ.** Открыто 1 января 1880 года. Цѣль Общества — уменьшеніе страховой преміи до нуля. Средства: основной капиталъ отъ

частныхъ взносовъ 7000 руб., запасный капиталъ 3000 р., капиталъ обезпеченія въ обязательствахъ членовъ 7000 р.

Предсѣдатель Правленія Д. А. *Препелица*. Члены Правленія: Н. Э. *Твердохлбовъ*, Б. В. *Берштейнъ*, Бухгалтеръ А. С. *Степанова*.

**Кишиневское Музыкальное Общество.** Открыто въ 1880 году. Цѣль Общества: обученіе и развитіе музыкальнаго вкуса. Средства: до 4000 р. въ деньгахъ и инструментахъ. Членовъ до 200. Старшина—распорядитель К. А. *Шлидтъ*. Директоры: Д. А. *Препелица*, П. П. *Семиградовъ*, Ф. В. *Яцимирскій*.

Старшина по музыкальной части Е. Е. *Цилеръ*. Директоры: Н. Я. *Бонгардтъ*, П. Л. *Яковлевъ* и гг. *Пекарекъ*, *Гофманъ* и *Бабіевскій*.

**Бессарабское Собраніе сельскихъ хозяевъ.** Открыто 26 января 1881 года. Цѣль Собранія заключается въ сближеніи лицъ, занимающихся сельскимъ хозяйствомъ, и въ содѣйствіи успѣхамъ земледѣльческой промышленности вообще и въ особенности такихъ ея отраслей, которыя наиболѣе Бессарабіи свойственны, какъ-то: скотоводства, табаководства, виноградарства и пчеловодства. Общество имѣетъ 117 членовъ. Дѣлами Собранія управляетъ Распорядительный Комитетъ. Предсѣдатель Комитета (онъ же Предсѣдатель Собранія) Кириакъ Васильевичъ *Леопардъ*, Казначей Эммануилъ Николаевичъ *Доничъ*, Старшины: Константинъ Васильевичъ *Ласкари*, Илья Егоровичъ *Феодосіу*, Секретарь Андрей Васильевичъ *Лазо*.

**Ссудо-сберегательныя Товарищества.** Открыты въ 1882 году, на собственные средства сельскихъ обществъ, съ пособіемъ отъ уѣзднаго земства по 1500 р. каждому товариществу на 10 лѣтъ безъ процентовъ.

Открыты въ Кишиневскомъ уѣздѣ:

**Костештское**, въ сел. Костештахъ, Костештской волости.  
**Мануйлештское**, въ с. Мануйлештахъ, Васиенск. волости.



**Бачойское**, въ сел. Бачоѣ, Яловенской волости.  
**Страшенское**, въ с. Страшенахъ, Ворниченск. волости.  
**Лозовское**, въ с. Лозово, той же волости.  
**Садовское**, въ сел. Садово, Волчинецкой волости.  
**Волчинецкое**, въ с. Волчинцахъ, той же волости.

### Врачи въ г. Кишиневѣ.

Статскій Совѣтникъ Гавріиль Александровичъ *Малекъ*,  
 Статскій Совѣтникъ Апполонъ Ивановичъ *Рексъ*, Коллеж-  
 скій Совѣтникъ Максимиліанъ Псааковичъ *Фри.м.мъ*, Кол-  
 лежскій Ассесоръ Генрихъ Викентьевичъ *Сеффферъ*, Кол-  
 лежскій Совѣтникъ Федоръ Ивановичъ *Перетятковичъ*,  
 Коллежскій Совѣтникъ Михаилъ Осиповичъ *Блуменфельдъ*,  
 Коллежскій Ассесоръ Евстафій Александровичъ *Мищенко*,  
 Надворный Совѣтникъ Валеріанъ Павловичъ *Твердохль-  
 бовъ*, Коллежскій Совѣтникъ Иванъ Карловичъ *Левн*, Мой-  
 сей Борисовичъ *Слуцкій*, Давидъ Ильичъ *Флисфедеръ*, Ди-  
 митрій Авраамовичъ *Дынинъ*, Коллеж. Совѣтникъ Францъ  
 Игнатъевичъ *Бугаревичъ*, Статскій Совѣтникъ Степанъ Фло-  
 ріановичъ *Пржеборовскій*, Осипъ Станиславовичъ *Попель*,  
 Статскій Совѣтникъ Вольфъ Абрамовичъ *Гросманъ*, Кол-  
 лежскій Совѣтникъ Вильгельмъ Леонтьевичъ *Бернштейнъ*,  
 Статскій Совѣтникъ Семень Романовичъ *Кривуша*, Кол-  
 лежскій Ассесоръ Болеславъ Игнатъевичъ *Маркевичъ*, Марія  
 Федоровна *Савицкая*, Луша Францовна *Гешинтеръ*, Петръ  
*Гросманъ*.

### ВЕТЕРИНАРЫ:

Губернскій Старшій Ветеринаръ Надворный Совѣт-  
 никъ Евгенийъ Евстафіевичъ *Лейнардтъ*, Земскій Ветеринаръ  
 Николай Николаевичъ *Дадаиъ-Юртовъ*.

**Общество Кишиневскихъ врачей и фарма-  
 цевтовъ.** Открыто въ 1871 году. Предсѣдатель Г. А.  
*Малекъ*, Вице-Президентъ М. О. *Блуменфельдъ*, Секретари:  
 Б. П. *Маркевичъ*, М. В. *Слуцкій*, Казначей Ф. И. *Бугаре-  
 вичъ*, Библиотекаръ С. Н. *Балабановъ*.

**Частная Кишиневская Лѣчебница.** Открыта въ 1882 году. Учредители-врачи: *Ө. П. Перетятковичъ, М. Лионъ, Е. А. Мищенко, К. Н. Кедровъ, г. Ловельзонъ, М. О. Блуменфельдъ и В. П. Твердохлѣбовъ.*

**Кумысо-Лечебное заведеніе** въ гор. Кишиневѣ (бываетъ только лѣтомъ). Открыто въ 1882 г. въ Городскомъ Саду. Учредители: врачи — *М. Лионъ, Е. А. Мищенко* и провизоръ *Н. Я. Бонгардъ.*

**Кишиневскій дѣтскій пріютъ „Бальяна“** Открытъ въ 1845 году, въ собственномъ домѣ, купленномъ учредителемъ Бальшемъ. Цѣль учрежденія пріюта состоитъ въ томъ, чтобы призрѣть, образовать, а также обезпечить физическое и нравственное состояніе неимущихъ малолѣтнихъ дѣтей всѣхъ сословіи обоого пола, отъ 3-хъ до 10-ти лѣтняго возраста, на время отсутствія изъ дому, въ рабочую пору, ихъ родителей. Въ пріютѣ помѣщаются 70 дѣтей приходящихъ и 10 внутреннихъ пансіонерокъ, а также смотрительница и двѣ ея помощницы. Дѣтскій пріютъ „Бальяна“ состоитъ въ вѣдѣніи Бессарабскаго Губернскаго Попечительства дѣтскихъ пріютовъ, управляется директоромъ и смотрительницею. Со времени открытія пріюта по 1881 годъ въ ономъ призрѣвалось и воспитывалось 360 дѣтей мужскаго и 2007 женскаго пола, всего 2367 дѣтей. На содержаніе пріюта за тотъ же періодъ времени издержано 100.511 руб. Сумма эта образовалась: а) изъ членскихъ взносов; б) отъ ежегодно устраиваемыхъ благотворительныхъ баловъ и лотерей-аллегри; в) единовременныхъ пособій и пожертвованій.

Постройки и все имущество пріюта „Бальяна“ оцѣниваются въ 30.000 руб. Съ 1870 по 1876 г. въ зданіи пріюта произведены были Попечительствомъ значительныя перестройки и добавленія. Благодаря сочувствію мѣстнаго общества къ этому дѣлу, разновременно требовавшійся на нужды пріюта расходъ въ 12.740 руб. покрылся съ такимъ успѣхомъ, что капиталъ пріюта 6.697 руб. 10 к., имѣвшійся до начала построекъ, остался неприкосновеннымъ и состоитъ въ настоящее время весь на лицо, въ 5<sup>0</sup>/<sub>0</sub> съ выигрышами билетахъ и билетахъ восточнаго займа.

**Кишиневскій инвалидный домъ.** Устроенъ на скаковомъ полѣ—Рышкановкѣ, вблизи города, въ память пребыванія въ г. Кишиневѣ въ Бозѣ почившаго Государа Императора Александра Николаевича и объявленія манифеста о войнѣ съ Турціей за освобожденіи Болгаріи, 12 апрѣля 1877 года. Открытіе послѣдовало 12 апрѣля 1882 года.

**Кишиневскій Комитетъ Православнаго Миссіонерскаго Общества.** Открытъ 6-го апрѣля 1880 года. Цѣль Миссіонерскаго Общества — распространеніе православія между язычниками. Кишиневскій Комитетъ распространяетъ дѣятельность свою только въ предѣлахъ Бессарабской губерніи. Къ 1 января 1882 года средства Кишиневскаго Комитета заключались: въ 2034 руб. 9 в. наличными деньгами и въ 1300 руб. билетами кредитныхъ учрежденій. Предсѣдателемъ Комитета состоитъ Высокопреосвященнѣйшій *Сергій*, Архіепископъ Кишиневскій и Хотинскій, Товарищъ Предсѣдателя Бессарабскій Губернаторъ Дѣйств. Стат. Сов. Модестъ Маврикіевичъ *Кнтіаръ*. Члены: Бессарабскій Вице-Губернаторъ, Дѣйств. Ст. Сов. Сергій Федоровичъ *Танскій*, Ректоръ Семинаріи Протоіерей Василій Михайловичъ *Нархомовичъ*, Директоръ народныхъ училищъ Дѣйств. Стат. Сов. Федоръ Федоровичъ *Соловьевъ*, Дѣйств. Стат. Сов. Пв. Вас. *Кристи*, Священникъ Алексѣй *Конскій*, Священникъ Н. В. *Василевскій*, Священникъ М. А. *Ганцкій*, Священникъ Петръ *Доничъ*. Казначей Комитета Г. М. *Нархомовичъ*, Дѣлопроизводитель—Губ. Секр. А. А. *Вишницкій*. Вообще членовъ Комитета въ настоящее время числится болѣе 300 лицъ.

**Православное Покрово-Богородичное Братство** въ с. Введенскомъ (Тамуръ) Аккерманскаго уѣзда. Учреждено въ 1870 году. Цѣль Братства заключается въ пріютъ приходящихъ странниковъ и призрѣніи одержимыхъ неизлечимыми недугами, калѣкъ и престарѣлыхъ. Средства Братства образуются изъ капиталовъ, внесенныхъ учредителями и денежныхъ взносовъ членовъ Братства, добродетельныхъ подаяній и пожертвованій. Правленіе Братства со-



стоитъ подъ предсѣдательствомъ приходскаго священника сел. Введенскаго.

**Бессарабское училище садоводства.** Открыто въ 1852 г., въ 2-хъ верстахъ отъ гор. Кишинева, на городской землѣ, въ количествѣ 21 дес. 2341 квад. саж. Училище имѣетъ цѣлью образованіе практическихъ садовниковъ и огородниковъ. Въ свободное отъ садовыхъ работъ время воспитанникамъ преподаются: Законъ Божій, русская грамота, ариѳметика, латинское чтеніе и письмо, рисованіе и черченіе плановъ, садовъ и садовыхъ строеній. Равнымъ образомъ воспитанники обучаются табаководству, шелководству и пчеловодству. Курсъ ученія шестилѣтній.

**Александровское ремесленное училище.** Учреждено въ 1881 году въ гор. Кишиневѣ, на счетъ городскихъ суммъ, въ память 19 февраля 1880 года. Цѣль Общества состоитъ въ приготовленіи свѣдущихъ ремесленниковъ-практиковъ. Курсъ ученія пятилѣтній. Въ училище принимаются дѣти мужскаго пола, имѣющія отъ роду не менѣе 12-ти и не болѣе 16-ти лѣтъ. Обученіе бесплатное. Окончившіе курсъ ученія съ званіемъ мастера пользуются льготою по воинской повинности 3 го разряда, а съ званіемъ подмастерья — 4-го разряда. Завѣдываніе и управленіе учебною, нравственною и хозяйственною частями училища ввѣряется смотрителю училища, подъ наблюденіемъ Совѣта, предсѣдателемъ котораго состоитъ Кишиневскій Городской Голова.

**Мужская прогимназія и пансіонъ А. И. Попова, въ Кишиневѣ.** Согласно уставу (утвержден. Управл. Од. учеб. окр. 4 февраля 1881 года), прогимназія была открыта 23-го августа 1881 года въ составѣ 2-хъ классовъ: приготовительнаго и перваго. Остальные классы открываются послѣдовательно: въ 1882 году открытъ второй, а съ 1-го мая 1883 года — третій. Ученики раздѣляются на приходящихъ, полупансіонеровъ и пансіонеровъ.

При прогимназій открытъ пансіонъ какъ для учениковъ прогимназій, такъ и для учениковъ всѣхъ другихъ

учебныхъ заведеній. Цѣль открытія прогимназій: облегчить начальное обученіе древнимъ языкамъ и удовлетворить потребности въ образованіи, остающейся неудовлетворенною, въ виду переполненія существующихъ учебныхъ заведеній.

Преподаватели прогимназій: Михаилъ Николаевичъ *Грифцовъ*, Сергей Осиповичъ *Бредихинъ*, Александръ Николаевичъ *Поповъ*, Константинъ Александровичъ *Абрамовъ*, Федоръ Герасимовичъ *Штейнбергъ*, Людвигъ Осиповичъ *Стовикъ*, Николай Александровичъ *Гольмскій*, Петръ Саввичъ *Арсеновичъ*, Константинъ Аристидовичъ *Валласъ*.

**Частное училище 3-го разряда** для дѣтей обоего пола, отъ 7 до 10 лѣтъ, жены Статск. Совѣт. Маріи **Абрамовой**. Открыто въ г. Кишиневѣ въ 1880 году. Училище помѣщается въ домѣ Николаевой, на углу Леовской и Семинарской ул. Плата за ученіе: въ 1-мъ отдѣленіи—60 руб., во 2-мъ отдѣл.—75 р. и въ 3-мъ отдѣл.—100 руб. Ученіе каждый день съ 9<sup>1</sup>/<sub>2</sub> до 2-хъ часовъ, кромѣ дней праздничныхъ и каникулярнаго времени (Іюль мѣсяць).

**Элементарно-наглядная школа** для дѣтей обоего пола отъ 7 до 10 лѣтъ, съ курсомъ приготовительнаго класса гимназій, Луки Ивановича **Милзенко**. Открыта въ Кишиневѣ 15 августа 1882 года. Плата за ученіе 60 р. въ годъ. Открытіе школы было вызвано закрытіемъ младшаго отдѣленія приготовительнаго класса при прогимназій и обоихъ отдѣленій при женской гимназій.

Составъ преподавателей школы: Александръ Алексѣевичъ *Уаровъ*, Владиміръ Ивановичъ *Козачинскій*, Григорій Мартыновичъ *Комарницкій*, Егоръ Егоровичъ *Ивановъ*, домашняя учительница Вѣра Ивановна *Стоярова*.

**Частная 4-хъ классная женская прогимназія** Маріи Ахиовской въ гор. Кишиневѣ. Открыта въ августѣ мѣсяцѣ 1876 года.

## Хронологическое показаніе

достопримѣчательныхъ событій Бессарабіи.

### Годы до Р. Х.

- 513 Походъ Дарія, царя персидскаго въ Скиюю.
- 334 Александръ Македонскій при устьяхъ Дуная.
- 318 Лизимахъ, царь Фракіійскій, взятъ въ плѣнь Дромихетомъ, предводителемъ Гетовъ, въ «пустынь Гетовъ» — нынѣшнемъ Буджакѣ.
- 31 Походъ Лицинія Красса, Римскаго полководца, въ Дацію и взятіе имъ крѣпости Гесуклы.
- 10 Кней Лентулъ побѣждаетъ Котизона, предводителя Даковъ. Смерть послѣдняго.

### Годы по Р. Х.

- 69 Побѣды Марка Плауція надъ Даками и переселеніе значительнаго числа Даковъ въ Мизію.
- Домиціанъ, послѣ поражений, понесенныхъ въ Дацію полководцами Оппіемъ Сабинномъ и Фуксомъ, предпринимаетъ самъ походъ въ Дацію; но заключаетъ миръ, по коему обязывается платить имъ ежегодную дань.
- съ 101-103 Походъ Траяна въ Дацію. Пораженіе Децебала и разрушеніе всѣхъ укрѣпленій Даковъ.
- 105 Второй походъ Траяна въ Дацію. Обращеніе Дакии въ Римскую провинцію. Смерть Децебала.
- 106 Основаніе первыхъ колоній римскихъ въ Дакии.
- 275 Аврелианъ, императоръ римскій, предоставляет варварамъ Траянову Дацію.
- 545 Юстиніанъ I уступаетъ Антамъ, обитавшимъ между Днѣстромъ и Днѣпромъ, область къ сѣверу отъ Дуная съ городомъ Турнуль.
- 679 Аспарукъ основываетъ между Днѣстромъ и Дунаемъ Болгарское царство.
- 967 Святославъ покоряетъ Болгарское царство.
- 970 Святославъ вторично овладѣваетъ Болгарією.



- 1420 Путешествіе Іеродіакона Зосимы чрезъ Аккерманъ въ Полтаву.
- 1421 Путешествіе Гильбера де Ланнуа, рыцаря бургундскаго по южной Россіи.
- 1482 Бракъ Іоанна младаго, сына Іоанна III, съ Еленою, дочерью Стефана, воеводы Молдаво-Бессарабскаго.
- 1673 Побѣда Іоанна Собіескаго при Хотинѣ надъ Турками.
- 1709 Бѣгство Карла XII и Мазепы изъ Переволочны мимо Очакова въ Бендеры.
- 1711 Походъ Петра Великаго въ Молдавію.
- 1713 Бой Карла XII въ Варницѣ съ Турками и прибытіе туда Станислава Лещинскаго.
- 1739 Взята кр. Хотинъ графомъ Минихомъ.
- Заключенъ миръ въ Бѣлградѣ, по коему Россія приобрѣла отъ Турціи степь между Бугомъ и Дономъ.
- 1770 Переселены изъ Бессарабіи на Кубанскую степь орды: Едичбульская, Едисанская и Джамбулуйская.
- Румянцовъ одерживаетъ побѣды надъ Турками при Кагулѣ и Ларгѣ.
- 1774 Заключенъ Кучузь-Кайнарджіевскій миръ, по коему Россія получила право на свободное плаваніе по Черному морю.
- 1791 Присоединены къ Россіи земли между Бугомъ и Днѣстромъ, въ слѣдствіе Яскаго мира 29 декабря.
- 1807 Едисанская орда Ногайцевъ вновь переселена изъ Буджака на Молочныя — воды въ Крымъ.
- 1812 Окончена война съ Турціею; заключенъ Букарестскій трактатъ, по коему присоединена къ Россіи Бессарабская область, или земли, лежащія между рр. Днѣстромъ, Прутомъ и Дунаемъ, съ крѣпостями: Хотиномъ, Бендерами, Аккерманомъ, Киліею и Измаиломъ.
- 1812 Главкомандующій Дунайскою арміею, Адмиралъ П. В. Чичаговъ образовалъ временное правительство. Проектъ его по этому предмету полу-
- 23 іюня.

чилъ Высочайшее утвержденіе. Временное правительство составляли губернаторъ и два департамента Областного Правительства, изъ которыхъ первый долженъ былъ вѣдать законы, дѣла духовныя, судебную расправу, полицію и училища, а второй статистику Бессарабіи, доходы, таможи, торговлю и промышленность. Для засѣданія въ департаментахъ, губернаторъ избиралъ совѣтниковъ изъ Бессарабскихъ помѣщиковъ. Самъ Губернаторъ подчиненъ былъ непосредственно главнокомандующему дунайскою арміею и получилъ право прямыхъ сношеній съ Молдавскимъ и Валахскимъ господарями. Крѣпости: Хотинъ, Бендеры, Аккерманъ, Измаилъ и Килія ввѣрены были генералу, командующему войсками, расположенными въ этихъ крѣпостяхъ и на пограничной линіи, съ наименованіемъ его военнымъ начальникомъ. Раздѣленіе уѣздовъ и управленіе ими оставлено на прежнемъ основаніи. Исправниками могли быть избираемы (губернаторомъ) только молдаване, присягнувшіе на подданство Россіи или природные русскіе. Дѣла опредѣлено производить на русскомъ и молдавскомъ языкахъ, сообразуясь съ законами края, за исключеніемъ дѣлъ уголовныхъ, рѣшаемыхъ по русскимъ законамъ; но въ случаѣ представилась бы надобность въ новыхъ постановленіяхъ, предоставлено губернатору входить къ главному начальству съ представленіями на каждый отдѣльный случай.

1813 Жители Бессарабіи освобождены отъ рекрутской повинности на неопредѣленное время.  
21 августа.

1813 Учреждена епархія Кишиневская и Хотинская, и городъ Кишиневъ избранъ главнымъ мѣстомъ для управленія областію.

1814 Переселены нѣмецкіе колонисты изъ герцогства Варшавскаго въ Бессарабію и приняты вообще мѣры къ заселенію пустыхъ пространствъ области иностранными поселенцами - колонистами, посредствомъ раздачи земель русскимъ сановни-

камъ и молдавскимъ боярамъ, припавшимъ присягу на подданство Россіи.

1816 По Высочайшему повелѣнію, приказано было снять на планъ казенную часть Бессарабіи, такъ называемый Буджакъ, офицерамъ Свиты Его Императорскаго Величества, по квартирмейстерской части (пшикъ Генеральнаго Штаба), что и конечно въ 1818 году, подъ начальствомъ полковника Корниловича; затѣмъ Коммисія закрыта была на короткое время и вновь открыта подъ начальствомъ того же полковника Корниловича въ 1818 году, съ обязанностію снять и остальную часть Бессарабіи, владѣльческую, и раздѣлить казенную часть, т. е. размежевать формально Буджакъ на участки, надѣливъ всѣ казенныя селенія землею, что и исполнено въ 1828 году.

1818 Учреждена въ г. Кишиневѣ Семинарія съ уѣзднымъ при ней училищемъ.

1818 Высочайше утверждены первый органическій  
26 мая уставъ для управленія Бессарабією. По этому главное управленіе браемо въ вѣрше полномочному намѣстнику, которымъ былъ назначенъ Подольскій Военный Губернаторъ Бахметьевъ. Въ то же время область раздѣлена на 8 уѣздовъ: Хотинскій, Оргѣевскій, Сорокскій, Яскій, Бендерскій, Кодрскій, Измаильскій и Гречанскій. Для размежеванія области образована Бессарабская Межевая Контора съ уѣздными коммисіями. Тяжебное производство предоставлено рѣшать на основаніи мѣстныхъ законовъ, а въ руководство взять сборникъ Арменопуло и сдѣланное изъ него бояромъ Доничемъ, въ 1814 году, извлеченіе.

1818 Императоръ Александръ I-й посѣтилъ Бессарабію.

— Произведена въ Бессарабіи первая народная перепись.

1823 Установленъ въ Бессарабіи общій для Россіи  
28 мая срокъ десятилѣтней давности въ гражданскихъ дѣлахъ.



- 1823 Назначенъ полномочнымъ намѣстникомъ Бессарабіи графъ Воронцовъ.
- 1823 Учреждено въ Кишиневѣ 1-е приходское училище.
- 1824 Приходское училище въ Бѣльцахъ.
- 1826 Учрежденъ Строительный Комитетъ для городовъ Кишинева и Измаила.
- 1827 Приходскія училища въ Хотинѣ и Бендерахъ.
- 1828 Высочайше утверждено новое положеніе для  
18 февраля. управленія областію; по которому учреждены: Областное Правленіе, Уголовный и Гражданскій Суды и Казенная Палата. Верховный Совѣтъ переименованъ въ Областный. Должность полномочнаго намѣстника упразднена, а обязанность и власть его сосредоточилась въ лицѣ Новороссійскаго и Бессарабскаго Генералъ-Губернатора.
- 1828 Императоръ Николай Павловичъ посѣтилъ Бессарабію, проѣздомъ чрезъ южную часть.
- Учреждены уѣздныя училища въ городахъ: Кишиневѣ, Хотинѣ, Бѣльцахъ, Бендерахъ и Аккерманѣ.
- 1830 Перемѣщена Днѣстровская таможенная линія на турецкія границы въ Бессарабіи (на Прутъ и Дунай), а частію на сухую границу съ Австрією.
- 1831 Напечатаны при сенатской типографіи мѣстные законы Бессарабіи, собранные Арменополомъ и Доничемъ.
- 1832 Издано учрежденіе о карантинахъ Бессарабіи.
- 1833 Учреждена въ Кишиневѣ гимназія.
- 1834 Издано положеніе о царапахъ (свободныхъ  
24 января. поселянахъ); для огражденія ихъ интересовъ опредѣлены поселянскіе стряпчіе, а для завѣдыванія общественными дѣлами учреждены волостныя правленія и сельскіе старшины.
- 1834 Учрежденъ Приказъ Общественнаго Призрѣнія.
- 1835 Утверждено новое раздѣленіе Бессарабіи на уѣзды, которыхъ образовано, кромѣ Измаильскаго градоначальства, восемь: Кишиневскій, Оргѣвскій, Хотинскій, Ясскій, Соробскій, Бендерскій, Аккерманскій и Леовскій, впоследствии Кагульскій.

- 1835 Учрежденъ пансіонъ при Кишиневской гимназіи.
- 1836 Бессарабскій гражданскій губернаторъ получилъ наименованіе Бессарабскаго Военнаго Губернатора, управляющаго гражданскою частію и Измаильскимъ градоначальствомъ.
- 1839 Учреждена Бессарабская Палата Государственныхъ Имуществъ, въ завѣдываніе которой перешли изъ вѣдомства Бессарабской Казенной Палаты казенныя земли, поселяне и лѣса; вмѣстѣ съ тѣмъ образованы Аккерманское, Бендерское и Хотинское окружныя управленія и лѣсничества.
- 1839 Учреждено приходское училище въ Аккерманѣ.
- 1841 Учреждены при г. Аккерманѣ три посада: Шабскій, Турлакскій и Папушойской, подъ завѣдываніемъ, въ полицейскомъ отношеніи — посадскихъ приставовъ, и въ хозяйственномъ — посадскихъ управленій.
- 1843 Учреждены приходскія училища въ городахъ Сорокахъ и Оргѣевѣ.
- 1845 Издано положеніе о взаимныхъ отношеніяхъ 21 сентября. между владѣльцами городовъ и мѣстечекъ Бессарабской области и жителями оныхъ.
- 1844 Издано положеніе о Дунайскомъ казачьемъ 13 декабря. войскѣ.
- 1846 Изданы Высочайше утвержденныя правила, 27 марта. опредѣляющія взаимныя обязанности Бессарабскихъ владѣльцевъ земель и живущихъ на оныхъ царанъ, когда между ними не заключено добровольныхъ условій.
- 1847 Опредѣлены права Бессарабскихъ мазыловъ 10 марта. и рупташей, съ переименованіемъ ихъ въ одиодворцы и съ присвоеніемъ имъ нѣкоторыхъ личныхъ правъ и привилегій.
- 1847 Утверждено 2-е приходское училище въ Кишиневѣ.
- Приобрѣтенъ отъ частнаго владѣльца городъ Сороки и учреждена въ немъ ратуша.

- 1850 . . . . . Открыты въ г. Кишиневѣ два еврейскія училища 1-го и 2-го разрядовъ.
- 1851 . . . . . Открыты еврейскія училища въ городахъ: Хотинѣ, Бѣльцахъ и мѣстечкѣ Бричанахъ, Хотинскаго уѣзда, а также въ г. Сорокахъ уѣздное училище.
- 1854 . . . . . Изволили посѣтить Бессарабію Ихъ Императорскія Высочества Великіе Князья Николай Николаевичъ и Михаилъ Николаевичъ.
- . . . . . Строительный Комитетъ въ Кишиневѣ упраздненъ и образована Бессарабская Строительная и Дорожная Комиссія.
- 10 августа. . . . .
- . . . . . Распространены на Бессарабское Областное Правленіе нормальные штаты Губернскихъ Правленій и начались издаваться Бессарабскія Областныя Вѣдомости.
- . . . . . Сорокского уѣзда въ мѣст. Атабахъ открыто приходское училище.
- 1856 . . . . . Дарована Всемилостивѣйшая грамота всѣмъ сословіямъ области за войну 1853—1856 годовъ.
- . . . . . Дунайское казачье войско переименовано въ Новороссійское, съ назначеніемъ мѣстечка Байрамчи (нынѣ Николаевка Новороссійская) главнымъ мѣстомъ войска.
- 1857 . . . . . Южная часть Бессарабіи, заключающая въ себѣ Измаильское градоначальство, городъ Кагуль съ частию Кагульскаго уѣзда и часть Аккерманскаго уѣзда, 1,077,789 десятинъ земли и 127,912 душъ жителей обою пола,—передана Молдавскому правительству, на основаніи Парижскаго трактата 18/30 Марта 1856 года.
- 1 марта. . . . .
- 1858 . . . . . Послѣдовалъ Высочайшій рескриптъ на имя Новороссійскаго и Бессарабскаго Генераль-Губернатора, объ открытіи въ Бессарабіи Комиссіи по улучшенію быта крѣпостныхъ людей.
- 5 іюня. . . . .
- 1858 . . . . . Комиссія открыла свои засѣданія.
- 4 декабря. . . . .
- 1859 . . . . . Учрежденъ Бессарабскій Коммерческій Судъ въ Кишиневѣ.



- 1859 Учрежденъ Крестный ходъ съ Гербовецкою иконою Божіей Матери изъ монастыря Гербовецъ въ Кишиневъ 1 окт., а изъ Кишинева обратно 23 апрѣля ежегодно.
- 1860 Началось переселеніе болгаръ въ Россію изъ отошедшей къ Молдавіи части Бессарабіи.
- Открыто уѣздное училище въ г. Оргѣевѣ.
- Открыто телеграфное сообщеніе Кишинева съ Одессою.
- 1861 Прочитанъ въ Кишиневскомъ Кафедральномъ Соборѣ Всемилостивѣйшій манифестъ объ уничтоженіи навсегда крѣпостнаго состоянія въ Россіи, и за тѣмъ разосланъ по всей области съ переводомъ на молдавскій языкъ.
- 1861 Даровано русскимъ и иностраннымъ промышленникамъ право свободной торговли лѣсомъ по рѣкамъ Днѣстру и Пруту, на 6 лѣтъ.
- 1861 Открытъ въ городѣ Одессѣ, подъ предѣлительствомъ Бессарабскаго Вице-Губернатора, съ участіемъ депутатовъ со стороны дворянъ и поселянъ, Комитетъ объ улучшеніи быта бессарабскихъ царанъ, который и окончилъ свои дѣйствія къ 1 окт. того же года.
- 1861 Бессарабія осчастливлена посѣщеніемъ ГОСУДАРЯ ИМПЕРАТОРА АЛЕКСАНДРА НИКОЛАЕВИЧА.
- 1868 Положеніе о поземельномъ устройствѣ поселянъ (царанъ) Бессарабской губерніи, водворенныхъ на земляхъ частныхъ владѣльцевъ.
- 1869 Введеніе въ Бессарабской губерніи судебной реформы по уставамъ 20 ноября 1864 года.
- 1869 Введеніе въ Бессарабіи Губернскихъ и Уѣздныхъ Земскихъ Учрежденій 1 января 1864 года.
- 1871 Введеніе въ Бессарабіи новаго Городоваго Положенія 16 іюля 1870 года.
- 1871 Открытіе линіи желѣзной дороги отъ г. Бендеръ до г. Кишинева и далѣе до м. Унгень на р. Прутѣ.
- 1871 Переименованіе Бессарабской области въ губернію.

- 1871 Раздѣленіе среднихъ учебныхъ заведеній на классическія и реальныя.
- 1872 Высочайшии смотръ войскамъ при г. Бендерахъ, въ присутствіи Императора Александра II.
- 1872 Открытіе Реального училища и Прогимназіи въ г. Кишиневѣ.
- 1874 Введеніе въ Бессарабіи Положенія о всеобщей воинской повинности 1 Января 1874 года.
- 1876 Передача Кишиневской Публичной Библіотеки въ вѣдѣніе города Кишинева.
- 1877 Пребываніе въ г. Кишиневѣ Императора Александра II, Наслѣдника Цесаревича Александра Александровича, нынѣ благополучно царствующаго Императора Александра III, Великаго Князя Николая Николаевича Старшаго, Великаго Князя Николая Николаевича Младшаго.
- 1877 Объявленіе манифеста о войнѣ съ Турціей на Скаковомъ Полѣ—Рышкановкѣ, 12 апрѣля, въ присутствіи Императора Александра II.
- 1878 Открытіе Бендеро-Газацкой желѣзной дороги.
- 1878 Возсоединеніе Измаильскаго уѣзда къ Бессарабіи.
- 1882 Открытіе Инвалиднаго дома въ г. Кишиневѣ.



Музей древностей Босфоро-Киммерійскаго царства и поселеній Сѣвернаго Черноморья.

[MUSEUM ANTIQUITATUM PONTI SCYTHICI].

Помѣщается въ Кишиневѣ по Гостинной улицѣ въ домѣ Шумскаго; принадлежитъ дворянину Ивану Касіановичу Суручану; основанъ владѣльцемъ въ 1862 году; вмѣщаетъ въ себѣ болѣе 40 т. разнообразнѣйшихъ предметовъ, открытыхъ въ Южной Россіи въ тѣхъ мѣстностяхъ, гдѣ иѣкогда процвѣтали Греческіе города, преимущественно же въ окрестностяхъ Керчи или древней Пантикапея. Ольвіи, Тираса (нынѣ Аккермайъ), Фанагоріи, Феодосіи и т. п.

Въ настоящемъ своемъ составѣ нѣкоторые отдѣлы этого музея не уступаютъ въ цѣнности и значеніи подобнымъ же знаменитѣйшимъ коллекціямъ европейскимъ; таковы отдѣлы бронзовыхъ издѣлій, терракотовыхъ фигуръ и горельефовъ, гипсовыхъ украшеній, ручекъ съ надписями отъ амфоръ и изумительный по разнообразію отдѣлъ стеклянныхъ издѣлій.

Въ этомъ собраніи древностей хранятся нѣсколько десятковъ единственныхъ драгоценностей, таковы: мраморный барельефъ *Divi Nottuly*, монета Скифскаго царя Имна и т. п.

Кромѣ этого, при музеѣ имѣются: археолого-вумизматическая библіотека съ древнѣйшими книгами и рукописями, минералогическій и геологическій кабинеты, громадная коллекція медалей и картинъ, между послѣдними есть оригиналы *Adrien de Vie*, Брюллова, Ванъ-Лѣ.

Для публики музей открытъ ежегодно съ 3-го по 15 декабря, а въ остальное время съ дозволенія владѣльца.







# ЖЕЛѢЗНЫЯ ДОРОГИ.

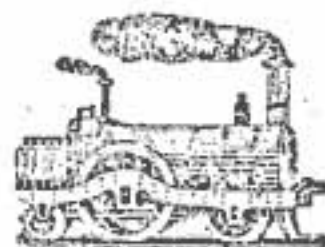

## ПРЯМОЕ СООБЩЕНІЕ

### 1. Отъ Одессы до Кишинева.

Вечеромъ съ курьер. поѣзд. до станціи Раздѣльной въ 7 ч. 30 м.,  
а утромъ тов.-пас. въ 8 ч. 28 м.

| I кл. |    | II кл. |    | III кл. |    | Число<br>верстѣ. | Число<br>час. |    | ОДЕССА КИШИНЕВЪ.                              |
|-------|----|--------|----|---------|----|------------------|---------------|----|-----------------------------------------------|
| Р.    | К. | Р.     | К. | Р.      | К. |                  | Ч.            | М. |                                               |
| —     | —  | —      | —  | —       | —  | —                | 8             | 2  | Курьерскій                                    |
| 6     | 64 | 4      | 60 | 2       | 54 | 177              | 7             | 13 | Товаро-пассажирскій.                          |
| 86    | 9  | 65     | 23 | 32      | 62 | 2.270            | 69            | —  | Отъ Кишинева до Петербурга<br>съ курьерскимъ. |

### 2. Раздѣльная-Унгени.

| ТАРИФЪ. |     |      | Разстояніе. | Изъ Одессы отх. кур. 7 ч. 30 м. в., т.-п. 8 ч. 38 м. у. |                                                         | Почт. № 3.                          | Т.-пас. № 5.                 |                                                                |
|---------|-----|------|-------------|---------------------------------------------------------|---------------------------------------------------------|-------------------------------------|------------------------------|----------------------------------------------------------------|
| Классы. |     |      |             | Въ раздѣльн.                                            | Съ съвера пр. поч. 5 ч. 59 м. у., т.-пас. 7 ч. 57 м. в. |                                     |                              |                                                                |
| I.      | II. | III. |             |                                                         | Въ раздѣльн.                                            |                                     |                              | Изъ Одессы прих. кур. 9 ч. 10 м. в., т.-пас. 10 ч. 52 м. утра. |
| Р.      | К.  | Р.   | К.          | Р.                                                      |                                                         | К.                                  | утра.                        | веч.                                                           |
| —       | —   | —    | —           | С Т А Н Ц И И.                                          |                                                         |                                     |                              |                                                                |
| —       | —   | —    | —           | ВЕР.                                                    |                                                         |                                     |                              |                                                                |
| —       | —   | —    | —           | —                                                       | Раздѣльная . . . . .                                    | отх.                                | 11 40 10 15                  |                                                                |
| 2       | 61  | 55   | —           | 79                                                      | 55                                                      | Бендеры . . . . .                   | 1 50 1 23                    |                                                                |
| 4       | 92  | 69   | 1           | 56                                                      | 109                                                     | Кишиневъ. { приходь .<br>{ отходь . | 3 32 3 41                    |                                                                |
| 6       | 64  | 4    | 98          | 2                                                       | 54                                                      |                                     | 177                          | 3 52 4 11                                                      |
| 6       | 64  | 4    | 98          | 2                                                       | 54                                                      | 177                                 | Корнешты . . . . .           |                                                                |
| 7       | 88  | 5    | 91          | 3                                                       | 2                                                       | 210                                 | Унгени . . . приходь         |                                                                |
|         |     |      |             |                                                         |                                                         |                                     | Въ Яссы отх 7 55 в. 10 утра. |                                                                |
|         |     |      |             |                                                         |                                                         |                                     | веч. 7 23 утра 8 57          |                                                                |

## 3. Унгени-Раздѣльная.

| Р. К. | Р. К. | Р. К. | ВЕР. | Изъ Дессъ пр. 8 ч. 38 м. у.,<br>5 ч. 18 м. веч. | Почт. № 4. | Т.-пас. № 6. |
|-------|-------|-------|------|-------------------------------------------------|------------|--------------|
| —     | —     | —     | —    | УНГЕНИ. . . . .                                 | у. 9 42    | в. 6 11      |
| 1 24  | — 93  | — 47  | 33   | Корнешты . . . . .                              | 11 26      | 7 59         |
| 3 79  | 2 84  | 1 45  | 101  | КИШИНЕВЪ { прих. . . . .                        | 1 55       | 10 37        |
|       |       |       |      | { отх. . . . .                                  | 2 25       | 11 7         |
| 6 26  | 4 70  | 2 41  | 167  | Тирасполь . . . . .                             | 5 25       | 2 33         |
| 7 88  | 5 91  | 3 2   | 210  | Раздѣльная . . . . .                            | 7 4        | 4 55         |
|       |       |       |      | Огх. { въ Одессу почт. 6 27 у. вечера           |            | ночью.       |
|       |       |       |      | { т.-п. 8 17 в.                                 |            |              |
|       |       |       |      | { На Сѣверъ кур. 9 28 в.                        |            |              |
|       |       |       |      | { почт. 11 30 н.                                |            |              |

4. Бендеро-Галацкая желѣзная дорога.  
БЕНДЕРЫ-ГАЛАЦЪ.

| Т А Р И Ф ъ. |       |       | Разстояние. | С Т А Н Ц И И.          | Пасса-<br>жир.<br>№ 4. |
|--------------|-------|-------|-------------|-------------------------|------------------------|
| Классы.      |       |       |             |                         |                        |
| І.           | ІІ.   | ІІІ.  |             |                         |                        |
| Р. К.        | Р. К. | Р. К. | ВЕР.        |                         | дня.                   |
| —            | —     | —     | —           | Бендеры . . . . . отх.  | 3 42                   |
| — 94         | — 71  | — 37  | 24          | Каушаны . . . . .       | 5 24                   |
| 1 39         | 1 5   | — 54  | 37          | Займъ . . . . .         | 5 52                   |
| 2 6          | 1 55  | — 79  | 55          | Кайнары . . . . .       | 6 38                   |
| 2 93         | 2 20  | 1 13  | 78          | Злогій . . . . .        | 8 13                   |
| 3 56         | 2 68  | 1 37  | 95          | Скиносы . . . . .       | 9 24                   |
| 4 43         | 3 33  | 1 70  | 118         | Лейпцигская . . . . .   | 10 24                  |
| 5 18         | 3 89  | 1 99  | 138         | Кульмская . . . . .     | 11 36                  |
| 6 —          | 4 50  | 2 30  | 160         | Чадыръ-Дунга . . . . .  | 12 31                  |
| 6 86         | 5 15  | 2 63  | 183         | Казаякля . . . . .      | 1 28                   |
| 7 69         | 5 76  | 2 94  | 205         | Трояновъ Валъ . . . . . | 2 43                   |
| 8 59         | 6 45  | 3 30  | 229         | Волконешты . . . . .    | 3 46                   |
| 9 20         | 6 86  | 3 46  | 244         | Чишме . . . . .         | 4 26                   |
| 9 98         | 7 49  | 3 83  | 266         | Рени . . . . . прих.    | у. 5 31                |

## № 5. ГАЛАЦЪ-БЕНДЕРЫ.

|      |      |      |          | Пас<br>№ 3.                     |
|------|------|------|----------|---------------------------------|
| 9 98 | 7 49 | 3 83 | вер. 266 | Рени . . . . . отх. н. 11 10    |
|      |      |      |          | Бендеры . . . . . прих д. 11 56 |

## ПАРОХОДНОЕ СООБЩЕНІЕ.

### ЛИНІЯ ХЕРСОНСКАЯ.

Съ мая по 12 октября ежедневно, кромѣ субботы; въ остальное время навигаціи три раза въ недѣлю.

**ОТХОДЪ.** Изъ Одессы по воскр., понед., вторн., сред., четв. и пятн. въ 8 ч. утра. Изъ Херсона по воскр., понед., вторн., сред., четв. и пятн. въ 8 ч. у.

**ПРИХОДЪ.** Въ Херсонъ по воскр., понед., вторн., сред., четв. и пят. въ 5 ч. дня. Въ Одессу по воскр., понед., вторн., сред., четв. и пят. въ 4 ч. дня.

Примѣчанія: 1-е) При трехъ рейсахъ въ недѣлю: изъ Одессы по воскресеньямъ, вторникамъ и четвергамъ; изъ Херсона по понед., сред. и пятн.

2) Съ 1 октября пароходы изъ Одессы и Херсона будутъ отходить въ 7 часовъ утра.

### ЛИНІЯ НИКОЛАЕВСКАЯ.

Съ мая по октябрь ежедневно, кромѣ субботы; въ остальное время навигаціи три раза въ недѣлю.

**ОТХОДЪ.** Изъ Одессы по воскр., понед., вторн., сред., четвер. и пят. въ 8 ч. утра. Изъ Николаева по воскр., понед., вторн., сред., четв. и пятн. въ 8 ч. у.

**ПРИХОДЪ.** Въ Николаевъ по воскр., понед., вторн., сред., четв. и пят. въ 4 ч. дня. Въ Одессу по воскр., понед., вторн., сред., четв. и пят. въ 4 ч. дня.

Примѣчаніе. При трехъ рейсахъ въ недѣлю: изъ Одессы по воскресеньямъ, вторникамъ и пятницамъ; изъ Николаева по понед., средамъ и субботамъ.

### ЛИНІЯ КРЫМСКО-КАВКАЗСКАЯ (лѣтняя).

Между Одессою, Крымскими и Кавказскими портами до Батума три раза въ недѣлю (изъ Одессы по понедѣльникамъ, четвергамъ и субботамъ).

Первый рейсъ 3-го мая, послѣдній рейсъ 25 октября.

Изъ Одессы въ понед., четв. и субб. въ 3 ч. д. Изъ Евпаторіи во вторн. и пятн. въ 7 ч. утра. Изъ Севастополя во вторн., пятн. и воскр. въ 1 ч. дня. Изъ Ялты во вторн., пятн. и воскр. въ 9 ч. веч. Изъ Феодосіи въ среду, субб. и понед. въ 6 ч. утра. Изъ Керчи въ среду, субб. и понед. въ 6 ч. веч. Изъ Анапы въ четв. въ 1 ч. ночи.

Въ Евпаторію во вторн. и пятн. съ разсв. Въ Севастополь во вторн. и пят. въ 11 ч. утра и въ воскр. въ 8 ч. утра. Въ Ялту во вторн., пятн. и воскр. въ 7 ч. веч. Въ Феодосію въ среду, субб. и понед. въ 4 ч. утра. Въ Керчь въ среду, суб. и понед. въ 1 ч. дня. Въ Анапу въ среду около полудни.

### ЛИНІЯ КРЫМСКО-КАВКАЗСКАЯ (зимняя).

Съ января по 3-е мая и съ 28 октября два раза въ недѣлю.

(Изъ Одессы по четвергамъ и понедѣльникамъ).

**ОТХОДЪ.** Изъ Одессы въ четв. и понед. въ 3 ч. дня. Изъ Евпаторіи въ пятн. въ 9 ч. у. Изъ Севастополя въ пятн. въ 11 ч. ночи и вторн. въ 10 ч. утра. Изъ Ялты въ суб. въ 9 ч. утра и вторн. въ 9 ч. веч. Изъ Феодосіи въ суб. въ 9 ч. веч. и среду въ 6 ч. утра. Изъ Керчи въ воскрес. въ полд. и среду въ 6 ч. веч. Изъ Анапы въ воскр. въ полд.

**ПРИХОДЪ.** Въ Евпаторію въ пятн. рано утромъ. Въ Севастополь въ пятн. въ 1 часъ дня и вторн. въ 8 ч. утра. Въ Ялту въ суб. въ 5 ч. утра и вторн. въ 4 часа дня. Въ Феодосію въ суб. въ 4 ч. дня и среду въ 4 ч. утра. Въ Керчь въ воскр. съ разсвѣт. и среду въ 1 ч. дня. Въ Анапу въ воскрес. веч.

### ЛИНІЯ ОДЕССКО-КОНСТАНТИНОПОЛЬСКАЯ

Три рейса въ недѣлю, изъ нихъ одинъ чрезъ Варну и Бургасъ.

**ОТХОДЪ.** Изъ ОДЕССЫ по вторн. и субб. въ 4 ч. по полуд. прямо въ Константинополь, и по средамъ въ полд., чрезъ Варну и Бургасъ. Изъ Константинополя по понедѣльн. и четверг. прямо въ Одессу, и по вторникамъ чрезъ Бургасъ и Варну, въ 2 часа по полудни.

**ПРИХОДЪ.** Въ КОНСТАНТИНОПОЛЬ по четверг. и понед. съ разсвѣтомъ прямо изъ Одессы, и по пятн. въ 1 ч. пополудни чрезъ Варну и Бургасъ. Въ Одессу по сред. и суб. съ разсвѣтомъ прямо изъ Константинополя, и по четв. въ 3 часа пополудни чрезъ Бургасъ и Варну.





# АДРЕСЪ-КАЛЕНДАРЬ.

1883.



## АДРЕСЪ-КАЛЕНДАРЬ.

Личный составъ высшихъ государственныхъ учреждений.

## ГОСУДАРСТВЕННЫЙ СОВѢТЪ.

Предсѣдатель Государственнаго Совѣта Его Императорское Высочество Государь Великій Князь Михаилъ Николаевичъ.

## Министры:

Иностранныхъ Дѣлъ — Дѣйств. Тайн. Совѣт. Николай Карловичъ *Гирсъ*.

Народнаго Просвѣщенія — Статсъ-Секрет. Дѣйств. Тайн. Совѣт. Иванъ Давидовичъ *Деляновъ*.

Юстиціи — Статсъ-Секрет. Дѣйств. Тайн. Совѣт. Дмитрій Николаевичъ *Набоковъ*.

Государственный Контролеръ — Статсъ-Секрет. Дѣйств. Тайн. Совѣт. Дмитрій Мартыновичъ *Сольскій*.

Внутреннихъ Дѣлъ — Статсъ-Секр. Дѣйств. Тайн. Совѣт. Графъ Дмитрій Андреевичъ *Толстой*.

Путей Сообщенія — Генер.-Адъют. Вице-Адмиралъ Константинъ Николаевичъ *Посъетъ*.

Императорскаго Двора и удѣловъ, Канцлеръ орденовъ и Главноуправляющій Государственною Конторою — Генер.-Адъют. Генер.-Лейт. графъ Илларионъ Ивановичъ *Воронцовъ-Дашковъ*.

Государственныхъ Имуществъ — Статсъ-Секрет. Тайн.-Совѣт. Михаилъ Николаевичъ *Островскій*.

Оберъ-Прокуроръ Св. Синода — Тайн. Совѣт. Константинъ Петровичъ *Побѣдоносцевъ*.

Управляющій Морскимъ Министерствомъ — Свиты Его Императорскаго Величества Контръ-Адмир. Алексѣй Алексѣевичъ *Пещуровъ*.



Военный — Генер.-Адъют., Генер.-Лейт. Петръ Семеновичъ *Ванновскій*.

Министръ Финансовъ — Тайный Совѣт. Николай Христиановичъ *Бунге*.

### Комитетъ Министровъ.

Присутствующіе въ Комитетѣ Министровъ:

Предсѣдатель, Статсъ-Секрет. Дѣйств. Тайн. Совѣт. Михаилъ Христофоровичъ *Рейтерна*.

#### Члены:

Его Императорское Высочество Государь Великій Князь Константинъ Николаевичъ.

Дѣйств. Тайн. Совѣт. Николай Карловичъ *Гирса*.

Генер. Адъют. Генер. отъ инфант., графъ Эдуардъ Трофимовичъ *Барановъ*.

Статсъ-Секр. Дѣйств. Тайн. Совѣт. Иванъ Давидовичъ *Деляновъ*.

Статсъ-Секр. Дѣйств. Тайн. Совѣт. Дмитрій Николаевичъ *Набоковъ*.

Статсъ-Секр. Дѣйств. Тайн. Совѣт. Дмитрій Мартыновичъ *Сольскій*.

Статсъ-Секр. Дѣйств. Тайн. Совѣт. графъ Дмитрій Андреевичъ *Толстой*.

Генер. Адъют. Вице-Адмир. Константинъ Николаевичъ *Посетъ*.

Генер.-Адъют. Генер.-Лейт. Петръ Семеновичъ *Ванновскій*.

Генер.-Адъют. Генер.-Лейт. графъ Иларіонъ Ивановичъ *Воронцовъ-Дашковъ*.

Статсъ-Секрет. Тайный Совѣт. Михаилъ Николаевичъ *Островскій*.

Тайн.-Совѣт. Константинъ Петровичъ *Побѣдоносцевъ*.

Тайн. Совѣт. Николай Христиановичъ *Бунге*.

Свиты Его Импер. Велич. Контръ-Адмиралъ Алексѣй Алексѣевичъ *Пещуровъ*.

Управляющій дѣлами Комитета Министровъ Статсъ-Секрет. Тайн. Совѣт. Николай Павловичъ *Мансуровъ*.

## Собственная Его Императорскаго Величества Канцелярія.

Въ 1-мъ Отдѣленіи.

Управляющій Отдѣленіемъ, Членъ Государственнаго Совѣта, Статсъ-Секретарь Дѣйств. Тайн. Совѣт. Сергій Александровичъ *Тапьевъ*.

Старшій Чиновникъ — Гофмейстеръ, Князь Николай Алексѣевичъ *Долгоруковъ*.

Во 2-мъ Отдѣленіи.

Главноуправляющій.

Товарищъ Главноуправляющаго, Сенаторъ Тайн. Совѣт. Федоръ Михайловичъ *Маркусъ*.

### Коммисія прошеній.

Предсѣдатель, Временн. Статсъ-Секрет. Дѣйств. Тайн. Совѣт. Князь Сергій Алексѣевичъ *Долгорукій*.

## Министерство Внутреннихъ Дѣлъ.

### ДЕПАРТАМЕНТЫ:

#### Общихъ Дѣлъ.

Директоръ Тайн. Совѣт. Владиміръ Денисовичъ *Заика*.

#### Государственной Полиціи.

Директоръ, Дѣйств. Стат. Совѣт. Вячеславъ Константиновичъ *Фонъ-Шлеве*.

#### Хозяйственный.

Директоръ, Дѣйств. Стат. Совѣт. Александръ Григорьевичъ *Вишняковъ*.

#### Медицинскій.

Директоръ, Докторъ Медицины Дѣйств. Стат. Совѣт. Николай Евграфовичъ *Мамоновъ*.

## Высшая администрація.

### Генераль-Губернаторы:

Варшавскій — Генер. Адъют. Генер. отъ кавал. Петръ Павловичъ *Альбединскій*.

Виленскій, Ковенскій и Гродненскій — Генер. Адъют. Нижегородскій. Графъ Эдуардъ Ивановичъ *Тотлебенъ*.

Восточной Сибири — Генер. Лейт. Дмитрій Гавриловичъ *Анучинъ*.

Западной Сибири — Генер.-Адъют. Генер. Лейт. Григорій Васильевичъ *Мещериновъ*.

Кіевскій, Подольскій и Волинскій — Генер.-Адъютантъ Генер. отъ инфант. Александръ Романовичъ *Дрейтельнъ*.

Московскій — Генер.-Адъют. Генер. отъ кавалеріи Князь Владиміръ Андреевичъ *Долгоруковъ*.

Туркестанскій — Генер.-Лейтен. Михаилъ Григорьевичъ *Черняевъ*.

Финляндскій — Генер.-Адъют. Генер. отъ инф. Графъ Федоръ Логичъ *Гейденъ 2-й*.

Одесскій Временный — Генер.-Адъют. Генер. отъ кавал. Юсифъ Владиміровичъ *Гурко*.

Правитель Канцеляріи Одесскаго Временнаго Генераль-Губернатора — Дѣйст. Стат Совѣтникъ Александръ Александровичъ *Корниловъ*.









Правительственныя, сословныя и общественныя  
учрежденія въ г. Кишиневѣ.

### По Министерству Внутреннихъ Дѣлъ.

Губернаторъ, Дѣйствительный Статскій Совѣтникъ Мо-  
дестъ Маврикіевичъ *Кониаръ*.

Вице-Губернаторъ, въ званіи Камергера Двора ЕГО  
ИМПЕРАТОРСКАГО ВЕЛИЧЕСТВА, Дѣйствительный Стат-  
скій Совѣтникъ Сергѣй Ѳеодоровичъ *Танскій*.

### Канцелярія Губернатора.

Правитель Канцеляріи, Коллежскій Совѣтникъ Миха-  
иль Герасимовичъ *Лейбинъ*.

#### Помощники Правителя Канцеляріи:

Старшій, Коллежскій Ассесоръ Яковъ Григорьевичъ  
*Лемени-Македонъ*.

Младшій, (И. д.) неимѣющій чина, Антонъ Львовичъ  
*Шимкевичъ*.

Регистраторъ, Коллежскій Секретарь Гавріиль Степа-  
новичъ *Мшковъ*.



ПРИКОМАНДИРОВАННЫЕ КЪ КАНЦЕЛЯРИИ ГУБЕРНАТОРА:

Комисарь Кубейскаго Карантина, Коллежскій Ассесоръ Иванъ Христофоровичъ *Сатовскій* (завѣдывающій паспортною частію).

Комисарь Аккерманскаго Карантиннаго Агентства, Надворный Совѣтникъ Егоръ Николаевичъ *Попа* (завѣдывающій секретною частію и городскими дѣлами).

Комисарь Кубейскаго Карантина, Титулярный Совѣтникъ Гаврилъ Сидоровичъ *Доникъ* (завѣдывающій казначейскою частію).

ЧИНОВНИКИ ОСОБЫХЪ ПОРУЧЕНІЙ:

Старшій, Коллежскій Совѣтникъ Алексѣй Константиновичъ *Накко*.

МЛАДШІЕ:

Коллежскій Регистраторъ Владиміръ Александровичъ *Шафировъ*.

Безъ жалованья, Статскій Совѣтникъ Александръ Евстафьевичъ *Мищенко*.

---

**Губернское Правленіе.**

Предсѣдатель — Губернаторъ.

Вице-Губернаторъ.

Старшій Совѣтникъ, Дѣйствительный Статскій Совѣтникъ Матвѣй Корнилевичъ *Зозулинъ*.

Совѣтникъ, Коллежскій Совѣтникъ Алексѣй Александровичъ *Аршеневскій*.

Секретарь (вакансія).

Счетный чиновникъ, Коллежскій Ассесоръ Александръ Григорьевичъ *Сварическій*.

Регистраторъ, Титулярный Совѣтникъ Θεодосій Терентьевичъ *Шостаковскій*.

Помощникъ Регистратора, Коллежскій Секретарь Сигизмундъ Францовичъ *Тушинскій*.

Начальникъ Газетнаго Стола, Титулярный Совѣтникъ Иванъ Павловичъ *Варзарь*.

Помощникъ Начальника Газетнаго Стола, Коллежскій Регистраторъ Василій Васильевичъ *Филиповскій*.

Архивариусъ, Титулярный Совѣтникъ Василій Васильевичъ *Николаевскій*.

Помощникъ Архивариуса, Титулярный Совѣтникъ Павелъ Гавриловичъ *Москалевъ*.

Переводчикъ, Надворный Совѣтникъ Яковъ Ивановичъ *Семеновъ*.

ДѢЛОПРОИЗВОДИТЕЛИ:

(1-го Отдѣленія)

1-го стола, Коллежскій Ассесоръ Николай Александровичъ *Волковъ*.

2-го стола, Коллежскій Ассесоръ Андрей Никифоровичъ *Мартынюковъ*.

(2-го Отдѣленія)

3-го стола, Надворный Совѣтникъ Николай Ильичъ *Стойновъ*.

4-го стола, Надворный Совѣтникъ Юліанъ Казиміровичъ *Мизъвичъ*.

5-го стола, Титулярный Совѣтникъ Андрей Осиповичъ *Богдановичъ*.

Помощники Дѣлопроизводителей:

(1-го Отдѣленія)

1-го стола, (И. д.) неимѣющій чина Лука Лавровичъ *Яскевичъ*; 2-го стола, Титулярный Совѣтникъ Михаилъ Панфиловичъ *Юзица*.

(2-го Отдѣленія)

3-го стола, Титулярный Совѣтникъ Константинъ Константиновичъ *Сибирскій*; 4-го стола, Коллежскій Секретарь Константинъ Васильевичъ *Стамати*; 5-го стола, Титулярный Совѣтникъ Александръ Васильевичъ *Стоппевичъ*.

СТРОИТЕЛЬНОЕ ОТДѢЛЕНІЕ.

Губернскій Инженеръ, Статскій Совѣтникъ Лука Назаревичъ *Семко-Савойскій*.

Губернскій Архитекторъ, Статскій Совѣтникъ Константинъ Ивановичъ *Крамаренко*.

Младшій Инженеръ, Коллежскій Секретарь Григорій Степановичъ *Лозинскій*.

Младшій Архитекторъ, Надворный Совѣтникъ Егоръ Ивановичъ *Вержбиновскій*.

Сверхштатный техникъ, Коллежскій Ассесоръ Михаилъ Степановичъ *Спроцинскій*.

Губернскій Механикъ, Инженеръ-Технологъ Константинъ Павловичъ *Кйхе*.

И. д. Дѣлопроизводителя, неимѣющій чина Николай Степановичъ *Вдовиновскій*.



## ВРАЧЕБНОЕ ОТДѢЛЕНІЕ.

И. д. Врачебнаго Инспектора, Статскій Совѣтникъ  
Гавріиль Александровичъ *Малека*.

Помощникъ Врачебнаго Инспектора, Статскій Совѣт-  
никъ Аполлонъ Ивановичъ *Рекса*.

Дѣлопроизводитель, Коллежскій Ассесоръ Степанъ Ни-  
колаевичъ *Балабанова*.

Помощникъ Дѣлопроизводителя, Титулярный Совѣт-  
никъ Николай Семеновичъ *Гинковскій*.

Фармацевтъ при Врачебномъ Отдѣленіи, Александръ  
Николаевичъ *Новиковъ*.

Старшій Губернскій Ветеринаръ, Надворный Совѣт-  
никъ Іосифъ Августовичъ *Лейнардтъ*.

## ЧЕРТЕЖНОЕ ОТДѢЛЕНІЕ.

Губернскій Землемѣръ, Коллежскій Совѣтникъ Алек-  
сандръ Густиневичъ *Пожарскій*.

## ПОМОЩНИКИ ГУБЕРНСКАГО ЗЕМЛЕМѢРА:

Межевой Инженеръ, Надворный Совѣтникъ Бронн-  
славъ Антоновичъ *Борткевичъ*.

Коллежскій Ассесоръ Прокофій Михайловичъ *Поповичъ*.

Дѣлопроизводитель, (И. д.) Губернскій Секретарь Иванъ  
Константиновичъ *Крушеванъ*.

## УѢЗДНЫЕ ЗЕМЛЕМѢРЫ:

Кишиневскій—Коллежскій Ассесоръ Иванъ Констан-  
тиновичъ *Бурдужа*.

Оргѣвскій — Надворный Совѣтникъ Семень Осиповичъ *Бълоусовъ*.

Сорокскій — (П. д.) Коллежскій Ассесоръ Александръ Павловичъ *Донской*, въ Сорокахъ.

Ясскій — (П. д.) Титулярный Совѣтникъ Константинъ Федоровичъ *Маго*, въ Бѣльцахъ.

Хотинскій — (П. д.) неизмѣющій чина, Василій Августъевичъ *Соловьевъ-Добржанскій*, въ Хотинѣ.

Бендерскій — (П. д.) неизмѣющій чина Иванъ Ивановичъ *Бабинъ*, въ Кишиневѣ.

Старшій чертежникъ, Коллежскій Регистраторъ Павелъ Людвиговичъ *Вилманъ*.

МЛАДШЕ ЧЕРТЕЖНИКИ:

Неизмѣющій чина Федоръ Петровичъ *Стадниковъ*.

Коллежскій Регистраторъ Гаврилъ Петровичъ *Мунтянъ*.

СОСТОЯЩЕ ПРИ ГУБЕРНСКОЙ ЧЕРТЕЖНОЙ,  
ЗЕМЛЕМѢРЫ-ТАКСАТОРЫ:

Коллежскій Секретарь Дмитрій Петровичъ *Прошкиковъ*, въ Кишиневѣ.

Коллежскій Секретарь Борисъ Францовичъ *Будераскій*, въ Аккерманѣ.

Губернскій Секретарь Петръ Осиповичъ *Бутескулъ*, въ Бендерахъ.

Неизмѣющій чина Александръ Ивановичъ *Ботезатъ*, въ Оргѣвѣ.

Коллежскій Регистраторъ Василій Федоровичъ *Даскальчукъ*, въ м. Единцахъ.

## Редакція Бессарабскихъ Губернскихъ Вѣдомостей.

Редакторъ официальной части Губернск. Вѣдомостей,  
Титулярный Совѣтникъ Иванъ Павловичъ *Варзарь*.

(И. д.) Помощникъ Редактора, Коллежскій Регистраторъ  
Василій Васильевичъ *Филиповскій*.

Редакторъ неофициальной части Губернск. Вѣдомостей,  
Коллежскій Совѣтникъ Алексѣй Константиновичъ *Накко*.

Корректоръ, Надворный Совѣтникъ Яковъ Ивановичъ  
*Семеновъ*.

---

## Губернское по дѣламъ крестьянскимъ Присутствіе.

Предсѣдатель — Губернаторъ.

### Ч л е н ы :

Вице-Губернаторъ, Губернскій Предводитель Дворянства,  
Управляющій Казенною Палатою, Прокуроръ Окружнаго  
Суда и Предсѣдатель Губернской Земской Управы.

Непремѣнный Членъ Присутствія, отставной гвардіи  
поручикъ Альвинъ Густавовичъ *Лерхе*.

Секретарь, Коллежскій Совѣтникъ Иванъ Михайловичъ  
*Кропивницкій*.

---



**Губернскій попечительный о тюрьмахъ  
Комитетъ.**

**Вице-Президенты:**

Высокопреосвященнѣйшій *Сергій*, Архіепископъ Кишиневскій и Хотинскій, Губернаторъ, Прокуроръ Одесской Судебной Палаты.

**Директоры:**

Вице-Губернаторъ, Губернскій Предводитель Дворянства, Губернскій Врачебный Инспекторъ, Прокуроръ Кишиневского Окружнаго Суда, Управляющій Бессарабскою Казенною Палатою, Кишиневскій Городской Голова.

Камергеръ Двора ЕГО ИМПЕРАТОРСКАГО ВЕЛИЧЕСТВА, Дѣйствительный Статскій Совѣтникъ Антонъ Константиновичъ *Катакази*.

Камергеръ Двора ЕГО ИМПЕРАТОРСКАГО ВЕЛИЧЕСТВА, Статскій Совѣтникъ Павелъ Егоровичъ *Леонардъ*.

Генералъ-Маіоръ Алексѣй Васильевичъ *Новотородцевъ*.

Дѣйствительный Статскій Совѣтникъ Дмитрій Ивановичъ *Суручанъ*.

Статскій Совѣтникъ Вольфъ Абрамовичъ *Гросманъ*.

Коллежскій Совѣтникъ Максимиліанъ Исааковичъ *Фриммъ*.

Статскій Совѣтникъ Яковъ Ивановичъ *Бонгардъ*.

Отставной Ротмистръ Гавріилъ Константиновичъ *Катакази*.

Отставной Ротмистръ *Юма Егоровичъ Томулецъ.*

Купецъ *Игнатій Гавриловичъ Звъревъ.*

Купеческій сынъ *Дмитрій Михайловичъ Чолакъ.*

Купецъ *Абрамъ Мойсѣевичъ Харлампъ.*

Купецъ *Мойсей Яковлевичъ Гринбергъ.*

Секретарь, Коллежскій Ассесоръ *Степанъ Николаевичъ Балабановъ.*

Бухгалтеръ и Контролеръ, (И. д.) *Симѳоріанъ Осиповичъ Шиманскій.*

---

### Кишиневское Дамское Тюремное Отдѣленіе.

#### ДИРЕКТРИСЫ:

Вдова Генераль-Лейтенанта, *Анна Степановна Кишинская.*

Супруга Дѣйствительнаго Статскаго Совѣтника, *Александра Ивановна Кристи.*

Вдова Надворнаго Совѣтника, *Марія Александровна Зилоти.*

Дворянка *Есмеральда Дмитриевна Кассо.*

Супруга Коллежскаго Секретаря *Елена Степановна Доичъ.*

---

## Кишиневская Губернская Почтовая Контора.

Управляющій почтовою частию въ Бессарабской губернии, Надворный Совѣтникъ Теофилактъ Григорьевичъ *Цецинювскій*.

Помощникъ его, Надворный Совѣтникъ Ефремъ Кузьмичъ *Петровскій*.

### Старше Помощники Экспедитора:

И. д. Коллежскій Регистраторъ Владиміръ Матвѣевичъ *Саницкій*.

Неимѣющій чина (исполняющій обязанности), Титъ Федотовичъ *Терлецкій*.

### Младше Помощники Экспедитора:

Губернскій Секретарь Василій Николаевичъ *Гари*.

Неимѣющій чина Александръ Николаевичъ *Торюшевъ*.

И. д. Экспедитора распорядительной части, неимѣющій чина Федоръ Демьяновичъ *Мордасъ-Поповскій*.

Помощникъ его, (исполняющій обязанности) неимѣющій чина Клементій Владиславовичъ *Качоровскій*.

Бухгалтеръ, неимѣющій чина Александръ Максимовичъ *Березовскій*.

Счетный чиновникъ, неимѣющій чина Игнатій Лукичъ *Малькевичъ-Ходаковскій*.

Чиновникъ особыхъ порученій, Титулярный Совѣтникъ Алексѣй Лукичъ *Малькевичъ-Ходаковскій*.



**Кишиневское арестантское исправительное  
Отдѣленіе.**

И. д. Начальника, неимѣющей чина Владимиръ Николаевичъ *Бъловъ*.

Помощникъ его, Коллежскій Секретарь Павелъ Онупріевичъ *Гинковскій*.

**Попечительство надъ Кишиневскою  
арестантскою полуротою.**

Предсѣдательствующій, Вице-Губернаторъ.

**ПОПЕЧИТЕЛИ :**

Уѣздный Воинскій Начальникъ, Кишиневскій Городской Голова, Кишиневскій Полиціймейстеръ, Кишиневскій Городской Архитекторъ.

Статскій Совѣтникъ Вольфъ Абрамовичъ *Гросманъ*.

Отставной Маіоръ Ѳома Егоровичъ *Томулецъ*.

Духовникъ, Протоіерей Петръ Николаевичъ *Краснопольскій*.

Завѣдывающій дѣлопроизводствомъ, Титулярный Совѣтникъ Михайлъ Панфиловичъ *Юзица*.

---

## Губернскій Распорядительный Комитетъ.

Предсѣдатель — Губернаторъ.

### Ч Л Е Н Ы :

Вице-Губернаторъ, Губернскій Предводитель Дворянства, Управляющій Казенною Палатою, Управляющій почтовою частью въ Бессарабской губерніи, Предсѣдатель Губернской Земской Управы, Кишиневскій Городской Голова, Кишиневскій Уѣздный Воинскій Начальникъ.

(И. д.) Членъ отъ правительства, Надворный Совѣтникъ Сергѣй Сергѣевичъ *Васильевъ*.

И. д. Дѣлопроизводителя, неим. чина Антонъ Феликсовичъ *Кржечковскій*, Помощ. Дѣлопроизвод., неим. чина Николай Викентьевичъ *Барановскій*.

---

## Губернское по городскимъ дѣламъ

### Присутствіе.

Предсѣдатель — Губернаторъ.

### Ч Л Е Н Ы :

Вице-Губернаторъ, Управляющій Казенною Палатою, Прокуроръ Кишиневского Окружнаго Суда, Предсѣдатель Кишиневского Съѣзда Мирowychъ Судей, Предсѣдатель Губернской Земской Управы, Кишиневскій Городской Голова.

Секретарь, Надворный Совѣтникъ Дмитрій Мартыновичъ *Вольскій*.

---

## Губернское по воинской повинности Присутствіе.

Предсѣдатель — Губернаторъ.

Ч л е н ы :

Губернскій Предводитель Дворянства, Вице-Губернаторъ, Кишиневскій Уѣздный Воинскій Начальникъ, Прокуроръ Окружнаго Суда, Предсѣдатель Губернской Земской Управы, Членъ Губернской Земской Управы.

Завѣдывающій дѣлопроизводствомъ, Коллежскій Ассесоръ Яковъ Григорьевичъ *Лемени-Македонъ*.

---

## Дворянское Депутатское Собрание.

Губернскій Предводитель Дворянства, Камеръ-Юнкеръ Двора ЕГО ИМПЕРАТОРСКАГО ВЕЛИЧЕСТВА, Коллежскій Совѣтникъ Иванъ Егоровичъ *Катаржи*.

Депутаты Дворянскаго Депутатскаго Собрания:

Отъ Кишиневскаго уѣзда — Коллежскій Секретарь Александръ Матвѣевичъ *Котруца*.

Отъ Оргѣевского уѣзда — отставной Штабъ-Ротмистръ Константинъ Ивановичъ *Ралли*.

Отъ Бендерскаго уѣзда — Камеръ-Юнкеръ Двора ЕГО ИМПЕРАТОРСКАГО ВЕЛИЧЕСТВА, Коллежскій Секретарь Николай Егоровичъ *Катаржи*.

Отъ Аккерманскаго уѣзда — Коллежскій Ассесоръ Егоръ Онисимовичъ *Дошика-Йордакеско*.



Отъ Сорокского уѣзда — Коллежскій Секретарь Иванъ Ивановичъ *Семитрадовъ*.

Отъ Яскаго уѣзда — Дворянинъ Георгій Дмитриевичъ *Бантышъ*.

Отъ Хотинскаго уѣзда — Дворянинъ Николай Кирилловичъ *Эржіу*.

Секретарь Дворянства, Коллежскій Ассесоръ Александръ Христофоровичъ *Червенводали*.

### Губернская Земская Управа.

Предсѣдатель, Коллежскій Секретарь Александръ Матвѣевичъ *Котруца*.

#### Ч Л Е Н Ы :

Коллежскій Ассесоръ Ѳедоръ Ивановичъ *Семитрадовъ*.

Коллежскій Совѣтникъ Іосифъ Николаевичъ *Сьмашко*.

Купецъ Иванъ Пантелеевичъ *Синадино*.

Секретарь Управы, Коллежскій Ассесоръ Александръ Васильевичъ *Кіятскій*.

Земскій Архитекторъ, Гражданскій Инженеръ Константинъ Орестовичъ *Курковскій*.

### Губернская Земская Больница.

Старшій врачъ, докторъ медицины Ѳедоръ Ивановичъ *Перетятковичъ*.

Младшій врачъ, докторъ медицины Михаилъ Осиповичъ *Блумфельдъ*.

СВЕРХШТАТНЫЕ ВРАЧИ:

Лекаръ Валеріанъ Павловичъ *Твердохлбовъ*.

Лекаръ Константинъ Ивановичъ *Кедровъ*.

Лекаръ Евстафій Александровичъ *Мищенко*.

Управляющій аптекою, Провизоръ Александръ Николаевичъ *Новиковъ*.

Смотритель больницы, Коллежскій Секретарь Яковъ Антоновичъ *Блажеевскій*.

ЦЕРКОВНЫЙ ПРИЧТЪ БОЛЬНИЧНОЙ ЦЕРКВИ:

Протоіерей Петръ *Краснопольскій*.

Діаконъ Петръ *Мутъевъ*.

ФЕЛЬДШЕРСКАЯ ШКОЛА.

ПРЕПОДАВАТЕЛИ:

Протоіерей Петръ *Краснопольскій*.

Федоръ Ивановичъ *Перетятковичъ*

Валеріанъ Павловичъ *Твердохлбовъ*.

Лука Ивановичъ *Миленко*

Василій Ивановичъ *Оатъ*.

---

## Школа повивальныхъ бабокъ.

### Преподаватели:

Протоіерей Петръ *Краснопольскій*.

Федоръ Ивановичъ *Перетятковичъ*.

Валеріанъ Павловичъ *Твердохлѣбовъ*.

Лука Ивановичъ *Миленко*.

Василій Ивановичъ *Оатъ*.

Акушерка, Аграфена Степановна *Владиславская-Падалка*.

## Сиротское Отдѣленіе.

Смотритель Лука Ивановичъ *Вербецкій*.

Надзиратель, (И. д.) Иванъ Яковлевичъ *Лозованъ*.

Надзирательница, Елена Яковлевна *Вербецкая*.

Законоучитель, Протоіерей Петръ *Краснопольскій*.

Учительница, дочь Статскаго Совѣтника Александра Петровна *Кончаловская*.

## Родовспомогательное заведеніе.

Акушерка, Аграфена Степановна *Владиславская-Падалка*.



## Земская Типографія.

Управляющій Типографією, Дѣйствительный Студентъ  
Павель Петровичъ *Менкинъ*.

## Кишиневская Еврейская Больница.

### Члены Совѣта:

Абрамъ Давидовичъ *Дынинъ*.

Борисъ Вениаминовичъ *Бернштейнъ*.

Самойлъ Юйловичъ *Лившицъ*.

Юйна Файвишевичъ *Рейдель*.

Михайлъ Осиповичъ *Блуменфельдъ*.

Попечитель больницы, Юсь Давидовичъ *Хинкисъ*.

### Колтора больницы:

Старшій врачъ, Коллежскій Совѣтникъ Иванъ Кар-  
ловичъ *Левинъ*.

Ординаторъ больницы, Мойсей Борисовичъ *Слуцкій*.

Сверхштатный ординаторъ больницы, Давидъ Ильичъ  
*Флисфедеръ*.

Сверхштатный ординаторъ больницы Дмитрій Абра-  
мовичъ *Дынинъ*.

Дѣлопроизводитель Совѣта больницы, Коллежскій Се-  
кретарь Никита Яковлевичъ *Горковскій*.

Управляющій аптекой больницы, Провизоръ Борисъ Наумовичъ *Мортулисъ*.

Смотритель больницы, Соломонъ Леонтьевичъ *Варшавскій*.

### Кишиневская Городская Управа.

Городской Голова, Коллежскій Ассесоръ Карлъ Александровичъ *Шмидтъ*.

#### Члены Управы:

Заступающій мѣсто Кишиневского Городскаго Головы, Коллежскій Совѣтникъ Юсифъ Николаевичъ *Съмашко*.

Маіоръ Оома Егоровичъ *Томулецъ*.

Коллежскій Регистраторъ Иванъ Андреевичъ *Сербиновъ*.

Кишиневскій купецъ, Карлъ Францовичъ *Вайсъ*.

Городской Секретарь, Коллежскій Совѣтникъ Дмитрій Мартыновичъ *Вольскій*.

Городской Архитекторъ, Надворный Совѣтникъ Леопольдъ Ивановичъ *Шейдевандтъ*.

#### Оцѣнщики:

Коллежскій Ассесоръ Дмитрій Демьяновичъ *Ламзаки*.

Коллежскій Ассесоръ Александръ Михайловичъ *Яновскій*.

Кишиневскій купецъ Эль Мееровичъ *Готлибъ*.

Кишиневскій купецъ Августъ Ивановичъ *Шлихенмееръ*.

Кишиневскій купецъ Гершъ Иосифовичъ *Гальперинъ*.

Статскій Совѣтникъ Николай Эммануиловичъ *Твердохлебъ*.

Попечители городскихъ училищъ :

1-го—Лука Ивановичъ *Вербецкій*.

2-го—Иванъ Ивановичъ *Семирадовъ*.

3-го—Дмитрій Ивановичъ *Влахче*.

4-го—Коллежскій Ассесоръ Карлъ Александровичъ *Шмидтъ*.

5-го—Губернскій Секретарь Христофоръ Степановичъ *Кировъ*.

6-го—Губернскій Секретарь Николай Ивановичъ *Куликовскій*.

7-го—жена Коллежскаго Ассесора Марія Ивановна *Шмидтъ*.

8-го—Коллежскій Секретарь Дмитрій Агапьевичъ *Препелица*.

---

### Кишиневское Городское по воинской повинности Присутствіе.

Предсѣдатель, Коллежскій Ассесоръ Карлъ Александровичъ *Шмидтъ*.

Ч л е н ы :

Коллежскій Ассесоръ Лука Федоровичъ *Копонученко-Чоповскій*.



Коллежскій Ассесоръ Степанъ Мойсѣевичъ *Лебедевъ*.

Надворный Совѣтникъ Леопольдъ Ивановичъ *Шейде-  
вандтъ*.

Кишиневскій Уѣздный Военскій Начальникъ Полков-  
никъ Юсафатъ Францовичъ *Гутовскій*.

---

## Губернскій Статистическій Комитетъ.

Предсѣдатель — Губернаторъ.

### Почетные члены:

П. А. *Валуевъ*, А. В. *Головинъ*, Гр. А. Г. *Стро-  
гоновъ*, Бар. А. П. *Николаи*, Д. Д. *Милютинъ*, М. Х. *Рей-  
тернъ*, К. К. *Гротъ*, П. Е. *Коцебу*.

### Дѣйствительные члены:

А. Н. *Егуповъ*, К. П. *Артемовскій-Гулакъ*, М. К. *Зо-  
зулинъ*, О. О. *Крупенскій*, Г. О. *Чернявскій*, А. К. *Ката-  
кази*, В. П. *Лазо*, А. М. *Ралли*, П. Д. *Аспашъ*, Р. Г. *Сер-  
дюковъ*, К. В. *Леонардъ*, П. З. *Стамо*, А. М. *Котруца*,  
Н. В. *Кристи*, А. Н. *Курловъ*, П. С. *Ивановъ*, П. Е. *Ма-  
нукъ-Бей*, К. В. *Гагенъ*, С. Л. *Шпаковскій*, Н. П. *Сокальскій*,  
М. В. *Грисенко*, В. Д. *Фомовъ*, Д. Р. *Ратко*, В. П. *Стра-  
тоновъ*, А. Д. *Ишлези*, А. В. *Новгородцевъ*, А. А. *Арше-  
невскій*, А. К. *Накко*, В. А. *Гросманъ*, П. К. *Порторескулъ*,  
А. А. *Новицкій*, С. П. *Кенишанъ*, Г. Л. *Пинкензонъ*,  
М. П. *Фриммъ*, Н. К. *Вейцманъ*, А. Г. *Коганъ*, Г. Ф. *Пав-  
ловскій*, Е. П. *Лазо*, К. П. *Пуно*, А. Я. *Лазаревъ*, К. И.  
*Писаржевскій*, свящ. П. *Перожинскій*, свящ. О. *Лашковъ*,  
И. Е. *Ѳеодосіу*, К. Д. *Кириакъ*, П. К. *Червенводали*, К. К.  
*Стамати*.

---

## Кишиневская Телеграфная Станція.

Начальникъ станціи, Надворный Совѣтникъ Иванъ Ивановичъ *Орловскій*.

---

## Кишиневская Мѣщанская Управа.

Староста Мѣщанскаго Общества (въ качествѣ Предсѣдателя Управы), Кишиневскій мѣщанинъ Андрей Константиновичъ *Карадже*.

Членъ-Казначей, Кишиневскій мѣщанинъ Дмитрій Фокичъ *Парфеньевъ*.

Членъ, Кишиневскій мѣщанинъ Семень Афанасьевичъ *Коджесбашъ*.

Письмоводитель, Коллежскій Регистраторъ Александръ Августиневичъ *Гейденрейхъ*.

---

## Кишиневская Общая Ремесленная Управа.

Ремесленный Голова, живописецъ Василій Осиповичъ *Волоховъ*.

Письмоводитель — *Левицкій*.

### Цеховые Старшины:

Каретно-слесарнаго цеха Старшина Луи Федоровичъ *Гезеліусъ*, Товарищъ его Федоръ Самойловичъ *Александровъ*.

Модно-шмуклерскаго — Старшина Шліома Лейбовичъ *Сливкинъ*.

Часоваго—Старшина Сруль Алтеровичъ *Ваксманъ*.

Дамско-портняжескаго — Старшина Илья Ивановичъ *Бабченко*, Товарищъ его Абрамъ Срулевичъ *Бройтманъ*.

Музыкальнаго цеха — Старшина Иванъ Ивановичъ *Флора*, Товарищъ его Абрамъ Лейбовичъ *Фрейделисъ*.

Ювелирнаго цеха — Старшина Мендель Менделевичъ *Дорфманъ*.

Мѣдно-жестяннаго — Старшина Юсифъ Павловичъ *Гунчикъ*, Товарищъ его Юсь Вольковичъ *Ройзенъ*.

Цирульно-парикмахерскаго — Старшина Зеронъ Афанасьевичъ *Еремышовъ*, Товарищъ его Оханъ Ованесовичъ *Качка*.

Бондарнаго—Старшина Дмитрій Николаевичъ *Булатъ*.

Живописно-малярнаго и красильнаго — Старшина Тимофей Ивановичъ *Романовъ*.

Кожевнаго—Старшина Лука Ивановичъ *Дамаскинъ*.

Шапочнаго — Старшина Файвишъ Лейбовичъ *Шварцманъ*.

Сапожно-башмачнаго и шорнаго — Старшина Сергѣй Васильевичъ *Левкевичъ*, Товарищи его: Лаврентій Семеновичъ *Степановъ* и Лейба Мошковичъ *Гишманъ*.

Хлѣбопекарнаго, рѣзничнаго, брагарнаго и свѣчно-мыльнаго — Старшина Федоръ Тимофѣевичъ *Віеръ*.

Мужско-портняжескаго—Старшина Константинъ Ивановичъ *Жирижи*, Товарищъ его Абрамъ Лейбовичъ *Клейманъ*.

Кузнечно-колеснаго — Старшина Василий Николаевичъ *Чайковскій*, Товарищъ его Мотя Мошковичъ *Стоцкій*.



Каменно-плотничнаго и трубочистнаго—Старшина Василій Васильевичъ *Зоринъ*, Товарищъ его Филиппъ Карповичъ *Карповъ*.

Переплетнаго — Старшина Владиславъ Васильевичъ *Туховичъ*, Товарищъ его Гершъ Абрамовичъ *Клейманъ*.

Столярно-мебельнаго — Старшина Еремей Петровичъ *Крижановскій*, Товарищъ его Алтеръ Ароновичъ *Ортенбергъ*.

Молдавско-портняжескаго — Старшина Георгій Ивановичъ *Николау*, Товарищъ его Зусъ Лейбовичъ *Штисельманъ*.

Участковый Старшина Ефимъ Николаевичъ *Рейслеръ*.

Помощники его, а также сборщики податей:

Василій Федоровичъ *Кобольскій*, Дмитрій Ивановичъ *Лозанъ*, Иванъ Васильевичъ *Михайловъ*, Василій Ивановичъ *Котовъ*, Лука Ивановичъ *Дамаскинъ*, Еремей Ивановичъ *Голбанъ*, Осипъ Даниловичъ *Ивановъ*, Степанъ Кирилловичъ *Чулярка*.

## Кишиневское Городское Полицейское Управленіе.

Полиціймейстеръ, Коллежскій Совѣтникъ Александръ Михайловичъ *Савицкій*.

Помощникъ Полиціймейстера, Коллежскій Ассесоръ Александръ Іосифовичъ *Тарасевичъ*.

Секретарь (И. д.), неимѣющій чина Лукіянъ Николаевичъ *Телесницкій*.

Столовачальникъ, Коллежскій Регистраторъ Федоръ Петровичъ *Михайловъ*.

Столоначальникъ, И. д. Коллежскій Регистраторъ Андрей Игнатьевичъ *Можаровскій*.

Казначей (онъ же Бухгалтеръ), неимѣющій чина Порфирій Яковлевичъ *Роговищукъ*:

### ПОЛИЦЕЙСКІЕ УЧАСТКИ.

#### І-й участокъ:

Приставъ, Коллежскій Ассесоръ Василій Андреевичъ *Годорожа*.

#### Помощники его:

Подпоручикъ Федоръ Ивановичъ *Гиржевъ-Бльчикъ* и Губерн. Секр. Владиміръ Ипполитовичъ *Дятоловичъ*.

#### Околоточные Надзиратели:

Губерн. Секр. Петръ Александровичъ *Драчъ*, оберъ-офицерск. сынъ Григорій Ивановичъ *Насачевскій*, неимѣющій чина Кононъ Степановичъ *Грещенко*, сынъ свящ. Василій Лукичъ *Лашковъ*, дворянинъ Владиміръ Григорьевичъ *Мойсѣевъ*, Коллеж. Регистр. Владиміръ Харитоновичъ *Барусъ*, оберъ-офицерск. сынъ Алексѣй Константиновичъ *Босуюкъ*, мѣщ. Петръ Ивановичъ *Трофимовъ*.

#### II-й участокъ:

Приставъ, Коллежскій Секретарь Александръ Григорьевичъ *Бантышъ*.

#### Помощники его:

Неимѣющій чина, Георгій Леоновичъ *Закъ*, Губерн. Секр. Александръ Александровичъ *Кузичевъ*.

## Околоточныя Надзиратели:

Унтеръ - офиц. Семень Семеновичъ *Бармакъ*, унт.-офиц. Григорій Ивановичъ *Фурсевичъ*, сынъ священника Яковъ Яковлевичъ *Санфирѳъ*, Кол. Рег. Василій Евстафьевичъ *Руденковъ*, Кол. Рег. Евдокимъ Васильевичъ *Житкевичъ*, Титул. Совѣт. Василій Викентьевичъ *Ольшевскій*, неим. чина Іустинъ Ивановичъ *Вольскій*, неим. чина Викторъ Ивановичъ *Осовскій*.

## III-й участокъ:

Приставъ, Губернскій Секретарь Григорій Павловичъ *Тимченко*.

Помощникъ его, Титулярный Совѣтникъ Василій Львовичъ *Шестоперовъ*.

## Околоточныя Надзиратели:

Кол. Рег. Тимофей Егоровичъ *Даниловъ*, оберъ-офиц. сынъ Степанъ Ивановичъ *Разумовскій*, сынъ свящ. Василій Васильевичъ *Дулиновичъ*, оберъ-офицерск. сынъ Владиміръ Ивановичъ *Крижановскій*, сынъ свящ. Мануилъ Николаевичъ *Поповичъ*, оберъ-оф. сынъ Александръ Степановичъ *Декановичъ*, унт.-офицер. Аркадій Алексѣевичъ *Папафиловъ*; неим. чина Владиміръ Дмитриевичъ *Ошнскій*.

## IV-й участокъ:

Приставъ, (И. д.) неимѣющій чина Порфирій Павловичъ *Дунскій*.

## Помощники его:

(И. д.) неимѣющій чина Левъ Адамовичъ *Шубертъ*, (И. д.) неимѣющій чина Людвигъ Осиповичъ *Лункевичъ*.

## Околоточныя Надзиратели:

Колл. Рег. Іоакимъ Матѣевичъ *Газалабовъ*, Титул.



Совѣт. Михаилъ Антоновичъ *Боржковскій*, изъ дворянъ  
неим. чина Михаилъ Генриховичъ *Фитингофъ*, дворян.  
Федоръ Павловичъ *Газинскій*, Губ. Секр. Викторъ Матвѣ-  
евичъ *Скомскій*, Колл. Рег. Михаилъ Михайловичъ *Кар-  
чевскій*, Губерн. Секр. Стефанъ Емельяновичъ *Ланчинскій*,  
неим. чина Константинъ Николаевичъ *Фельштинскій*.

У-й участокъ:

Приставъ, Коллежскій Ассесоръ Лука Федоровичъ  
*Чоповскій-Копонученко*.

Помощники его:

Титулярный Совѣтникъ Филиппъ Трофимовичъ *Лонт-  
кевичъ*, Коллежскій Секретарь Иванъ Лаврентьевичъ *Дел-  
котовичъ*.

Околоточные Надзиратели:

Подпоручикъ Леонардъ Казимировичъ *Клопотовскій*,  
Кол. Сек. Клементій Васильевичъ *Стржельбицкій*, дворян.  
Ахиллъ Ахилловичъ *Делла-Аква*, сынъ священ. Степанъ  
Гавриловичъ *Данилевскій*, неим. чина Михаилъ Максимо-  
вичъ *Вовкъ*, оберъ-офицер. сынъ Александръ Эдуардовичъ  
*Ходоровичъ*, неим. чина Василий Елизѣевичъ *Турковскій*,  
Коллеж. Регист. Николай Яковлевичъ *Бржозовскій*.

Смотритель тюремнаго замка, Коллежскій Регистра-  
торъ Иванъ Викторовичъ *Зинькевичъ*.

Брантмейстеръ пожарной команды, Губернскій Секре-  
тарь. Владиміръ Алексѣевичъ *Ланчинскій*.

Городовые врачи:

1-й — Коллежскій Совѣтникъ Максимилианъ Исаако-  
вичъ *Фриммъ*.

2-й — (И. д.) Коллежскій Ассесоръ Генрихъ Викенть-  
евичъ *Сефферъ*.

**Бессарабское Мѣстное Управление Россійскаго Общества Краснаго Креста,**

состоящаго подъ Высочайшимъ покровительствомъ  
ЕЯ ИМПЕРАТОРСКАГО ВЕЛИЧЕСТВА  
ГОСУДАРЫНИ ИМПЕРАТРИЦЫ.

Предсѣдатель, Бессарабскій Губернаторъ Дѣйствительный Статскій Совѣтникъ Модестъ Маврикіевичъ *Коніаръ*.

Товарищъ Предсѣдателя, Камергеръ Двора ЕГО ИМПЕРАТОРСКАГО ВЕЛИЧЕСТВА, Дѣйствительный Статскій Совѣтникъ Сергій Ѳедоровичъ *Танскій*.

Казначей, Потомственный Почетный Гражданинъ Абрамъ Симоновичъ *Грипбергъ*.

Кандидатъ по Казначей, Кишиневскій 1-й гильдіи купецъ Абрамъ Давидовичъ *Дышинъ*.

Ч Л Е Н Ы :

Статскій Совѣтникъ Яковъ Ивановичъ *Бонгардъ*.

Генераль-Маіоръ Петръ Осиповичъ *Шумлянскій*.

Дѣйствительный Статскій Совѣтникъ Матвій Корнилевичъ *Зозулинъ*.

Камергеръ Двора ЕГО ВЕЛИЧЕСТВА, Дѣйствительный Статскій Совѣтникъ Антоъ Константиновичъ *Катакази*.

Статскій Совѣтникъ Гавріиль Александровичъ *Малекъ*.

Полковникъ Юсафатъ Францовичъ *Гутовскій*.

Дѣлопроизводитель, Титулярный Совѣтникъ Гавріиль Исидоровичъ *Дошкы*.

## Кишиневскій Дамскій Комитетъ Россійскаго Общества Краснаго Креста.

Предсѣдательница — вакансія.

Вице-Предсѣдательница — вакансія.

### Ч Л Е Н Ы :

Ольга Павловна *Маркова*, Марія Ивановна *Шмидтэ*,  
Екатерина Онуфріевна *Семирадова*, Анастасія Дмитриевна  
*Семирадова*, Марія Проталионовна *Семирадова*, Пульхе-  
рія Константиновна *Метлеркамфэ*.

Завѣдывающій дѣлопроизводствомъ, Дѣйствительный  
Статскій Совѣтникъ, въ званіи Камергера Двора ЕГО ВЕ-  
ЛИЧЕСТВА, Сергѣй Ѳедоровичъ *Танскій*.

---

## Аккерманскій Мѣстный Комитетъ Россій- скаго Общества Краснаго Креста.

Предсѣдатель, отставной Маіоръ Отто Ѳедоровичъ  
*Мерманэ*.

Товарищъ Предсѣдателя, Коллежскій Секретарь Левъ  
Филимоновичъ *Клименко*.

### Ч Л Е Н Ы :

Надворный Совѣтникъ Иванъ Ѳедоровичъ *Прокешэ*,  
Отставной Маіоръ Левъ Антоновичъ *Бъликовичэ*, мѣща-  
нинъ Иванъ Демидовичъ *Ратушенко* (онъ же дѣлопро-  
изводитель), Протоіерей Григорій *Дубовиченко*, Надворный  
Совѣтникъ Павелъ Юрьевичъ *Мандражи*, Дворянка Ольга  
Карловна *Фонэ-Фостэ*, Супруга Коллежскаго Секретаря  
Каролина Марціановна *Клименко*.

---



## Кубейскій Карантинный Округъ.

(И. д.) Начальникъ Кубейскаго Карантиннаго Округа, врачъ для особыхъ порученій, Коллежскій Совѣтникъ Антонъ Петровичъ *Калюшницъ*.

Письмоводитель (онъ же Экзекуторъ и Казначей), Коллежскій Ассесоръ Федоръ Федоровичъ *Андре*.

### Коммисары:

Коллежскій Ассесоръ Иванъ Христофоровичъ *Сатовскій*, Коллежскій Секретарь Гаврилъ Исидоровичъ *Доникъ*.

Переводчикъ, Коллежскій Ассесоръ Константинъ Михайловичъ *Бляевъ*.

## АККЕРМАНСКОЕ КАРАНТИННОЕ 1-ГО КЛАССА АГЕНТСТВО.

Агентъ, Статскій Совѣтникъ Лука Ивановичъ *Суходольскій*.

Коммисаръ, Надворный Совѣтникъ Георгій Николаевичъ *Попа*.

## По Министерству Юстиціи.

### Кишиневскій Окружный Судъ.

Предсѣдатель, Дѣйствительный Статскій Совѣтникъ Федоръ Федоровичъ *Ивановъ*.

### Товарищи Предсѣдателя:

Коллежскій Ассесоръ Федоръ Федоровичъ *Крупенскій*.

Титуляр. Совѣтникъ Александръ Андреевичъ *Павловъ*.

Коллежскій Секретарь Павелъ Николаевичъ *Райко*.

## Члены Суда:

Статскій Совѣтникъ Павелъ Львовичъ *Шестаковъ*.  
 Статскій Совѣт. Михаилъ Михайловичъ *Никольскій*.  
 Надворный Совѣтникъ Григорій Ивановичъ *Аммосовъ*.  
 Надворный Совѣтникъ Алексѣй Николаевичъ *Волковъ*.  
 Надвори. Совѣтникъ Леонгардъ Яковлевичъ *Добровъ*.  
 Коллежскій Ассес. Михаилъ Григорьевичъ *Клейнъ*.  
 Коллежскій Ассесоръ Степанъ Ивановичъ *Дунка*.  
 Коллеж. Ассесоръ Михаилъ Антоновичъ *Куровицкій*.  
 Кол. Секр. Алексѣй Николаевичъ Бар. *Фонъ-Бухгольцъ*.  
 Коллеж Секретарь Михаилъ Степановичъ *Голяницкій*.  
 Коллеж. Ассесоръ Василій Федоровичъ *Соловьевъ*.

## И. д. Секретарей:

Коллежскій Секретарь Лука Григорьевичъ *Солухо*.  
 Титуляр. Совѣтн. Михаилъ Григорьевичъ *Сироцинскій*.  
 Коллежскій Ассесоръ Лука Ивановичъ *Коломейцевъ*.

## И. д. Помощ. Секретарей по гражданному отдѣленію:

Губернскій Секретарь Федоръ Андреевичъ *Яновичъ*.  
 Дѣйств. Студентъ Александръ Федоровичъ *Гримальскій*.  
 Дѣйств. Студентъ Василій Федоровичъ *Троицкій*.  
 Коллеж. Секретарь Николай Игнатьевичъ *Воевудскій*.

## И. д. Помощ. Секретарей по уголовному отдѣленію:

Титул. Совѣтникъ Лукіанъ Лукіановичъ *Кожуховскій*.  
 Коллежскій Секретарь Николай Ивановичъ *Видинскій*.  
 Губери. Секретарь Викторъ Васильевичъ *Барбовскій*.  
 Губери. Секретарь Николай Лукьяновичъ *Кожуховъ*.  
 Коллеж. Регистраторъ Василій Ивановичъ *Кумаровъ*.

И. д. Архивариуса, Титулярный Советникъ Георгій Мануиловичъ *Булатъ*.

СУДЕБНЫЕ ПРИСТАВА:

При Окружномъ Судѣ:

Надворный Советникъ Иванъ Петровичъ *Здановичъ*.

Надвор. Советн. Максимъ Михайловичъ *Шостаковский*.

Викторинъ Антоновичъ *Якубовичъ*.

По Измаильскому уѣзду:

Надворн. Советникъ Николай Михайловичъ *Скальскій*.

По Ясскому уѣзду:

Губерн. Секретарь Фелиціанъ Николаевичъ *Павловскій*.

По Оргѣвскому уѣзду:

Коллежскій Ассесоръ Николай Петровичъ *Ивановъ*.

По Сорокскому уѣзду:

Коллеж. Ассес. Августинъ Викторовичъ *Мартиновскій*.

По Хотинскому уѣзду:

Коллеж. Ассесоръ Кирилль Павловичъ *Крассовскій*.

По Аккерманскому уѣзду:

Губерн. Секретарь Михаилъ Афанасьевичъ *Вишницкій*.

По Бендерскому уѣзду:

Губерн. Секретарь Феликсъ Доминиковичъ *Гавдзинскій*.



## СУДЕБНЫЕ СЛѢДОВАТЕЛИ.

По особо важнымъ дѣламъ, Коллежскій Секретарь  
Алексѣй Осиповичъ *Гарлинскій*.

## По Кншиневскому уѣзду:

1-го участка, Коллежскій Секретарь Степанъ Феофи-  
ловичъ *Давыдовичъ*.

2-го участка, Титулярный Совѣтникъ Христофоръ  
Павловичъ *Веюлъ*.

3-го участка, Титулярный Совѣтникъ Василій Сте-  
пановичъ *Стояновскій*.

4-го участка, Коллежскій Секретарь Ипполитъ Пет-  
ровичъ *Піотровскій*.

## По Оргъевскому уѣзду:

1-го участка, Дмитрій Васильевичъ *Марковичъ*.

2-го участка, Титулярный Совѣтникъ Николай Ми-  
хайловичъ *Хабловскій*.

## По Лескому уѣзду:

1-го участка, Титулярный Совѣтникъ Иванъ Георги-  
евичъ *Горюсъ*.

2-го участка, Коллежскій Секретарь Илья Николае-  
вичъ *Казіани*.

## По Хотинскому уѣзду:

1-го участка, Коллежскій Секретарь Николай Евгра-  
фовичъ *Лебедевъ*.

2-го участка, Коллежскій Секретарь Семень Ивано-  
вичъ *Головинъ*.

## По Сорокскому уѣзду:

1-го участка, Коллежскій Секретарь Мечиславъ Фран-  
цовичъ *Сваричевскій*.

2-го участка, Коллежскій Секретарь Владиміръ Васильевичъ *Левченко*.

По Аккерманскому уѣзду:

1-го участка, Коллежскій Секретарь Митрофанъ Федоровичъ *Бутовичъ*.

2-го участка, Титулярный Совѣтникъ Евгеній Александровичъ *Андрущенко*.

3-го участка, Коллежскій Совѣтникъ Александръ Исакиевичъ *Лебедевъ*.

По Бендерскому уѣзду:

1-го участка, Коллежскій Совѣтникъ Иванъ Целестиновичъ *Тарнавскій*.

2-го участка, Осипъ Игнатьевичъ *Шимановскій*.

По Измаильскому уѣзду:

1-го участка, Коллежскій Секретарь Иеремія Кеворковичъ *Боюсовъ*.

2-го участка, Коллежскій Секретарь Михаилъ Николаевичъ *Лининъ*.

3-го участка, Коллежскій Секретарь Николай Семеновичъ *Журьери*.

4-го участка, Титулярный Совѣтникъ Владиславъ Феликсовичъ *Неветловскій*.

ПРИСЯЖНЫЕ ПОВѢРЕННЫЕ:

Стат. Совѣт. Пльа Николаевичъ *Бутковскій*, Коллеж. Совѣт. Александръ Яковлевичъ *Лазаревъ*, Коллеж. Ассес. Францъ Андреевичъ *Ломинскій*, Титул. Сов. Константинъ Дмитриевичъ *Кириакъ*, Коллеж. Секр. Борисъ Соломоновичъ *Гольденсейзеръ*, Коллеж. Секр. Викторъ Ивановичъ *Шмитовъ*, Губ. Секр. Иванъ Федоровичъ *Мериакри*, Губ. Секр. Константинъ Людвиговичъ *Бродецкий*, Губерн. Секр. Александръ Григорьевичъ *Трасцовскій*, Дѣйств. Студ. Лаврен-

тій Ивановичъ *Хелковскій*, Губ. Секр. Карлъ Юліановичъ *Левинскій*, Кандидатъ правъ Миронъ Яковлевичъ *Мохрико*, Титул. Сов. Николай Егоровичъ *Кречуеско*, Титул. Сов. Иванъ Лукичъ *Юрчевскій*, Титул. Совѣт. Владиміръ Николаевичъ *Васьковскій*, Кандидатъ правъ Лука Ивановичъ *Гойловъ*, Коллеж. Секр. Иванъ Константиновичъ *Мелега*, Осипъ Соломоновичъ *Тосилевичъ*, Губ. Секр. Андрей Филимоновичъ *Хрипановскій*.

Помощники Присяжныхъ Повѣренныхъ:

Кандидатъ правъ Евгений Семеновичъ *Кенишацъ*, Канд. правъ Эммануилъ Абрамовичъ *Ройтманъ*, Кандид. правъ Артемій Авгаровичъ *Захарьяновъ*, Канд. правъ Павелъ Карловичъ *Тржиципскій*.

Н О Т А Р І У С Ы :

Въ г. Кишиневѣ.

И. д. Старшаго Нотаріуса Титулярный Совѣтникъ Станиславъ Ивановичъ *Шульцъ-Моро*. Коллеж. Сов. Георгій Спиридоновичъ *Горе*, Дворянинъ Дмитрій Игнатьевичъ *Писаржевскій*, Канд. правъ Дмитрій Павловичъ *Андреевъ*, Почет. Гражд. Николай Ивановичъ *Палентрееръ*, купецъ Маркъ Мойсѣевичъ *Штримеръ*.

Въ г. Оргѣевѣ.

Коллеж. Рег. Николай Ивановичъ *Каспровичъ*, крестьянинъ-собственникъ Фабіанъ Александровичъ *Безвузлый*.

Въ г. Бѣльцахъ.

Дворянинъ Викторъ Карловичъ *Осмоловскій*.

Въ г. Сорокахъ.

Надв. Сов. Станиславъ Осиповичъ *Неслуховскій*, оставн. поруч. Александръ Францовичъ *Багнскій*.



Въ г. Хотинѣ.

Губ. Секр. Георгій Францовичъ *Томашевскій*, купеческій сынъ Иванъ Павловичъ *Джюonato*.

Въ г. Аккерманѣ.

Отставн. маіоръ Францъ Августовичъ *Пузинскій*, дворянинъ Владиміръ Павловичъ *Андрузскій*.

Въ г. Бендерахъ.

Мѣщанинъ Семенъ Григорьевичъ *Бергъ*, Губер. Секр. Степанъ Ивановичъ *Молчановскій*.

Въ г. Измайлѣ.

Титул. Совѣт. Иванъ Петровичъ *Пилатенко*, Дворянинъ Михаилъ Николаевичъ *Александровъ*.

Въ г. Кагулѣ:

Нейм. чина, Левъ Аверкіевичъ *Педаховскій*.

Въ г. Килии:

Неймѣющей чина Владиміръ Егоровичъ *Фонъ-Лучъ*.

Въ г. Рени:

Личн. дворян. Анатолій Ивановичъ *Добровольскій*.

Въ г. Болградѣ:

Коллеж. Регистр. Константинъ Осиповичъ *Летченко*.

---

### Прокурорскій надзоръ.

Прокуроръ Кишиневскаго Окружнаго Суда, Коллежскій Ассесоръ Викторъ Андреевичъ *Брунъ*.

Секретарь при Прокурорѣ, Коллежскій Ассесоръ Андрей Тимофеевичъ *Соколовъ*.

Товарищи Прокурора:

По Кишиневскому уѣзду:

Статскій Совѣт. Адольфъ Алоизіевичъ *Куликовскій*, Коллеж. Сов. Петръ Потаповичъ *Лобунченко*, Кол. Ассес. Сергѣй Михайловичъ *Благовъщенскій*, Коллеж. Ассес. Григорій Степановичъ *Маньковскій*, Кол. Сов. Антонъ Ильичъ *Самуильсонъ*, Кол. Ассес. Александръ Фортунатовичъ *Пржецлавскій*.

По Измаильскому уѣзду:

Коллеж. Секр. Семенъ Ильичъ *Андросовъ*.

По Сорокскому уѣзду:

Кол. Ассес. Владиславъ Станиславовичъ *Станкевичъ*.

• По Хотинскому уѣзду:

Кол. Секр. Григорій Максимовичъ *Улыренъ*.

### Бессарабскій Коммерческій Судъ.

Предсѣдатель, Статскій Совѣтникъ Константинъ Ивановичъ *Дунка*.

Члены отъ купечества — Кишиневскіе купцы:

Иванъ Пантелеевичъ *Синадино*, Лука Ивановичъ *Вербецкій*, Константинычъ Юрьевичъ *Чорбаджогло*, Кирилль Степановичъ *Панченко*, Августъ Ивановичъ *Шлихенмееръ*, Михаилъ Константиновичъ *Зоти*.

Секретарь, Кол. Асс. Григорій Григорьевичъ *Вилинскій*.

Присяжный Приставъ, Титул. Совѣт. Михаилъ Львовичъ *Гордлевъ*.

И. д. Переводчика, Кол. Секр. Ѳедоръ Николаевичъ *Длужанскій*.

Помощникъ Секретаря, Титул. Сов. Александръ Николаевичъ *Сущевскій*.

И. д. Помощника Секретаря, Кол. Рег. Иванъ Александровичъ *Ляху*.

И. д. Протоколита, Кол. Рег. Стефанъ Евфимовичъ *Молчанскій*.

#### П р и с я ж н ы е   с т р я п ч и е

при Коммерческомъ Судѣ:

Кол. Секр. Александръ Николаевичъ *Еуновъ*, Титул. Совѣт. Иванъ Лукичъ *Юрчевскій*, Губерн. Секр. Степанъ Христофоровичъ *Садовскій*, Кол. Секр. Дмитрій Радіоновичъ *Ратко*, Кол. Асс. Константинъ Мартыновичъ *Марковскій*, Коллеж. Сов. Николай Сергѣевичъ *Эгелгардтъ*, Кол. Секр. Фванцъ Андреевичъ *Ломинскій*, Канд. правъ Соломонъ Борисовичъ *Гольденвейзеръ*, Коллеж. Сов. Александръ Яковлевичъ *Лазаревъ*, Дворянинъ Юліанъ Ѳедоровичъ *Яворскій*, Губ. Секр. Андрей Созонтовичъ *Возный*, Дворянинъ Леонтій Львовичъ *Разбишъ*, Канд. правъ Викторъ Ивановичъ *Шмитовъ*, Дѣйств. Студ. Лаврентій Ивановичъ *Хелковскій*, Кол. Секр. Степанъ Наумовичъ *Кущенко*, Тит. Сов. Иванъ Павловичъ *Усаневичъ*, Кол. Секр. Александръ Александровичъ *Прилуцкій*, Кандид. юрид. наукъ Иванъ Ѳедоровичъ *Меріакри*, Кол. Рег. Ѳеодосій Елевферіевичъ *Димитріевъ*, Тит. Сов. Константинъ Дмитриевичъ *Кирилъ*, Кол. Сов. Георгій Спиридоновичъ *Горе*, Кол. Секр. Александръ Григорьевичъ *Тряцковскій*, Канд. правъ Давидъ Львовичъ *Юганъ-Бернштейнъ*, Статскій Сов. Илья Николаевичъ *Бутковскій*, Канд. юрид. наукъ Миронъ Яковлевичъ *Мохрикъ*, Тит. Сов. Александръ Григорьевичъ *Булаковскій*, Присяжн. повѣр. Андрей Физимоновичъ *Хрищановскій*, Помощн. присяж. повѣр. Дмитрій Павловичъ *Андреевъ*, Губер. Секр. Константинъ Людвиковичъ *Бродецкій*, Присяж. повѣр. Карлъ Юліановичъ *Левинскій*, Прис. повѣр. Исаакъ Григорьевичъ *Тиктинъ*, Помощникъ присяж. повѣр. Павелъ Карловичъ *Тржицинскій*, Присяж.



повѣр. Осипъ Соломоновичъ *Юселевичъ*, частный повѣрен. Шимонъ Зельмановичъ *Марморъ*, Кандид. правъ Евгений Семеновичъ *Кештманъ*, Дѣйств. Студ. Иванъ Ивановичъ *Новицкій*, Канд. правъ Еммануилъ Абрамовичъ *Ройтманъ*, Тит. Сов. Николай Егоровичъ *Кречунеско*, Коллеж. Секр. Гилярій Юліановичъ *Чаманскій*, Коллеж. Секрет. Иванъ Константиновичъ *Мелен*, Канд. правъ Артемій Авгаровичъ *Захарьяновъ*, Прис. повѣр. Лука Ивановичъ *Гойловъ*.

#### К у п ц ы:

Давидъ Михелевъ *Зинландъ*, купеческій сынъ Бенцианъ Абрамовичъ *Голденштейнъ*.

#### М ѣ щ а н е:

Гецель Мойсѣевичъ *Гринфельдъ*, Исаакъ Соломоновичъ *Трахтенбергъ*.

### Губернская Межевая Контора.

Председатель, Титулярный Совѣтникъ Иванъ Ивановичъ *Семирадовъ*.

#### Ч л е н ы:

Губернскій Землемѣръ, Надв. Сов. Александръ Іустиновичъ *Пожарскій*, Кол. Ассес. Георгій Фаддѣевичъ *Моравскій*.

Секретарь, Кол. Секр. Ѳедоръ Луповичъ *Хинкуловъ*.

#### Столочальники:

Губ. Секр. Андрей Константиновичъ *Няга*, Губ. Секр. Яковъ Степановичъ *Крудо*, Кол. Рег. Николай Николаевичъ *Островскій*.

Архиваріусъ, Губ. Секр. Василій Степановичъ *Купча*.

Кишиневско-Оргѣвская Межевая Коммисія.

#### Ч л е н ы:

Кол. Секр. Онисимъ Онисимовичъ *Доника-Йордакеско*,

Кишиневскій Уѣздный Землемѣръ Тит. Сов. Иванъ Константиновичъ *Бурдужа*, Оргѣвскій Уѣздный Землемѣръ Надв. Сов. Семенъ Осиповичъ *Бьлоусовъ*, И. д. Бендерскаго Уѣзднаго Землемѣра, неим. чина Иванъ Ивановичъ *Бабинъ*.

Письмоводитель, Губ. Секр. Егоръ Егоровичъ *Ставила*.

### Сорокско-Ясская Межевая Коммисія.

#### Члены:

Тит. Сов. Павелъ Николаевичъ *Димо*, И. д. Сорокского Уѣзднаго Землемѣра, Кол. Секр. Александръ Павловичъ *Донской*, И. д. Ясскаго Уѣзднаго Землемѣра, Титул. Сов. Ѳедоръ Константиновичъ *Маго*.

Письмоводитель, Губерн. Секр. Ѳедоръ Михайловичъ *Поповичъ*.

### Хотинская Межевая Коммисія.

#### Члены:

Коллеж. Рег. Александръ Абрамовичъ *Фишеръ*, И. д. Хотинскаго Уѣзднаго Землемѣра, неим. чина Василій Аксентьевичъ *Соловьевъ-Добржанскій*.

Письмоводитель, Губерн. Секр. Константинъ Спиридоновичъ *Юрашко*.

## Кишиневскій Съѣздъ Мирowychъ Судей.

#### Участковые Мировые Судьи:

1-го участка, Митрофанъ Васильевичъ *Пуришкевичъ*.

2-го участка, Клеоникъ Петровичъ *Артемовскій-Гулакъ*.

3-го участка, Петръ Семеновичъ *Москалевъ*.

4-го участка, Пантелеймонъ Петровичъ *Плашковъ* (онъ же Предсѣдатель Съѣзда).

5-го участка, Дмитрій Ивановичъ *Влагче* (онъ же Непремѣнный Членъ Съезда).

6-го участка, Михаилъ Людвиновичъ *Лихтанскій*.

7-го участка, Христофоръ Степановичъ *Кировъ*.

8-го участка, Евгенийъ Константиновичъ *Стояновъ*.

9-го участка, Сократъ Егоровичъ *Томулецъ*.

10-го участка, Михаилъ Николаевичъ *Мишу-Николаевичъ*.

11-го участка, Александръ Михайловичъ *Раши*.

#### Почетные Мировые Судьи:

Иванъ Егоровичъ *Катаржи*, Николай Ивановичъ *Семирадовъ*, Егоръ Николаевичъ *Дончъ*, Дмитрій Ивановичъ *Суручанъ*, Иванъ Васильевичъ *Кристи*, Федоръ Федоровичъ *Крупенскій*, Константинъ Ивановичъ *Дука*, Карлъ Александровичъ *Шмидтъ*, Оома Егоровичъ *Томулецъ*, Иванъ Пантелеевичъ *Синадино*, Осипъ Николаевичъ *Сьмашко*, Карлъ Матвѣевичъ *Котруца*, Григорій Ивановичъ *Манукъ-Бей*, Александръ Матвѣевичъ *Котруца*, Михаилъ Ивановичъ *Сырбъ*, Степанъ Ивановичъ *Сербовъ*, Иванъ Ивановичъ *Семирадовъ*, Константинъ Юрьевичъ *Чорбаджооло*, Константинъ Васильевичъ *Ласкари*, Альвинъ Густавовичъ *Лерхе*, Василій Федосѣевичъ *Жуковъ*, Федоръ Ивановичъ *Семирадовъ*, Константинъ Григорьевичъ *Херцъ*, Николай Егоровичъ *Катаржи*, Матвѣй Корнильевичъ *Зозулинъ*, Константинъ Ивановичъ *Раши*, Георгій Спиридоновичъ *Горѣ*.

Секретарь Съезда, Викентій Еразмовичъ *Сарчинскій*.

Помощникъ его, Антонъ Антоновичъ *Жеро*.

И. д. Архивариуса Съезда, Евстафій Александровичъ *Шпановскій*.

Судебные Пристава при Съездѣ Мировыхъ Судей:

Иосифъ Бальбиновичъ *Драгомирецкій*, Михаилъ Михайловичъ *Жуковскій*, Иванъ Федоровичъ *Гинкуловъ*, Константинъ Георгіевичъ *Киро-Донжанъ*, Ефимъ Ильичъ *Степановъ*.



## По Министерству Финансовъ.

## Казенная Палата.

Управляющій, Дѣйствительный Статскій Совѣтникъ  
Валентинъ Александровичъ *Соколовъ*.

Секретарь, Кол. Секр. Анастасій Фортунатовичъ *Трушевскій*.

## 1-е Отдѣленіе:

Начальникъ (вакансія).

## Столоначальники:

Кол. Ассес. Петръ Григорьевичъ *Дубовиченко*, Надв.  
Сов. Егоръ Андреевичъ *Шкуратовъ*, Губернскій Секрет.  
Егоръ Леопольдовичъ *Лисицкій*.

## 2-е Отдѣленіе:

Начальникъ, Стат. Сов. Иванъ Степановичъ *Сокольниковскій*.

Бухгалтеръ, Кол. Асс. Иванъ Николаевичъ *Любинскій*.

## Столоначальники:

Титул. Сов. Василій Николаевичъ *Бербатъ*, Коллеж.  
Секр. Филиппъ Афанасьевичъ *Вишницкій*.

## 3-е Отдѣленіе:

Начальникъ, Надв. Сов. Феофилактъ Кузьмичъ *Петровский*.

## Бухгалтеры:

Кол. Асс. Веніаминъ Викторовичъ *Красенъ*, Надвор.  
Сов. Францъ Григорьевичъ *Спроцинскій*, Титул. Совѣтн.  
Іустинъ Варфоломеевичъ *Гаврисевичъ*, неим. чина Генрихъ  
Ивановичъ *Стелиновскій*.

Чиновники особыхъ порученій:

Старшій—Кол. Сов. Петръ Густиневичъ *Антоновскій*.

Младшій—Надв. Сов. Павелъ Діонисовичъ *Шакинъ*.

Чиновникъ особыхъ порученій для надзора за торговлею, Надв. Сов. Иванъ Хрисанфовичъ *Петичинскій*.

Губернское Казначейство.

Губернскій Казначей, Стат. Сов. Иванъ Францовичъ *Оссовскій*.

Помощникъ его, Кол. Асс. Егоръ Константиновичъ *Илковъ*.

Кассеры:

Надв. Сов. Сидоръ Михайловичъ *Россовскій*, Надвор. Сов. Александръ Павловичъ *Терлецкій*, Титул. Сов. Матвѣй Казимировичъ *Мизьвичъ*.

Бухгалтеры:

Надв. Сов. Николай Яковлевичъ *Юркевичъ*, Надворн. Совѣт. Григорій Семеновичъ *Броецкій*, Кол. Секр. Иванъ Федоровичъ *Заблоцкій*, неим. чина Александръ Львовичъ *Янушкевичъ*.

Письмоводитель, неим. чина Егоръ Степановичъ *Годонога*.

---

Кишиневское Отдѣленіе Государственнаго  
Банка.

Управляющій, Стат. Сов. Людвигъ Львовичъ *Бассе*.  
Контролеръ, Надв. Сов. Федоръ Васильевичъ *Грузинцевъ*.  
Кассиръ, Стат. Сов. Петръ Андреевичъ *Базилевичъ*.  
Бухгалтеръ, Тит. Сов. Николай Борисовичъ *Миловидовъ*.

Секретарь, Коллеж. Совѣтн. Федоръ Максимиліановичъ *Корвинъ-Дзигитулскій*.

Старшіе Помощники:

Контролера—непм. чина Генрихъ Марцеліевичъ *Бльевичъ*.

Кассира—Коллеж. Ассес. Григорій Михайловичъ *Пугачевскій*.

Помощники Бухгалтера:

Надвор. Сов. Никандръ Дорофеевичъ *Баюцкій*, неим. чина Дмитрій Константиновичъ *Попа*, неим. чина Адамъ Игнатъевичъ *Хлбовскій*.

Младшіе Помощники Кассира:

Коллеж. Асс. Трифонъ Герасимовичъ *Стегаревъ*, Губ. Секр. Василій Федоровичъ *Калиновскій*.

Помощникъ Бухгалтера, неим. чина, Владиміръ Лаврентъевичъ *Заскевичъ*.

## Губернское Акцизное Управление.

Управляющій, Стат. Сов. Иванъ Петровичъ *Забъла*.

Старшій Ревизоръ, Коллеж. Сов. Николай Ивановичъ *Клица*.

Секретарь, Губерн. Секрет. Александръ Борисовичъ *Федоровъ*.

Бухгалтеръ, Кол. Ассес. Левъ Семеновичъ *Окуличъ-Казаринъ*.

Помощникъ Бухгалтера, неимѣющій чина Владиславъ Фелиціановичъ *Ясинкевичъ*.

1-й Округъ.

(Кишиневскій, Бендерскій и часть Оргѣвскаго уѣзда).

Надзиратель, Надвор. Сов. Демьянъ Ивановичъ *Ламзаки*, въ г. Кишиневѣ.



## Помощники Надзирателя:

## 1-го участка.

Старшій, Надвор. Совѣтн. Григорій Ивановичъ *Любимовъ*, въ г. Кишиневѣ.

## 2-го участка.

Старшій, Кол. Ассес. Христофоръ Алексѣевичъ *Валлистаузеръ*, въ г. Кишиневѣ.

## 3-го участка.

Младшій, Коллеж. Секр. Александръ Константиновичъ *Адасовскій*, въ г. Кишиневѣ.

## 4-го участка.

Старшій, Коллеж. Секр. Федоръ Михайловичъ *Романовъ*, въ г. Бендерахъ.

## 5-го участка.

Старшій, Коллеж. Ассес. Иванъ Дмитриевичъ *Дыша* въ г. Оргѣевѣ.

Письмоводитель (онъ же Бухгалтеръ), неим. чина Николай Ильичъ *Млодзинскій*, въ г. Кишиневѣ.

## II-й Округъ.

(Сорокскій, Ясскій и часть Оргѣевского уѣзда).

Надзиратель, Надв. Совѣт. Ниль Федоровичъ *Юревичъ*, въ г. Сорокахъ.

## Помощники Надзирателя.

## 1-го участка.

Младшій, неим. чина Андрей Андреевичъ *Смирльцовъ*, въ г. Сорокахъ.

## 2-го участка.

Старшій, Германскій подданный Викторъ Федоровичъ *Пестель*, въ г. Сорокахъ.

## 3-го участка.

Младшій, Губер. Секр. Викторъ Александровичъ *Аллендорфъ*, въ г. Бѣльцахъ.

## 4-го участка.

Младшій, Титул. Сов. Иванъ Михайловичъ *Шейковский*, въ г. Сорокахъ.

Письмоводитель (онъ же Бухгалтеръ), неим. чина Константинъ Ивановичъ *Тыссовскій*, въ г. Сорокахъ.

## III-й Округъ.

(Хотинскій уѣздъ).

Надзиратель, Коллеж. Ассес. Семень Андреевичъ *Зосимовичъ*, въ г. Хотинѣ.

## Помощники Надзирателя:

## 1-го участка.

Старшій, Кол. Секр. Эдмундъ Францовичъ *Добровольскій*, въ г. Хотинѣ.

## 2-го участка.

Младшій, неим. чина Василій Федоровичъ *Бородатый*, въ г. Хотинѣ.

## 3-го участка.

Младшій, неимѣющ. чина Константинъ Петровичъ *Лисенко*, въ г. Хотинѣ.

Письмоводитель (онъ же Бухгалтеръ), Коллеж. Сек. Юсифъ Николаевичъ *Дуржицкій*, въ г. Хотинѣ.

## IV-й Округъ.

(Измаильскій и Аккерманскій уѣзды:

Надзиратель, Титул. Сов. Иванъ Андреевичъ *Харьюзовъ*, въ г. Измаилѣ.

## Помощники Надзирателя:

## 1-го участка.

Младшій, Губ. Секр. Владиславъ Ивановичъ *Яблонскій*, въ г. Измаилѣ.

## 2-го участка.

Старшій, Кол. Асс. Василій Лаврентьевичъ *Мондлевскій*, въ г. Аккерманѣ.

Письмоводитель (онъ же Бухгалтеръ), нем. чина Сергѣй Васильевичъ *Ключевскій*, въ г. Измаилѣ.

Сверхштатный чиновникъ, Кол. Секр. Иванъ Семеновичъ *Спннковскій*, (въ г. Хотинѣ при III-мъ Округѣ).



## Таможенное управленіе.

## Измаильскій Округъ.

(Въ г. Измаилѣ).

Начальникъ Округа, Полковникъ Петръ Ивановичъ *Новгородскій*.

## Чиновники для порученій:

Коллеж. Ассес. Владиміръ Васильевичъ *Демченко*,  
Тит. Сов. Климентъ Степановичъ *Домовичъ*.

Секретарь, Кол. Сов. Даміанъ Павловичъ *Гродецкій*.

## ИЗМАИЛЬСКАЯ ТАМОЖНЯ.

(Въ г. Измаилѣ).

Управляющій, Коллеж. Сов. Петръ Константиновичъ *Вогакъ*.

## Члены:

Коллеж. Сов. Василій Федоровичъ *Мирковъ*.

Секретарь, Тит. Сов. Павелъ Іосифовичъ *Глизианъ*.

Казначей, Надв. Сов. Никонъ Яковлевичъ *Воскобойниковъ*.



Бухгалтеръ и выкладчикъ пошлинь, Коллеж. Ассес.  
Антонъ Ивановичъ *Соколовскій*.

Корабельный Смотритель, Надв. Совѣт. Феликсъ Ми-  
хайловичъ *Снытецкій*.

Помощники его:

Кол. Секр. Левъ Деметъевичъ *Загоровскій*, Губерн.  
Секр. Ѳаддей Плацидовичъ *Чеховскій*.

Пакгаузный Надзиратель, Кол. Асс. Николай Ивано-  
вичъ *Селивановъ*.

Помощники его:

Неим. чина Николай Александровичъ *Матвѣевъ*, неим.  
чина Левъ-Карлъ Никодимовичъ *Лемницкій*.

Переводчикъ, Кол. Секр. Сергѣй Павловичъ *Добринскій*.

РЕНИСКАЯ ТАМОЖНЯ.

(Въ г. Рени).

Управляющій, Стат. Сов. Сергѣй Емельяновичъ *Алек-  
сандровскій*.

Члены:

Стат. Сов. Павелъ Дмитриевичъ *Русановъ*, Кол. Сов.  
Матвѣй Іосифовичъ *Малевскій*.

Секретарь, неим. чина Иванъ Кузьмичъ *Федоровъ*.

Бухгалтеръ и выкладчикъ пошлинь, неимѣющ. чина  
Лукьянъ Львовичъ *Стецкій*.

Казначей, Надв. Сов. Петръ Гавриловичъ *Басковъ*.

Корабельный Смотритель, Губ. Секр. Петръ Георгіе-  
вичъ *Челмоковъ*.

Помощники его:

Кол. Ассес. Иванъ Евстафѣевичъ *Митилино*, Губерн.  
Секр. Владиміръ Дмитриевичъ *Юрьевъ*.

Пакгаузный Надзиратель, Надв. Сов. Іустинъ Федо-  
ровичъ *Пашкевичъ*.

Помощникъ его, Кол. Секр. Петръ Федоровичъ *Сах-  
новскій*.

И. д. Переводчика, Коллеж. Секр. Ксенофонтъ Степа-  
новичъ *Келефа*.

## ТАМОЖЕННЫЯ ЗАСТАВЫ:

## АККЕРМАНСКАЯ.

(Въ г. Аккерманъ).

Управляющій, Кол. Асс. Петръ Хрисанфовичъ *Петичинскій*.

Помощникъ его, Губер. Секр. Александръ Ивановичъ *Чаплянскій*.

## КИЛИЙСКАЯ.

(Въ г. Килив).

Управляющій — вакансія.

Помощникъ Управляющаго, Губ. Секр. Николай Кузьмичъ *Липовецкій*.

## ВИЛКОВСКАЯ.

(Въ посадѣ Вилковѣ).

Управляющій, Кол. Сек. Готфридъ-Иосифъ Ивановичъ *Друцкій-Любецкій*.

Помощникъ его, неим. чина Павелъ Петровичъ *Кисляковъ*.

## УСТЬ-ПРУТСКАЯ.

(При устьѣ р. Прута, близъ г. Рени).

Управляющій, Коллеж. Ассес. Александръ Михайловичъ *Голенищевъ*.

## КАГУЛЬСКАЯ.

(Въ г. Кагулъ).

Управляющій, Тит. Сов. Степанъ Васильевичъ *Шаблинскій*.

Помощникъ его, неимѣющ. чина Дмитрій Павловичъ *Юденитъ*.

## ИЗМАЙЛЬСКАЯ Бригада пограничной стражи.

Командиръ бригады, Полковникъ Федоръ Богдановичъ *Линденеръ* въ г. Измаилѣ.

## Командиры Отдѣловъ:

1-го Отдѣла, Подполковникъ Василій Борисовичъ *Соловьевъ*, въ г. Кагулъ.

II-го Отдѣла, Подполковникъ Дмитрій Ивановичъ *Ржевскій*, на ст. «Трояновъ-Валъ» Бендеро-Галац. жел. дороги.

III-го Отдѣла, Маіоръ Семень Іосифовичъ *Вильчковскій*, въ г. Измаилѣ.

IV-го Отдѣла, Капитанъ Георгій Яковлевичъ *Балабушка*, въ г. Кишин.

V-го Отдѣла, Маіоръ Федоръ Игнатьевичъ *Верещака*, въ г. Аскерманѣ.

### Скулянскій Округъ.

Начальникъ Округа, Дѣйств. Стат. Сов. Николай Григорьевичъ *Дьяконовъ*.

Чиновники для порученій:

Коллеж. Сов. Степаць Ивановичъ *Шейковскій*, Кол. Ассес. Григорій Ивановичъ *Никольскій*.

И. д. Секретаря, Губ. Секр. Николай Григорьевичъ *Годлевскій*.

### НОВОСЕЛИЦКАЯ ТАМОЖНЯ (1-ГО КЛАССА).

Управляющій, Стат. Совѣт. Никандръ Атанасьевичъ *Лисенко*.

Члены:

Кол. Сов. Лука Андреевичъ *Зелинскій*, Надвор. Сов. Константинъ Либеровичъ *Собацскій*.

Секретарь, Кол. Ас. Александръ Адамовичъ *Бережнецкій*.

Пакгаузный надзиратель, Надвор. Сов. Леонтій Григорьевичъ *Харжевскій*.

Помощникъ его, Кол. Ас. Петръ Григорьевичъ *Зякинъ*.

Бухгалтеръ, Кол. Рег. Левъ Дмитриевичъ *Петровскій*.

Помощникъ его, Кол. Сек. Никаноръ Александровичъ *Новскій*.

## УНГЕНСКАЯ ТАМОЖНЯ (1-го класса).

Управляющій Стат. Сов. Михайлъ Дмитріевичъ *Колодязный*.

## Члены:

Бол. Сов. Александръ Автоновичъ *Ивановъ*, Надвор. Сов. Александръ Васильевичъ *Марковичъ*.

Секретарь, Коллеж. Рег. Александръ Эммануиловичъ *Даниловъ*.

Казначей, Надв. Сов. Александръ Матвѣевичъ *Михалевичъ*.

Бухгалтерь, Коллеж. Ассес. Василій Алексѣевичъ *Сokolovъ*.

Пакгаузный Надзиратель, Надв. Сов. Алексій Степановичъ *Добровольскій*.

Помощникъ его, Тит. Сов. Теофиль Францовичъ *Мироновичъ*.

## ЛИПЦАНСКАЯ ТАМОЖНЯ (3-го класса).

Управляющій, Надв. Сов. Аполинарій Венедиктовичъ *Коротковичъ*.

Членъ и Казначей, Кол. Рег. Трофимъ Ивановичъ *Запорожченко*.

Пакгаузный Надзиратель, Тит. Сов. Александръ Михайловичъ *Шейковскій*.

## ЛЕОВСКАЯ ТАМОЖНЯ (3-го класса).

Управляющій, Коллеж. Секр. Владиміръ Ивановичъ *Бълецкій*.

Членъ и казначей, Кол. Регист. Прокофій Петровичъ *Лейнъ*.

Пакгаузный Надзиратель, Тит. Сов. Северинъ Ѳомичъ *Корышковскій*.

## АВРАМЕНСКАЯ ТАМОЖЕННАЯ ЗАСТАВА.

И. д. Управляющаго, Титул. Сов. Николай Николаевичъ *Макаревичъ*.



И. д. помощника Управляющаго, Коллеж. Рег. Петръ Михайловичъ *Платъевъ*.

ФАЛЬЧИЙСКАЯ ТАМОЖЕННАЯ ЗАСТАВА.

Управляющій, Титул. Совѣтн. Викторъ Ивановичъ *Бълецкій*.

СКУЛЯНСКІЙ ПЕРЕХОДНЫЙ ПУНКТЬ.

И. д. Надзирателя, Кол. Секр. Викторъ Самойловичъ *Алтъ*.

КОТУМОРСКІЙ ПЕРЕХОДНЫЙ ПУНКТЬ.

И. д. Надзирателя, Кол. Рег. Викторъ Семеновичъ *Шереметьевъ*.

ПЕРЕВІЙКОВСКІЙ ПЕРЕХОДНЫЙ ПУНКТЬ.

Надзиратель, Тит. Сов. Ефимъ Саввичъ *Моргацкій*.



ПО ГОСУДАРСТВЕННОМУ КОНТРОЛЮ.

КОНТРОЛЬНАЯ ПАЛАТА.

Управляющій Палатою, Стат. Сов. Константинъ Петровичъ *Бабіевскій*.

Старшіе Ревизоры:

Стат. Сов. Ѳедоръ Владиміровичъ *Яцимирскій*, Стат. Сов. Филиппъ Андреевичъ *Андреевскій*.

Младшій Ревизоръ, Коллеж. Секр. Иванъ Григорьевичъ *Бабіевскій*.

Секретарь, Надвор. Совѣтн. Константинъ Мойсѣевичъ *Алексѣевъ*.

Помощники Ревизоровъ:

Надв. Сов. Василій Петровичъ *Мандро*, Коллеж. Асс. Юрій Николаевичъ *Любинскій*, Коллеж. Асс. Александръ

Николаевичъ *Ктпель*, Титул. Совѣт. Дмитрій Ивановичъ *Осмоловскій*.

Временно Исп. Обяз. Помощника Ревизора, Фелицианъ Теофиловичъ *Баторскій*.

Журналистъ (онъ же Архивариусъ), Коллеж. Асс. Сигизмундъ Власовичъ *Сольскій*.

Счетные чиновники:

Губ. Секр. Николай Григорьевичъ *Самсоновъ*.

Временно Исп. об. счетнаго чиновника, Иосифъ Иосифовичъ *Бочковскій*.

Временно Исп. об. счетнаго чиновника Арсеній Ивановичъ *Силинъ*.



По Министерству Государственныхъ Имуществъ.

Управление имѣніями заграничныхъ монастырей въ Бессарабской губерніи.

Управляющій, Генераль-Маіоръ Алексій Васильевичъ *Новгородцевъ*.

Лѣсной Ревизоръ, Кол. Сов. Викторъ Михайловичъ *Пеньковскій*.

Состоящіе при Управленіи:

И. д. Секретаря, Коллеж. Секр. Андрей Дмитриевичъ *Тикица*.

Завѣдывающій бухгалтеріею, Кол. Ассес. Николай Петровичъ *Вишневскій*.

Надв. Сов. Александръ Николаевичъ *Борисовъ*.

Корпуса Лѣсничихъ Губ. Секр. Федоръ Яковлевичъ *Балахнинъ*.

Топографъ, Коллеж. Секр. Артемій Тимофѣевичъ *Нагорный*.

## ЛѢСНИЧІЕ:

Кишиневскій — Коллеж. Сов. Александръ Петровичъ *Цейль*, въ г. Кишиневѣ.

Сорокско-Яесскій — Губернск. Секр. Петръ Ивановичъ *Гурьяновъ*, въ м. Атакахъ, Сорок. уѣзда.

Оргѣевскій — Губ. Секр. Фридрихъ Андреевичъ *Риддерстремъ*, въ м. Вадъ-Рашковъ, Сорок. уѣзда.

Хотинскій — Губер. Секр. Игнатій Мартыновичъ *Круновичъ*, въ г. Хотинѣ.

Завѣдывающій Измайлѣскимъ лѣсничествомъ, помощникъ лѣсничаго Кол. Рег. *Сухоцкій*, въ м. Леово Пэм. уѣзда.

Помощникъ Кишиневскаго Лѣсничаго, Лѣсной Кондукторъ Александръ Ивановичъ *Болотовъ*, въ г. Кишиневѣ.



## По Министерству Народнаго Просвѣщенія.

Бессарабскій Губернскій Училищный  
Совѣтъ.

Предсѣдатель, Губернскій Предводитель Дворянства, Камеръ-Юнкеръ Двора ЕГО ВЕЛИЧЕСТВА, Коллежскій Совѣтъ. Иванъ Егоровичъ *Катаржисъ*.

## Члены:

Директоръ народныхъ училищъ, Дѣйств. Стат. Сов. Ѳедоръ Ѳедоровичъ *Соловьевъ*, Дѣйств. Стат. Сов. Матвій Корнилевичъ *Зозулинъ*, Дѣйств. Стат. Сов. Василій Львовичъ *Соловьевъ*, Кишиневскій Городской Голова, Коллеж. Ассес. Карлъ Александровичъ *Шмидтъ*, Предсѣдатель Бессарабской Губернской Земской Управы, Александръ Матвѣевичъ *Котруца*, Священникъ Михайлъ *Галицкій*.

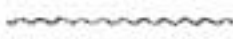

## Дирекція Народныхъ Училищъ въ Бессарабской губерніи.

Директоръ народныхъ училищъ, Дѣйств. Стат. Сов.  
Федоръ Федоровичъ *Соловьевъ*.

### Инспекторы:

1-го района, Коллеж. Ассес. Владиміръ Николаевичъ  
*Бѣлый*, въ г. Кишиневѣ.

2-го района, Кол. Асс. Николай Николаевичъ *Соко-  
ловъ*, въ г. Аккерманѣ.

3-го района, Кол. Ассес. Дмитрій Прокофьевичъ *Тиу-  
новъ*, въ г. Бѣльцахъ.

4-го района, сост. въ VI классѣ Францъ Францовичъ  
*Миллеръ*, въ г. Сорокахъ.

5-го района, Кол. Асс. Спиридонъ Захаревичъ *Одо-  
башъ*, въ г. Измаилѣ.

## Уѣздныя училища.

### Кишиневское 1-е.

Почетный Смотритель, дворянинъ Константинъ Алек-  
сандровичъ *Руссо*.

Штатный Смотритель, Надв. Сов. Михаилъ Констан-  
тиновичъ *Хаджи-Коли*.

Законоучитель, Протоіерей Іоаннъ *Бутукъ*.

### Учители:

Русскаго языка, состоящій въ XII классѣ, Василій  
Еремеевичъ *Пригоряиъ*.

Ариѳметики и геометріи, Коллеж. Ассес. Василій Ива-  
новичъ *Ноуръ*.

Исторіи и географіи, состоящій въ XII классѣ Кон-  
стантинъ Федоровичъ *Шатуновъ*.

И. д. учителя чистописанія и черченія, Иванъ *Хаджамъ*.

Врачъ, Кол. Сов. Максимилианъ Исааковичъ *Фриммъ*.



## Кишиневское 2-е.

Почетный Смотритель, Вознесенскій 2 й гильдіи купецъ Николай Петровичъ *Волошиновъ* въ Петербургѣ.

Штатный Смотритель, состоящій въ IX классѣ Василій Петровичъ *Бабіевскій*.

Законоучитель, Протоіерей Петръ *Перожинскій*.

## Учители:

Русскаго языка, состоящій въ XII классѣ Владиміръ Федоровичъ *Демантъ*.

Ариѳметики и геометріи, состоящій въ XII классѣ Владиміръ Егоровичъ *Бантышъ*.

Исторіи и географіи, Коллеж. Секр. Филиппъ Ивановичъ *Строй-Стоиловъ*.

И. д. учителя чистописанія и черченія, Коллеж. Сек. Карлъ Францовичъ *Краузе*.

Врачъ, Стат. Совѣтн. Степанъ Флоріановичъ *Пржеборовскій*.

---

 Кишиневская Гимназія.

Директоръ, Дѣйств. Стат. Совѣтн. Василій Львовичъ *Соловьевъ*.

Инспекторъ, состоящій въ VI классѣ Юлій Осиповичъ *Стовикъ*.

Законоучитель, Священникъ Алексѣй Кононовичъ *Конскій*.

## Преподаватели:

## Русскаго языка:

Надвор. Сов. Александръ Никифоровичъ *Шимановскій*,  
Стат. Сов. Иванъ Степановичъ *Левинскій*.

## Древнихъ языковъ:

Надв. Сов. Войцехъ Витовичъ *Марекъ*, Стат. Совѣт.  
Ипполитъ Яковлевичъ *Сюлькъ*, Кол. Сов. Василій Петро-

вичъ *Бѣтъковскій*, Стат. Сов. Герасимъ Ивановичъ *Лашковъ*, Надв. Сов. Александръ Николаевичъ *Поповъ*.

Физики и математики, Кол. Сов. Антонъ Михайловичъ *Мануйловъ*.

Математики:

Кол. Сов. Николай Ивановичъ *Пилои*, состоящій въ VIII классѣ Платонъ Платоновичъ *Коростовцевъ*.

Исторіи и географіи, сост. въ VIII классѣ Александръ Петровичъ *Пятибоковъ*.

Французскаго языка:

Стат. Сов. Иванъ Федоровичъ *Кемрицъ*, Титул. Сов. Федоръ Герасимовичъ *Штейнбергъ*.

Нѣмецкаго языка, сост. въ VIII классѣ Генрихъ Ивановичъ *Ратмундеръ*.

Чистописанія, Кол. Ассес. Николай Александровичъ *Голыискій*.

Приготовительныхъ классовъ.

Законоучитель, Священникъ Николай Васильевичъ *Василевскій*.

Старшаго Отдѣленія:

Губ. Секр. Сергѣй Осиповичъ *Бредихинъ*.

Младшаго Отдѣленія:

Кол. Асс. Григорій Мартыновичъ *Бомарницкій*.

Воспитатели въ пансіонѣ:

Сост. въ VIII классѣ, Василій Ивановичъ *Оатъ*, Кол. Сек. Иванъ Никифоровичъ *Курдяновскій*, состоящ. въ VIII классѣ Семень Игнатьевичъ *Кутитонскій*.

Помощники классныхъ наставниковъ:

Кол. Асс. Александръ Казиміровичъ *Машицкій*, Кол. Асс. Константинъ Александровичъ *Льсецкій*, Кол. Регис. Александръ Григорьевичъ *Булатовъ*.

Врачъ, Кол. Сов. Францъ Игнатьевичъ *Бугаревичъ*.

Письмоводитель, Николай Александровичъ *Дога*.

## Кишиневская мужская Прогимназія.

Почетный Попечитель, Камеръ-Юнкеръ Двора ЕГО ВЕЛІЧЕСТВА, Кол. Сов. Иванъ Егоровичъ *Катаржи*.

Инспекторъ, Стат. Сов. Петръ Петровичъ *Гадзлякій*.

Законоучитель, Священникъ Алексѣй Кононовичъ *Конскій* (частн. образомъ).

### Преподаватели:

Русскаго языка, Иванъ Александровичъ *Классовскій* (частн. образомъ)

Древнихъ языковъ, состоящ. въ VIII классѣ Исидоръ Саввичъ *Проданъ*.

Математики, Стат. Сов. Михаилъ Ивановичъ *Сырбъ*.

Исторіи и географіи, сост. въ VIII классѣ Яковъ Николаевичъ *Баскевичъ*.

Нѣмецкаго языка, Кол. Сов. Готфридъ Ивановичъ *Фотъ*.

(И. д.) Французскаго языка, Викторъ Карловичъ *Стоинскій*.

Чистописанія и рисованія, Николай Александровичъ *Голыинскій* (частн. образомъ).

### Приготовительнаго класса.

#### Учители:

Закона Божія, Надв. Сов. Александръ Алексѣевичъ *Уаровъ* (частн. образомъ).

Русскаго языка и Чистописанія, Тит. Сов. Владиміръ Ивановичъ *Козачинскій*.

Ариѳметики, Кол. Асс. Лука Ивановичъ *Миленко*.

#### Помощники классныхъ наставниковъ:

Губ. Секр. Георгій Кирилловичъ *Севастьяновъ*, Николай Илларионовичъ *Иванченко*.

Врачъ, Кол. Сов. Францъ Игнатьевичъ *Бугаревичъ* (частн. образомъ).

Письмоводитель, Титул. Сов. Кирилъ Григорьевичъ *Мончинскій*.

Учитель пѣнія, Антонъ Тимофеевичъ *Пасальскій*.

Учитель Гимнастики, Евгений Александровичъ *Льстцкій*.

Учитель музыки, Андрей Гершковичъ *Гриибертъ*.

### Кишиневское Реальное Училище.

Директоръ, Дѣйств. Стат. Сов. Николай Дмитриевичъ *Кодрянъ*.

#### Учители:

Закона Божія, Священникъ Николай Васильевичъ *Василевскій*.

Русскаго языка и словесности, сост. въ VIII классѣ Григорій Титовичъ *Стырацкевичъ*.

Математики, сост. въ VIII классѣ Александръ Константиновичъ *Костинскій*.

Исторіи и географіи, Надв. Сов. Иванъ Васильевичъ *Сертеевъ*.

Нѣмецкаго языка, Надв. Сов. Иванъ Александровичъ *Аллендорфъ*.

Французскаго языка, Губер. Секр. Карлъ Осиповичъ *Лысаковскій*.

Естественныхъ наукъ, Надвор. Сов. Гавриилъ Акимовичъ *Демченко*.

Механики, черченія и составленія исполнительныхъ чертежей машинъ, Надвор. Совѣт. Евгений Ивановичъ *Зефировъ*.

Рисованія и моделированія, Надв. Сов. Петръ Алексѣевичъ *Корнеевъ*.

Землемѣрія и нивелированія, Инженеръ-Технологъ Адамъ Болеславовичъ *Яновскъ*.



Врачъ, Надвор. Совѣт. Валеріанъ Павловичъ *Твердохлбовъ*.

Помощники классныхъ наставниковъ:

Состоящіе въ X классѣ: Владиміръ Егоровичъ *Коцуга* и Александръ Александровичъ *Панфиловъ*.

П. д. Письмоводителя, сост. въ X классѣ Сергій Петровичъ *Митрохинъ*.

### Кишиневская Земская Женская Гимназія.

Предсѣдатель Педагогическаго Совѣта, Дѣйств. Стат. Сов. Василій Львовичъ *Соловьевъ*.

Начальница Дворянка Матильда Ѳедоровна *Лазо*.

Преподаватели:

Закона Божія:

Стат. Сов. Андрей Михайловичъ *Пархомовичъ*, сост. въ VIII классѣ, Михаилъ Николаевичъ *Грифцовъ*.

Русской словесности и педагогики, состоящ. въ VIII классѣ Иванъ Александровичъ *Классовскій* (онъ же Секретарь Совѣта).

Русскаго языка:

Надежда Алексѣева *Середенко*. Авдотія Егоровна *Архарова*, Леонила Венедиктовна *Бродецкая*.

Математики, физики и естественной исторіи, состоящ. въ VIII классѣ Алексѣй Марковичъ *Кокульскій*.

Математики и физики, Коллеж. Сов. Антонъ Михайловичъ *Мануйловъ*.

Математики:

Анастасія Павловна *Дромашко*, Екатерина Францовна *Руновская*.

Географіи и исторіи, Надв. Сов. Иванъ Константиновичъ *Караманъ*.

Географіи, Екатерина Васильевна *Финкель*.

Нѣмецкаго языка:

Кол. Сов. Готфридъ Ивановичъ *Фотъ*, Анна Христиановна *Дубинская*.

Французскаго языка:

Стат. Сов. Иванъ Федоровичъ *Келрицъ*, Генріэта Петровна *Демире*, Наталія Александровна *Червенводали*.

Чистописанія и рисованія, Надв. Сов. Николай Викторовичъ *Мартыновскій*.

Гимнастики, Марія Севастьяновна *Коханская*.

Руководѣлія, Екатерина Михайловна *Липовецкая*.

Пѣнія, Г. *Бабіевскій*.

Надзирательницы:

Вѣра Александровна *Пародоставская*, Анна Николаевна *Вноровская*, Надежда Васильевна *Щипилло-Польская*, Софья Васильевна *Щипилло-Польская*, Люція Францовна *Руновская*, Екатерина Дмитриевна *Ламзаки*, Анна Ивановна *Попандонуло*, Марія Митрофановна *Стеколыщикова*, Розалія Андреевна *Шуманская*, Екатерина Васильевна *Козаченко*.



По вѣдомству учрежденій ИМПЕРАТРИЦЫ МАРИИ,  
состоящихъ подъ непосредственнымъ ИХЪ ИМПЕРАТОРСКИХЪ  
ВЕЛИЧЕСТВЪ покровительствомъ.

Губернское Попечительство Дѣтскихъ  
Пріютовъ.

Предсѣдатель, Бессарабскій Губернаторъ.

Постоянный Почетный Членъ, мѣстный Епархіальный Архіерей.

Дѣйствительные Члены:

Губернскій Предводитель Дворянства, Бессарабскій Вице-Губернаторъ, Кишиневскій Городской Голова, Попечительница приюта «Бальша», Директоръ приюта «Бальша», Дѣлопроизводитель Попечительства.

Почетные Члены:

Кол. Сов. Ив. Петр. *Дончевъ* (онъ же Дѣлопроизводитель Попечительства), жена Штабъ-Ротм. Анна Констант. *Катакази*, Кол. Сов. Оемист. Кузьм. *Попандонуло*, Тит. Сов. Дим. Иван. *Камболи*, Кол. Асс. Егоръ Никол. *Доничъ*, Тит. Сов. Ферд. Клавд. *Бруновскій*, Стат. Сов. Ник. Софр. *Пикуловъ*, Надв. Сов. Вас. Анастас. *Врановъ*, Коллеж. Сов. Викент. Иван. *Витовскій*, Губ. Секр. Юсаиъ Иван. *Паращукъ*, Губ. Секр. Христ. Клавд. *Бруновскій*, Надвор. Сов. Апол. Афанас. *Островскій*, Кол. Асс. Михаилъ Анисимов. *Кохло-Кутовой*, Надв. Сов. Мих. Людв. *Лихтанскій*, Надв. Сов. Егоръ Никол. *Попа*, Губ. Секр. Дмитр. Егоров. *Куццло*, Тит. Сов. Ив. Яковл. *Германсонъ*, Тит. Сов. Владисл. Владисл. *Васюкевичъ*, Кол. Совѣт. Конст. Иван. *Яворскій*, Кол. Сов. Ив. Иван. *Харчевниковъ*, Кол. Сов. Ив. Данил. *Гаевскій*, сост. въ VII классѣ Осипъ Львов. *Масло*, сост. въ VII кл. Александръ Ювичъ *Мураневичъ*, сост. въ VII кл. Сигизм. Давид. *Шимелевъ*, Тит. Сов. Пав. Яков. *Германсонъ*, сост. въ VII кл. Мих. Максимил. *Паутынский*. Кол. Сов. Максим. Исаак. *Фримлиъ* (онъ же врачъ приюта), Тит. Сов. Ив. Иван. *Семирадовъ*, сост. въ VII кл. Мойс. Семен. *Лифтикъ*, сост. въ VII кл. Леонъ Викент. *Мальскій*, сост. въ VII кл. Ив. Касіан. *Суручанъ*, сост. въ VII кл. Ник. Яков. *Бонгардъ*, жена Тит. Сов. Марія Проталион. *Семирадова*, Стат. Сов. Гавр. Александр. *Малекъ* (онъ же врачъ приюта), Отст. Штабъ-Ротм. Никол. Ив. *Семирадовъ*, сост. въ VII кл. Рувинъ Абр. *Гримберіъ*, сост. въ VII кл. Васил. Федор. *Вурновъ*, сост. въ VII кл. Констан. Алекс. *Нампстинкъ*, Кол. Ас. Карлъ Александр. *Шмидтъ*, сост. въ VII кл. Георг. Христ. *Мафо*, Надв. Сов. Камеръ-Юнкеръ Пав. Степ. *Леонардъ*.



Состоящіе въ званіи Почетныхъ членовъ:

Князь Ивапъ Эммануилъ *Манукбей*, Дѣйств. Статск. Сов. Фед. Фед. *Соловьевъ*, Баронъ Горасъ Евзеліевъ *Гинсбургъ*, Кол. Сов. Конст. Пв. *Дунка*, Князь Григоръ Ивапъ *Манукбей*, Бессар. землевд. Яковъ Карлъ *Баліозъ*, Бланшъ Задуровна *Баліозъ*, Бессар. землевд. Пв. Карповъ *Баліозъ*, Бессар. землевд. Артуръ Карповъ *Баліозъ*.

### Кишиневскій Дѣтскій Приютъ „Бальша“

Попечительница приюта, Леонтіна Маврикіевна *Копіаръ*.

Помощница ея, дочь Д. С. С. Камергера Двора ЕГО ВЕЛИЧЕСТВА Екатерина Антоновна *Катакази*.

Директоръ приюта, Д. С. С. Камергеръ Двора ЕГО ВЕЛИЧЕСТВА Антонъ Константиновичъ *Катакази* (онъ же Казначей Попечительства).

Начальница приюта — вакансія.

Помощница Начальницы, дочь дворянина Аделаида Ивановна *Сосунова*.

Законучитель, Протоіерей Петръ Николаевичъ *Краснопольскій*.

Преподаватель церковнаго нотнаго пѣнія, Священникъ Федоръ Егоровичъ *Балдыръ*.

Почетный Старшина Приюта «Бальша» — вакансія.

### ПО ДУХОВНОМУ ВѢДОМСТВУ.

Православнаго исповѣданія.

Высокопреосвященный *Серій*, Архіепископъ Кишиневскій и Хотинскій.

Викарій, Преосвященный *Авустинъ*, Епископъ Аккерманскій.



## Кишиневская Духовная Консисторія.

### Члены Консисторіи:

#### Кишиневского Каѳедральнаго Собора:

Каѳедральный Протоіерей Ѳедоръ Ивановичъ *Балтага*.

#### Священники:

Николай Васильевичъ *Василевскій*, Михайлъ Антоновичъ *Ганцкій*, Сильвестръ Николаевичъ *Кульчицкій*.

И. д. Секретаря, Надв. Сов. Левъ Степановичъ *Родкевичъ*.

Секретарь при Архіерее, Губ. Секр. Алексѣй Афанасьевичъ *Вишницкій*.

#### Столоначальники:

Кол. Асс. Максимъ Васильевичъ *Онуфриевъ*, Кол. Ас. Степанъ Афанасьевичъ *Вишницкій*, Кол. Секр. Василій Михайловичъ *Ганькевичъ*, Тит. Сов. Эразмъ Адамовичъ *Кистлевичъ*.

Казначей (онъ же Смотритель Консисторскаго зданія) Кол. Ас. Константинъ Ильичъ *Лаврентьевъ*.

Регистраторъ, Тит. Сов. Петръ Лукичъ *Крыжановскій*.

Архивариусъ, Тит. Сов. Петръ Васильевичъ *Самсоновъ*.

Епархіальный Архитекторъ, Кол. Ас. Михаилъ Степановичъ *Сироцинскій*.

### Духовное Попечительство.

#### Члены Попечительства:

Кишиневской Георгіевской церкви Протоіерей Лука Ивановичъ *Лашковъ*, Кишиневской Ѳеодоро-Тировновской церкви Протоіерей Іоаннъ Степановичъ *Бутукъ*, Кишиневской Благовѣщенской церкви Протоіерей Николай Степановичъ *Костиновичъ* (онъ же Казначей Попечительства).

Секретарь, Губер. Собр. Алексѣй Афанасьевичъ *Вишницкій*.

Письмоводитель, Кол. Сек. Георгій Васильевичъ *Кіореско*.

Благочинный церквей гор. Кишинева и гор. Бендеръ священникъ Петръ Георгіевичъ *Дошичъ*.

ОКРУЖНЫЕ БЛАГОЧИННЫЕ:

Кишиневскаго уѣзда:

1-го Округа, Священникъ Петръ Георгіевичъ *Биволь*, въ с. Яловенахъ.

2-го округа, Священникъ Дмитрій Саввичъ *Балтага*, въ с. Костештахъ.

3-го округа, Священникъ Плья Тимофѣевичъ *Стадицкій*, въ с. Чучуленахъ.

4-го округа, Священникъ Ѳедоръ Васильевичъ *Бахуца*, въ с. Унгенахъ.

Оргѣвскаго уѣзда:

1-го округа, Священникъ Іаковъ Ивановичъ *Кайсынъ*, въ г. Оргѣвѣ.

2-го округа, Священникъ Ѳедоръ Георгіевичъ *Барбосъ*, въ г. Оргѣвѣ.

3-го округа, Протоіерей Ѳедоръ Ивановичъ *Лашковъ*, въ г. Оргѣвѣ.

4-го округа, Священникъ Александръ Николаевичъ *Аганіевъ*, въ с. Пепенахъ.

5-го округа, Священникъ Іоаннъ Николаевичъ *Мошанъ*, въ г. Оргѣвѣ.

Сороксккаго уѣзда:

1-го округа, Протоіерей Николай Ивановичъ *Лашковъ*, въ г. Сорокахъ.

2-го округа, Священникъ Евфимій Ѳеодосіевичъ *Проценко*, въ м. Атакахъ.

3-го округа, Священникъ Іоаннъ Константиновичъ *Козакъ*, въ г. Бѣльцахъ.

4-го округа, Священ. Петръ Захаревичъ *Ишатъевъ*, въ г. Сорокахъ.

Яскаго уѣзда:

1-го округа, Протоіерей Николай Самуиловичъ *Крицкій*, въ г. Бѣльцахъ.

2-го округа, Священникъ Павелъ Степановичъ *Флоровъ*, въ м. Корнештахъ.

3-го округа, Священникъ Георгій Афанасьевичъ *Игнатовичъ*, въ м. Фолештахъ.

4-го округа, Священникъ Илья Васильевичъ *Поповичъ*, въ м. Единцахъ.

#### Хотинскаго уѣзда:

1-го округа, Протоіерей Киріакъ Ивановичъ *Топаловъ*, въ г. Хотинѣ.

2-го округа, Священникъ Левъ Никифоровичъ *Поллискій*, въ м. Новоселицѣ.

3-го округа, Священникъ Дмитрій Парфеньевичъ *Прашицкій*, въ м. Бричанахъ.

4-го округа, Священникъ Мелетій Константиновичъ *Быховскій*, въ м. Дипканахъ.

5-го округа, Священникъ Ѳеодоръ Константиновичъ *Онуфриевичъ*, въ м. Секурахахъ.

#### Бендерскаго уѣзда:

1-го округа, Священникъ Александръ Васильевичъ *Балцатеско*, въ г. Бендерахъ.

2-го округа, Священникъ Тимофей Іоанновичъ *Сикорскій*, въ м. Каушанахъ.

3-го округа, Священникъ Андрей Семеновичъ *Гинкуловъ*, въ с. Авдарѣ.

#### Аккерманскаго уѣзда:

1-го округа, Протоіерей Григорій Михайловичъ *Дубовиченко*, въ г. Аккерманѣ.

2-го округа, Священникъ Адрианъ Семеновичъ *Пурешкевичъ*, въ м. Байрамчѣ.

3-го округа, Священникъ Іоаннъ Михайловичъ *Корновановъ*, въ с. Волонтировкѣ.

4-го округа, Священникъ Василій Стефановичъ *Кирановъ*, въ с. Тарутино.

#### Измаильскаго уѣзда:

1-го округа, Экономъ Симеонъ Ивановичъ *Топаловъ*, въ г. Измаилѣ.

2-го округа, Священникъ Савва Петровичъ *Веровъ*, въ г. Болградъ.

3-го округа, Священникъ Афанасій Стефановичъ *Юуръ*, въ г. Измаилъ.

4-го округа, Священникъ Θεодоръ Петровичъ *Златовъ*, въ с. Комратъ.

#### Благочинные монастырей и скитовъ.

Архимандритъ *Принархъ*, въ г. Оргъевъ.

Архимандритъ *Иларіонъ*, въ м. Каларашахъ.

Игумень *Порфирій*, въ г. Оргъевъ.

Намѣстникъ Гиржавскаго монастыря, Игумень *Сикесій*, въ м. Каларашахъ.

#### Настоятели монастырей:

Гербовецкаго Успенскаго, Архимандритъ *Иларіонъ*, въ м. Каларашахъ.

Каларашевскаго Успенскаго, Архимандритъ *Германъ*, въ м. Атакахъ.

Кипріяновскаго Успенскаго, Иеромонахъ *Григорій*, въ с. Кипріянахъ.

Кондрицкаго Николаевскаго скита, намѣстникъ Иеромонахъ *Θеофанъ*, въ с. Кондрицахъ.

Гинкульскаго Параскевѣевскаго, Игумень *Герасимъ*, въ Гинкульск. монастырь.

Ново-Пямецкаго Вознесенскаго, Игумень *Θеофанъ*.

Сахарнянскаго Троицкаго, Игумень *Принархъ*, въ Сахарнъ.

Фрумошскаго Успенскаго, Архимандритъ *Венедиктъ*, въ Фрумосъ.

Цыганештскаго Успенскаго, Игумень *Юанникій*.

Суручанскаго Георгіевскаго, Архимандритъ *Наѳаннаилъ*.

Курковскаго Рождество-Богородичнаго, Игумень *Порфирій*, въ г. Оргъевъ.

Шабскаго Вознесенскаго, Архимандритъ *Приней*, въ с. Жабкъ.

Добрушскаго Николаевскаго, Архимандритъ *Принархъ*, въ г. Оргъевъ.



НАСТОЯТЕЛЬНИЦЫ ЖЕНСКИХЪ СБИТОВЪ:

Таборскаго Успенскаго, Игуменья *Елисавета*.  
 Хировскаго Николаевскаго, Игуменья *Евфросинія*.  
 Речульскаго Рождество-Богородичнаго, монахиня *Лілія*.  
 Варзарештскаго Димитріевскаго Монахиня *Февронія*.  
 Кошелевскаго Успенскаго, монахиня *Милдопія*.

Кишиневская Духовная Семинарія.

И. д. Ректора Семинаріи, Протоіерей Василій Михайловичъ *Пархомовичъ*.

И. д. Инспектора Семинаріи, Стат. Совѣти. Павелъ Ивановичъ *Чудецкій*.

Помощники Инспектора Семинаріи:

Юрій Ивановичъ *Фолте*, Надв. Сов. Василій Петровичъ *Гачкевичъ*.

Преподаватели:

Священникъ Михаилъ Антоновичъ *Галицкій*, Священ. Хрисянфъ Ивановичъ *Бочковскій*, Статск. Совѣти. Евгений Александровичъ *Саваровъ*, Стат. Совѣт. Андрей Михайловичъ *Пархомовичъ*, Надв. Сов. Юсифъ Михайловичъ *Пархомовичъ*, Левъ Степановичъ *Мацьевичъ*, Михаилъ Никодимовичъ *Гривцовъ*, Надворн. Сов. Александръ Алексѣевичъ *Уаровъ*, Надв. Сов. Макарій Ивановичъ *Епури*, Григорій Михайловичъ *Постниковъ*, Михаилъ Степановичъ *Лузановскій*, Стат. Сов. Антонъ Михайловичъ *Мануйловъ*, Коллеж. Сов. Николай Ивановичъ *Пилои*.

Учитель гимнастики, Евгений Александровичъ *Льсецкій*.

Учитель еврейскаго языка, Георгій Исааковичъ *Фридманъ*.

Врачъ, Статск. Совѣти. Степанъ Флоріановичъ *Пржеборовскій*.

Экономъ, Губ. Секр. Петръ Алексѣевичъ *Поляковъ*.

## Кишиневское Духовное Училище.

Смотритель училища, Надв. Сов. Иванъ Васильевичъ *Поповичъ*.

Помощникъ смотрителя, Кандидатъ Богословія, въ должности VIII кл. Михаилъ Ивановичъ *Михайловскій*.

### Преподаватели:

Канд. Богосл. Священникъ Сильвестръ Николаевичъ *Кульчицкій*, Священникъ Георгій Васильевичъ *Дыша*, Канд. Богословія Елевферій Елисеевичъ *Михалевичъ*, Кандидатъ Богосл. состоящ. въ VIII кл. Евстафій Фаддеевичъ *Новикъ*, Кандид. естественныхъ наукъ состоящ. въ VIII кл. Дмитрій Кондратьевичъ *Лворскій*, Канд. Богосл. сост. въ VIII кл. Владиміръ Константиновичъ *Смирномудровъ*, Канд. Богосл. сост. въ VIII клас. Николай Онуфриевичъ *Стасиневичъ*, Студентъ Семинаріи сост. въ X кл. Семенъ Дмитриевичъ *Кипра*, Студентъ Семинаріи, состоящ. въ X кл. Михаилъ Михайловичъ *Чакиръ*.

Учитель пѣнія, Тимофей Антоновичъ *Пассалъскій*.

### Надзиратели:

Студентъ Семинаріи, Афанасій Никифоровичъ *Поланскій*. Студентъ Семин. Григорій Петровичъ *Крокосъ*, Студ. Семин. Михаилъ Константиновичъ *Тополіусъ*.

## Кишиневское Епархіальное Женское Училище.

### Составъ Совѣта:

Предсѣдатель Совѣта, Магистръ Богословія Священникъ Алексій Кононовичъ *Конскій*.

Членъ Совѣта, Священникъ Петръ *Доничъ*.

Начальница училища Елисавета Егоровна *Володковская*.

Инспекторъ классовъ и законоучитель Петръ Пименовичъ *Ивановъ*.

Преподаватели:

Закона Божія, Кандид. Богосл. Іосифъ Михайловичъ *Пархомовичъ*.

Русскаго языка, Канд. Богосл. Дмитрій Васильевичъ *Щеголовъ*.

Исторіи и географіи, Канд. Новороссійск. университ. Дмитрій Николаевичъ *Дмитріевъ* (онъ же и Дѣлопроизводитель Канцеляріи Совѣта училища).

Физики и математики, Студ. Семин. Стефанъ Евфиміевичъ *Команецкій*.

Педагогика, Канд. Богосл. Михаилъ Степановичъ *Лузановскій*.

Учительницы:

Французскаго языка, Елена Константиновна *Сауидерсъ*.

Нѣмецкаго языка, Александра Арсеніевна *Козловская*.

Ариѳметики, Марія Викторовна *Добровольская*.

Приготовительнаго класса, Варвара Ивановна *Чудецкая*.

Чистописанія, Парасковія Васильевна *Бучеренко*.

Руководѣлія: Екатерина Петровна *Антонова* и Евдокія *Сверинъ*.

Русскаго языка, Антонина *Вьлоусова*.

Старшіе воспитательницы:

Вѣра Евграфовна *Полятовская* (она же помощница Начальницы), Анна Степановна *Челорянъ*, Вѣра Кондратьевна *Славинская*, Марія Петровна *Шагланъ*.

Младшія воспитательницы:

Іуліанія *Дражинская*, Анна *Полятовская*, Анастасія *Непруцъ*, Ольга *Петренко*.

Пепиньерки:

Анна *Рущинская*, Антонина *Пазаретская*, Александра *Гуторовичъ*, Марія *Тимофьева*, Теодора *Пославская*, Ольга *Козловская*, Евгенія *Кассіановичъ*, Евгенія *Сербова*.



Врачъ училищной больницы, Евстафій Александровичъ *Мищенко*.

Экономъ училища (онъ же и писмоводитель Канцелярии Совѣта училища), Мануилъ Егоровичъ *Рошка*.

### Единецкое Духовное Училище.

Смотритель училища, Кандидатъ Духовной Академіи Кол. Асс. Григорій Андреевичъ *Гравинскій*.

Помощникъ его, Кандид. Духов. Акад. Михаилъ Никитичъ *Оппоковъ*.

#### Преподаватели:

Русско-Славянскаго языка, Кандид. Духов. Академіи Дометій Яковлевичъ *Мацкевичъ*.

Греческаго языка, Кандид. Дух. Академіи, Михаилъ Петровичъ *Боголюбовъ*.

Русско-славянскаго языка и географіи, Дѣйствительн. Студентъ Императорскаго Новороссійскаго Университета Иванъ Григорьевичъ *Рощаховскій*.

Ариѳметики, Студентъ Духовн. Семинаріи Священникъ Василій Федоровичъ *Гобжила*.

Греческаго и латинскаго языковъ, Студентъ Духовн. Семинаріи Стефанъ Стефановичъ *Бызаръ*.

Латинскаго языка, Студ. Духовн. Семинаріи Стефанъ Константиновичъ *Злафо*.

Учитель приготовительнаго класса, Студентъ Духовн. Семинаріи Петръ Давидовичъ *Шостаковскій*.

#### Надзиратели:

Студ. Духовн. Семинаріи Іосифъ Θεодотовичъ *Борисевичъ*, Студ. Духов. Семинаріи Платонъ Ивановичъ *Пировецкій*.

Врачъ училища, дворянинъ Октавіанъ Казиміровичъ *Загробскій*.



## И Н О В Ъ Р Ч Е С К И Х Ъ И С П О В Ъ Д А Н І Й.

## Армяно-Григоріанскаго исповѣданія.

Нахичевано-Бессарабскій Армяно-Григоріанскій Епархіальный Начальникъ, Архіепископъ *Макарій*.

Нахичевано Бессарабская Армяно-Григоріанская  
Духовная Консисторія.

Предсѣдатель, Епархіальный Начальникъ.

Членъ, Священникъ Барсегъ *Хазанджянцъ*.

(Ш. д.) Секретарь Степанъ *Бархударовъ*.

Управленіе имуществами Эчміадзинскаго Армяно-  
Григоріанскаго монастыря.

Управляющій, Епископъ *Степанъ*.

## Армяно-Григоріанскія церкви:

Въ г. Кишиневѣ.

Пастырь, Священникъ Барсегъ *Хазанджянцъ*.

Священникъ Саркизъ *Татсизянцъ*.

Поддіаконъ Іоакимъ *Бозіянцъ*.

Ктиторъ церкви, Степанъ *Богосовъ*.

Церковно-приходское училище.

Почетвые Повечители:

Князь Иванъ Эммануиловичъ *Манукъ-Бей*, Князь Григорій Ивановичъ *Манукъ-бей*, Елисавета Еремеевна *Захарьянова*.

Попечители:

Артемій *Захарьяновъ*, Артемій *Ускатъ*, Лусивъ *Гойловъ*, Іеремей *Богосовъ*, Иванъ *Захарьяновъ*, Степанъ *Бархударовъ*.

Учители: Іоакимъ *Бозіянцъ* и *Нисаренко*.

Законоучитель, Священникъ *Барсегъ Хазанджянцъ*.

Въ г. Аккерманъ:

Настоятель, Протоіерей *Кеверкъ Марутянцъ*.

Священники:

*Авраамъ Марутянцъ*, *Іоаннесъ Калмакчянцъ*.

Ктиторъ церкви, *Худаверди Асвадуровъ*.

Церковно-приходское училище.

Попечители:

*Сираганъ Асвадуровъ*, *Еремей Еремъсовъ*, *Маркъ Асвадуровъ*, *Іоаннесъ Охановъ*.

Учители: *Татеосъ Пальянцъ* и *Данилъ Предавичъ*

Законоучитель Священникъ *Авраамъ Марутянцъ*.

Въ г. Измаилъ:

Настоятель, Протоіерей *Аветисъ Эмасянцъ*.

Ктиторъ церкви, *Маркаръ Хаджи-Маркаровъ*.

Въ г. Оргъевъ.

Настоятель, Священникъ *Карапетъ Чораянцъ*.

Стихарь, *Серопе Чораянцъ*.

Ктиторъ церкви *Марваръ Фокшанянцъ*.

Въ г. Хотинъ.

Настоятель, Священникъ *Карапетъ Чораянцъ*.

Управляющій церковными имѣніями, *Яковъ Лусахановичъ*.

Въ м. Ганчештахъ.

Настоятель, Священникъ *Агопъ Тосунянцъ*.

Архидіаконъ, *Карапетъ Амасянцъ*.

Ктиторъ церкви, *Погосъ Авакянцъ*.



### Римско-Католическаго исповѣданія.

Благочинный (Деканъ) Римско-Католическихъ церквей Бессарабской губерніи и Настоятель Краснянскаго Римско-Католическаго прихода, ксендзъ Іоаннъ *Шнеэльъ*, въ сел. Красное, Аккерманскаго уѣзда.

Администраторъ Кишиневской Римско-Католической приходской церкви и законоучитель Кишиневскихъ: мужской классической и женской гимназій и реального училища, ксендзъ Яковъ *Шардта*, въ г. Кишиневѣ.

Настоятель Бѣльцкой Римско Католической приходской церкви, ксендзъ Іосифъ *Кропа*, въ г. Бѣльцахъ.

Администраторъ Хотинской Римско-Католической церкви ксендзъ Антоній *Радзишевскій*, въ г. Хотинѣ.

Почетный каноникъ Николай *Цвикла*, въ г. Кишиневѣ.

### Лютеранскаго исповѣданія.

Пасторъ Рудольфъ *Фалтинз*, Дивизионный проповѣдникъ, въ г. Кишиневѣ.

Пасторъ Александръ *Майерз*, въ кол. Саратъ.

Пасторъ Павелъ фонъ *Лешз*, въ кол. Арцизъ.

Пасторъ Людвигъ *Целлерз*, въ кол. Феръ-Шампенуазъ.

Пасторъ Іюліусъ Николай *Петерз*, въ кол. Клястицъ.

### Еврейскаго исповѣданія.

Въ г. Кишиневѣ, раввинъ Идель *Барщевскій*.

Въ г. Хотинѣ, раввинъ Сруль-Лейбъ Нусимовичъ *Тютинманз*.

Въ м. Бричанахъ Хотинск. уѣзда, раввинъ Маркусъ Алтеровичъ *Розенштрагз*.

Въ г. Аккерманѣ, раввинъ Вольфъ *Крошкинз*.

Въ г. Оргѣевѣ, раввинъ Іосъ *Хинкисз*.

Въ г. Бѣльцахъ, раввинъ Юлій *Шапира*.

Въ м. Скулянахъ, раввинъ Іосифъ Хаймовъ *Вейнбергз*.

Въ г. Бендерахъ, раввинъ *Бродз*.

## По Военному Вѣдомству.

### Штабъ 14-й пѣхотной дивизіи.

Начальникъ дивизіи, Генеральнаго Штаба Генералъ-Лейтенантъ Яковъ Степановичъ *Крисиовлоцкій*, въ гор. Кишиневѣ.

Начальникъ штаба, Генеральнаго Штаба Полковникъ Григорій Яковлевичъ *Брановскій*, въ гор. Кишиневѣ.

#### 1-я БРИГАДА.

Командиръ бригады, Генералъ-Маіоръ Вадимъ Васильевичъ *Плаксинъ*, въ г. Кишиневѣ.

#### 2 я БРИГАДА.

Командиръ бригады, Генералъ-Маіоръ Николай Павловичъ *Барсевъ*, въ г. Кишиневѣ.

*53-й пѣхотный Волинскій Е. И. В. Великою Князя НИКОЛАЯ НИКОЛАЕВИЧА Старшаго полкъ.*

Командиръ полка, Полковникъ Модестъ Николаевичъ *Дегенъ*, въ г. Кишиневѣ.

*54-й пѣхотный Минскій полкъ.*

Командиръ полка, Полковникъ Петръ Ивановичъ *Полонскій*, въ г. Кишиневѣ.

*55-й пѣхотный Подольскій полкъ.*

Командиръ полка, Полковникъ Трoадій Васильевичъ *Шавровъ*, въ г. Аккерманѣ.

*56-й пѣхотный Житомирскій Е. И. В. Великою Князя НИКОЛАЯ НИКОЛАЕВИЧА Младшаго полкъ.*

Командиръ полка, Полковникъ Иванъ Васильевичъ *Баковъ*, въ г. Бендерахъ.



*50-й резервный кадровый пѣхотный баталіонъ.*

Командиръ баталіона, Полковникъ *Деборій-Мокріевичъ*, въ г. Бендерахъ.

*51-й резервный кадровый пѣхотный баталіонъ.*

Командиръ баталіона, Полковникъ *Владиміръ Романовичъ Семеновъ*, въ г. Кишиневѣ.

*14-я артиллерійская бригада.*

Командиръ бригады, Генералъ-Маіоръ *Сергій Яковлевичъ Худяковъ*, въ г. Кишиневѣ.

*15-я полевая конно-артиллерійская батарея.*

Командиръ батареи, Подполковникъ *Михаилъ Станиславовичъ Маковецкій*, въ г. Кишиневѣ.

*Донская казачья № 1-й батарея.*

Командиръ батареи, Войсковой Старшина *Петръ Николаевичъ Грековъ*.

---

**8-я кавалерійская дивизія.**

Начальникъ дивизіи, Генералъ-Лейтенантъ *Князь Александръ Николаевичъ Манвеловъ*, въ г. Кишиневѣ.

И. д. Начальника Штаба, Генеральнаго Штаба Полковникъ *Михаилъ Семеновичъ Каменскій*, въ г. Кишиневѣ.

Дивизионный врачъ, Статскій Совѣтникъ *Михаилъ Михайловичъ Мальченко*, въ г. Кишиневѣ.

Старшій Адъютантъ, Штабсъ-Ротмистръ *Константинъ Марковичъ Лалевичъ*, въ г. Кишиневѣ.

Командиръ 24 Драгунскаго Лубенскаго полка, Флигель-Адъютантъ Полковникъ *Графъ Владиміръ Львовичъ Пащенко-Развадовскій*, въ г. Кишиневѣ.

Командиръ 1-й бригады, Генералъ-Маіоръ Иванъ Александровичъ *Загряжскій*, въ г. Измаилѣ.

Командиръ 22-го Драгунскаго Астраханскаго полка, Полковникъ Александръ Мечиславовичъ *Пилсудскій*, въ г. Измаилѣ.

Командиръ 23-го Драгунскаго Вознесенскаго полка, Полковникъ Степанъ Дмитриевичъ *Шевичъ*, въ г. Сорокахъ.

### Бессарабское Губернское Жандармское Управленіе.

Начальникъ Управленія, Полковникъ Владиміръ Алексѣевичъ *Яновъ*, въ г. Кишиневѣ.

Адъютантъ Управленія, Поручикъ Отто Александровичъ *Трейтовіусъ*, въ г. Кишиневѣ.

Помощники Начальника Управленія:

Въ Хотинскомъ и Сорокскомъ уѣздахъ, Маіоръ Митрофанъ Ильичъ *Яворскій*, въ г. Хотинѣ.

Въ Измаильскомъ и Аккерманскомъ, Маіоръ Михаилъ Гавриловичъ *Крестинскій*, въ г. Измаилѣ.

Въ Ясскомъ и Оргѣевскомъ, Капитанъ Иванъ Григорьевичъ *Чарнолускій*, въ г. Бѣльцахъ.

На пограничныхъ пунктахъ:

Въ г. Измаилѣ, Штабсъ Капитанъ Алексѣй Сергѣевичъ *Романовскій*.

Въ г. Рени, Штабсъ Капитанъ Яковъ Мойсѣевичъ *Варзаръ*.

Въ м-кѣ Унгенахъ, Штабсъ-Капитанъ Иванъ Филипповичъ *Бурковъ*.

Въ м-кѣ Новоселицѣ, Штабсъ-Капитанъ Рудольфъ Карловичъ *Шницбартъ*.

Начальники Отдѣленій Кіевскаго Жандармскаго Полицейскаго Управленія желѣзныхъ дорогъ:

Кишиневскаго, Штабсъ-Капитанъ Иванъ Ивановичъ *Захарьяшеничъ*, въ г. Кишиневѣ.

Бендеро-Галацкаго, Капитанъ Николай Алексѣевичъ *Вырубовъ*, въ г. Бендерахъ.

Одесскаго, Маіоръ Яковъ Яковлевичъ *Марченко*, въ г. Одессѣ.

Военный Слѣдователь Одесскаго Военно-Окружнаго Суда по Бессарабскому участку, Подполковникъ Хрисанфъ Гавриловичъ *Лабутинъ*, въ г. Кишиневѣ.

### Кишиневскій мѣстный лазаретъ.

Старшій врачъ лазарета, Стат. Совѣтн. Александръ Леонардовичъ *Коркутичъ*.

Завѣдывающій хозяйствомъ лазарета, Маіоръ Анфимъ Леонтьевичъ *Леонтьевъ*.

Младшій ординаторъ, Кол. Асс. Акимъ Филипповичъ *Волкенштейнъ*.

Ординаторъ, младшій врачъ 51-го пѣхотн. резервнаго баталіона Кол. Асс. *Мирлесъ*.

Ординаторъ Тит. Сов. Константинъ Антоновичъ *Бобельскій*.

### Бендерскій Военный Госпиталь.

Главный врачъ, Статск. Совѣтн. Иванъ Николаевичъ *Хилецкій*.

Старшій ординаторъ, Кол. Сов. Алоизій Казиміровичъ *Радомицкій*.

Младшіе ординаторы:

Надв. Совѣт. Владиславъ Карловичъ *Вольскій*, лекаръ  
Владиміръ Яковлевичъ *Зильберштейнъ*.

Управляющій аптекою, Кол. Ас. Рудольфъ Богуми-  
ловичъ *Ронталеръ*.

Рецептаріусъ, Тит. Сов. Николай Францовичъ *Вейгандъ*.

Смотритель госпиталя, Маіоръ Модестъ Васильевичъ  
*Курбатовъ*.

Коммисаръ госпиталя, Кол. Ас. Григорій Семеновичъ  
*Фроловъ*.

Бухгалтеръ госпиталя, Тит. Сов. Андрей Антоновичъ  
*Шнатъевъ*.





Правительственныя, сословныя и общественныя  
учрежденія въ уѣздахъ Бессарабской губерніи.

КИШИНЕВСКІЙ УѢЗДЪ.

Кишиневско Оргѣвскій Окружной Предводитель Дворянства, отставной Штабъ-Ротмистръ Николай Ивановичъ *Семирадовъ*.

Кишиневско-Оргѣвская Окружная  
Дворянская Опека.

Предсѣдатель, Кишиневско-Оргѣвскій Окружный Предводитель дворянства.

Члены: Кол. Рег. Иванъ Михайловичъ *Донико-Йордакеско*, (И. д.) Кол. Ас. Георгій Θεодосьевичъ *Моравскій*.

Письмоводитель, Титул. Совѣтн. Евгений Феликсовичъ *Францевичъ*.

Уѣздное по поселянскимъ дѣламъ  
Присутствіе.

Предсѣдатель, Кишиневско-Оргѣвскій Окружный Предводитель Дворянства.

Члены: Предсѣдатель Уѣздной Земской Управы, Уѣздный Исправникъ, Почетный Мировой Судья Статск. Совѣтн. Михаилъ Ивановичъ *Сырбъ*.

Уѣздное по воинской повинности  
Присутствіе.

Предсѣдатель, Кишиневско-Оргѣвскій Окружный Предводитель Дворянства.

Члены: Уѣздный Исправникъ и Коллеж. Сов. Иванъ Михайловичъ *Кропивницкій*.

## Уѣздное Полицейское Управленіе.

Уѣздный Исправникъ, Титул. Сов. Евгений Калистратовичъ *Флоринъ*.

Помощникъ его, Поручикъ Егоръ Михайловичъ *Бонташъ*.

Непремѣнный Засѣдатель, Штабсъ-Капитанъ Николай Дмитриевичъ *Русановъ*.

Секретарь, Титул. Совѣт. Андрей Дмитриевичъ *Дыма*.

И. д. Столоначальника Распорядительнаго стола, Кол. Сек. Николай Ивановичъ *Левицкій*.

И. д. Столоначальника Гражданскаго стола, Тит. Сов. Максимъ Александровичъ *Шкляревскій*.

И. д. Регистратора, нем. чина Петръ Захарьевичъ *Котоманъ*.

### Становые Пристава:

1-го стана, Кол. Асс. Михаилъ Григорьевичъ *Сваричевскій*, въ с. Испоренахъ.

2-го стана, Губер. Секр. Федоръ Егоровичъ *Георіу*, въ м. Ганчештахъ.

3-го стана, Кол. Ассес. Дмитрій Васильевичъ *Владиславскій-Падалка*, въ г. Кишиневѣ.

Уѣздный врачъ, Коллеж. Асс. Генрихъ Викентьевичъ *Сефферъ*, въ г. Кишиневѣ.

## Уѣздная Земская Управа.

Предсѣдатель Управы, отставной Штабъ-Ротмистръ Константинъ Ивановичъ *Ралли*.

Члены: Статск. Совѣт. Михаилъ Ивановичъ *Сырбъ*, Кол. Сов. Иванъ Михайловичъ *Кропивницкій*, Уполномоченный по дѣламъ земства, дворянинъ Николай Васильевичъ *Ласкари*.

## Кишиневско-Оргѣевскій Сиротскій Судъ.

Предсѣдатель, Коллеж. Ассес. Карлъ Александровичъ *Шмидтъ*.

Члены: Кишин. мѣщ. Дмитрій Никитичъ *Каретниковъ*, Кишин. мѣщ. Константинъ Андреевичъ *Теника*, Кишинев. купецъ Шмерель Янкелевичъ *Букипуцъ*.

Письмоводитель, Титуляр. Совѣтн. Зиновій Павловичъ *Бржосневскій*.

---

## Уѣздный Училищный Совѣтъ.

Предсѣдатель, Кишиневско-Оргѣевскій Окружный Предводитель Дворянства.

Члены: Инспекторъ народныхъ училищъ, Кол. Асс. Владиміръ Николаевичъ *Вильи*, Священникъ Алексѣй *Конскій*, Надвор. Совѣт. Михайлъ Константиновичъ *Хаджи-Коли*, Священникъ Дмитрій *Балтага*, Губ. Секр. Евгенийъ Калистратовичъ *Флоринъ*, Губ. Сек. Христофоръ Степановичъ *Кировъ*.

---

## Управление Уѣзднаго Военскаго Начальника.

Уѣздный Военскій Начальникъ Полковникъ Юсафатъ Францовичъ *Гутовскій*.

---

## ОРГѢЕВСКІЙ УѢЗДЪ.

Кишиневско-Оргѣевскій Окружный Предводитель Дворянства, отставной Штабъ-Ротмистръ Николай Ивановичъ *Семирадовъ*.

---

### Уѣздное по крестьянскимъ дѣламъ Присутствіе.

Предсѣдатель, Кишиневско-Оргѣвскій Окружный Предводитель Дворянства.

Непремѣнный Членъ, Кол. Секр. Константинъ Григорьевичъ *Херцъ*.

Члены: Предсѣдатель Оргѣвской Уѣздной Земской Управы, Ясскій Уѣздный Исправникъ.

### Уѣздное по воинской повинности Присутствіе.

Предсѣдатель Иванъ Гавриловичъ *Козакъ*.

Члены: Оргѣвскій Уѣздный Исправникъ; Петръ Никитичъ *Смолинъ*, Эммануилъ Ивановичъ *Андріановъ*.

Завѣдывающій дѣлопроизводствомъ Николай Константиновичъ *Ивановъ*.

### Уѣздное Полицейское Управление.

Уѣздный Исправникъ, Надв. Сов. Осипъ Осиповичъ *Чеканскій*.

Помощникъ его, Надворн. Совѣти. Онисимъ Ильичъ *Рокицкій*.

Непремѣнный засѣдатель, Губ. Секр. Евсевій Александровичъ *Мунтянъ*.

Секретарь, (И. д.) неим. чина Григорій Николаевичъ *Мунтяновъ*.

#### Становые Пристава.

1-го стана, Козьма Егоровичъ *Раковица*, въ м. Мелешенахъ.

2-го стана, Кол. Регис. Викторъ Михайловичъ *Кобылецкій*, въ м. Резинѣ.

3-го стана, неимѣющій чина Леонардъ Егоровичъ *Левицкій*, въ с. Сусленахъ.



Полицейскій Надзиратель, Тит. Сов. Михаилъ Дмитріевичъ *Паркалабъ*.

Смотритель тюремнаго замка, Кол. Асс. Михаилъ Михайловичъ *Петровъ*.

Городовой врачъ, Колл. Совѣт. Давидъ Григорьевичъ *Бергъ*.

Уѣздный врачъ, Кол. Сов. Осипъ Леоновичъ *Руссъ*.

---

### Уѣздная Земская Управа.

Предсѣдатель, Кол. Секр. Иванъ Гавриловичъ *Козакъ*.

Члены: Тит. Сов. Карпъ Исаевичъ *Бучушканъ*, Баронъ Николай Константиновичъ *Розенъ*, Еммануилъ Ивановичъ *Андріановъ*.

Секретарь Иванъ Созонтовичъ *Буздижанъ*.

---

### Оргѣвское Городское Управленіе.

Городской Староста, Титул. Совѣт. Карпъ Исаевичъ *Бучушканъ*.

Помощники Старосты: Оргѣвск. мѣщ. Хачумъ Асвадуровъ *Артюновъ*, Оргѣвск. мѣщ. Мендель Абрамовичъ *Потюжанскій*.

Письмоводитель Губернск. Секр. Ипполитъ Петровичъ *Ройбулъ*.

---

### Оргѣвская Общая Ремесленная Управа.

Ремесленный Голова, мѣщанинъ Егоръ Ивановичъ *Матвѣевъ*.

Старшины: мѣщ. Ихиль Тимховичъ *Десятникъ*, цар. Исидоръ Федоровичъ *Виколъ*.

---

### Уѣздное Казначейство.

Казначей, Надв. Сов. Яковъ Николаевичъ *Янушевскій*.

---

### Оргѣвская Телеграфная Станція.

Начальникъ станціи (И. д.), неимѣющій чина Александръ Викентьевичъ *Левковскій*.

---

### Уѣздный Училищный Совѣтъ.

Предсѣдатель, Кишиневско-Оргѣвскій Окружный Предводитель дворянства.

Члены: Инспекторъ народныхъ училищъ, Кол. Асс. Дмитрій Прокофьевичъ *Тіуновъ*, Тит. Сов. Владиміръ Титовичъ *Окольскій*, Протоіерей Θεодоръ *Лашковъ*, Дворян. Михаилъ Егоровичъ *Θеодосіу*, Тит. Сов. Николай Егоровичъ *Кречунеско*, Дворян. Александръ Ивановичъ *Ботезатъ*, Тит. Сов. Осипъ Осиповичъ *Чекапскій*.

---

### Оргѣвское Городское 4-хъ классное Училище.

Почетный Смотритель, дворянинъ Илья Егоровичъ *Θеодосіу*.

Учитель—Инспекторъ, Тит. Сов. Владиміръ Титовичъ *Окольскій*.

Законоучитель, Священникъ Θεодоръ *Мавро*.

Учители, состоящіе въ X классѣ: Николай *Ивановъ*, Θεерапонтъ *Кречунъ*.

---

### Оргѣвская Уѣздная Почтовая Контора.

Почтмейстеръ, Губ. Сек. Николай Петровичъ *Фотіевъ*.

Помощникъ его, Кол. Регис. Кипріянь Афанасьевичъ *Лебединскій*.

---

## Оргѣвскій Судебно-Мировой Округъ.

### Участковые Мировые Судьи:

1-го участка (онъ же Непремѣнный Членъ Съѣзда), Кол. Секр. Левъ Филимоновичъ *Клименко*, въ г. Оргѣвѣ.

2-го участка, Дѣйств. Студ. Императорскаго Новорос. Университета, Михаилъ Викторовичъ *Лазо*, въ сел. Машкауцахъ, Оргѣвскаго уѣзда.

3-го участка, Тит. Сов. Иванъ Федоровичъ *Балтага*, въ м. Тузоръ, Оргѣвскаго уѣзда.

4-го участка, Дѣйств. Студ. Одес. Новорос. Универс. Егоръ Егоровичъ *Дило*, въ м. Теленештахъ.

5-го участка, Кол. Сов. Карлъ Матвѣевичъ *Котруца*, въ сел. Распопены.

6-го участка, Тит. Сов. Дмитрій Ивановичъ *Камболи*, въ г. Оргѣвѣ.

7-го участка, Кол. Ассес. Викторъ Ивановичъ *Лазо*, въ сел. Пашканахъ.

8-го участка, отставной капитанъ Петръ Матвѣевичъ *Смоленскій*, въ сел. Солонченахъ.

### Почетные Мировые Судьи:

Дѣйств. Стат. Сов. Иванъ Васильевичъ *Кристи* (онъ же и Предсѣдатель Съѣзда Мировыхъ Судей), Титул. Сов. Егоръ Николаевичъ *Доницъ*, Колл. Секр. Иванъ Гавриловичъ *Козакъ*, купецъ Иванъ Пантелеймоновичъ *Синадино*, Кол. Асс. Александръ Михайловичъ *Ралли*, Коллеж. Секр. Александръ Матвѣевичъ *Котруца*, Кол. Ас. Константинъ Ангеліевичъ *Ботаниъ*, отстав. Поручикъ Баронъ Николай Константиновичъ *Розенъ*, Кол. Секр. Константинъ Егоровичъ *Херцъ*, Коллеж. Секр. Петръ Семеновичъ *Москалевъ*, отставн. Штабъ-Ротмистръ Николай Ивановичъ *Семигродовъ*, дворянинъ Аристидъ Степановичъ *Гассо*, дворянинъ Александръ Ивановичъ *Шептеличъ-Херцеско*, дворянинъ Михаилъ Егоровичъ *Сырбъ*, Кам.-Юнк. Двора Его Импер. Велич. Николай Егоровичъ *Катаржи*, Кам.-Юнк. Двора Его Импер. Велич. Иванъ Егоровичъ *Катаржи*.

## Канцелярія Съѣзда:

Секретарь Съѣзда, Кол. Рег. Игнатій Лукьяновичъ *Баіеръ*.

Помощники его: Кол. Секр. Прокофій Ивановичъ *Рылъницкій*, Адольфъ Адалъбертовичъ *Олоцкій*.

Архивариусъ, Надв. Совѣтн. Феликсъ Лаврентьевичъ *Павловичъ*.

## Судебныя Пристава:

Дворянинъ Максимиліанъ Титовичъ *Герцо-Виноградскій*, въ м. Тузоръ.

Губер. Секр. Лазарь Яковлевичъ *Никопольскій*, въ м. Кріулянахъ.

Губер. Секр. Исидоръ Ивановичъ *Шенцифрацъ*, въ м. Теленештахъ.

Дворянинъ Григорій Николаевичъ *Дони*, въ м. Резинъ.

Губ. Секр. Григорій Ивановичъ *Глоба*, въ г. Оргъевъ.

## Управление Уѣзднаго Военскаго Начальника.

Уѣздный Военскій Начальникъ, Маіоръ Петръ Никитичъ *Смолинъ*.

## СОРОКСКІЙ УѢЗДЪ.

Сорокскій Уѣздный Предводитель Дворянства, Дворянинъ Петръ Константиновичъ *Браеско*.

## Уѣздное по крестьянскимъ дѣламъ

## Присутствіе.

Предсѣдатель, Уѣздный Предводитель Дворянства.

Члены: Предсѣдатель Уѣздной Земской Управы, Уѣзд-



ный Исправникъ, Почетный Мировой Судья, Коллеж. Сов. Алексѣй Константиновичъ *Доброутраевъ*.

Непремѣнный Членъ, Кол. Рег. Николай Кирилловичъ *Эржіу*.

Секретарь, Коллеж. Регист. Николай Владиславовичъ *Соколовскій*.

---

### Уѣздное по воинской повинности Присутствіе.

Предсѣдатель, Сорокскій Уѣздный Предводитель Дворянства.

Члены: Уѣздный Исправникъ, Уѣздный Воинскій Начальникъ, Членъ Земской Управы, Кол. Секр. Василій Зоячъ *Коцовскій*.

Дѣлопроизводитель, отставн. Маіоръ Иванъ Даниловичъ *Деконскій*.

---

### Уѣздное Полицейское Управленіе.

Уѣздный Исправникъ, Стат. Сов. Петръ Павловичъ *Донской*.

Помощникъ его, Надв. Сов. Василій Николаевичъ *Любинскій*.

Непремѣнный Засѣдатель, Кол. Секр. Дмитрій Егоровичъ *Мелели*.

Полицейскій Надзиратель, Кол. Рег. Степанъ Дмитриевичъ *Хранко*.

Секретарь, Губер. Секр. Михаилъ Алексѣевичъ *Канацына*.

#### Становые Пристава:

1-го стана, Надв. Совѣт. Левъ *Майдачевскій*, въ м-кѣ Атабахъ.

2-го стана, Кол. Ас. Федоръ Осиповичъ *Красницкій*,  
въ с. Изворахъ.

3-го стана, Кол. Ас. Василій Егоровичъ *Опря*, въ с.  
Котюжанахъ-Большихъ.

Столоначальники: Кол. Секр. Савва Павловичъ  
*Кульчицкій*, Кол. Секр. Егоръ Васильевичъ *Кужба*.

Регистраторъ, Коллеж. Секр. Иванъ Ивановичъ *Жол-  
тановскій*.

---

### Уѣздная Земская Управа.

Предсѣдатель, Надв. Сов. Христофоръ Федоровичъ *Та-  
ламузи*.

Члены: Колл. Секр. Василій Зончъ *Коцовскій*, дво-  
рянинъ Василій Ивановичъ *Палій*, Егоръ Александровичъ  
*Бакалзъ*, дворянинъ Александръ Кирилловичъ *Эржіу*, дво-  
рянинъ Николай Ильичъ *Бузня*.

Секретарь, Губ. Секр. Валерій Федоровичъ *Драбовичъ-  
Славенскій*.

Бухгалтеръ отставн. Капитанъ Владиславъ Станисла-  
вовичъ *Собанскій*.

#### Земскіе врачи:

1-го участка, лекаръ Василій Петровичъ *Кожухаревъ*.

2-го участка, лекаръ Іорданъ Іордановичъ *Севвовъ*.

3-го участка, лекаръ Владиміръ Дмитріевичъ *Поливенко*.

4-го участка, лекаръ Кол. Сов. Францъ Игнатьевичъ  
*Роцковскій*.

---

### Городская Управа

И. д. Городскаго Головы, Надвор. Сов. Петръ Ивано-  
вичъ *Стржижевскій*.

Члены: Кол. Асс. Клементій Матвѣевичъ *Голишев-  
скій*, 2-й гильдіи купецъ Давидъ Михайловичъ *Зинландъ*.

Секретарь, Коллеж. Регист. Аполлинарій Николаевичъ  
*Дуржицкій*.

---

### Сорокскій Сиротскій Судъ.

И. д. Предсѣдателя, Надв. Совѣти. Петръ Ивановичъ *Стржижевскій*.

Члены: Сорокскіе мѣщане: Николай Дмитриевичъ *Василатій*, Іосъ Срулевичъ *Фихманъ*.

Письмоводитель, Губерн. Секр. Василій Антоновичъ *Крассовскій*.

### Уѣздное Казначейство.

Казначей, Титул. Совѣт. Ѳома Васильевичъ *Овсяннй*.

### Сорокская Телеграфная станція.

Начальникъ станціи, Кол. Ассес. Константинъ Онуфриевичъ *Хмелевскій*.

### Уѣздная Почтовая Контора.

Почтмейстеръ, Кол. Секр. Василій Константиновичъ *Брадучанъ*.

Помощникъ его, неимѣющ. чина Егоръ Ѳедоровичъ *Дубинскій*.

### Атакское Почтовое Отдѣленіе.

Приемщикъ, Губернскій Секретарь Никодимъ Іосифовичъ *Билинскій*.

### Уѣздный Училищный Совѣтъ.

Предсѣдатель, Сорокскій Уѣздный Предводитель дворянства.

Члены: Инспекторъ народныхъ училищъ, сост. въ VI классѣ, Францъ Францовичъ *Миллеръ*, Протоіерей Нико-

лай *Лашковъ*, Егоръ Александровичъ *Бокалъ*, Титул. Сов. Семень Егоровичъ *Розенбергъ*, дворянинъ Константинъ Александровичъ *Руссо*.

### Сорокское Уѣздное училище.

Почетный Смотритель, дворянинъ Иванъ Егоровичъ *Бибери*.

Штатный Смотритель, Титул. Совѣт. Семень Егоровичъ *Розенбергъ*.

Законоучитель, Священникъ Николай *Лашковъ*.

#### Учители:

Русскаго языка—сост. въ XII вл. Петръ Михайловичъ *Скальскій*, арифметики и геометріи—Губ. Секр. Степанъ Ивановичъ *Сычевъ*, (П. д) исторіи и географіи—Колл. Асс. Іосифъ *Харизаменовъ*.

Врачъ, Кол. Сов. Петръ Кирилловичъ *Порторескулъ*.

### Сорокскій Судебно-Мировой Округъ.

#### Участковые Мировые Судьи:

1-го участка, отставной Поручикъ гвардіи Георгій Федоровичъ *Фези* (онъ же и Непремѣнный Членъ Съѣзда), въ г. Сорокахъ.

2-го участка, Коллеж. Секр. Викторъ Осиповичъ *Лукевичъ*, въ м. Атакахъ.

3-го участка, отставной Поручикъ Павелъ Ивановичъ *Семирадовъ*, въ кол. Згуриць.

4-го участка, кандид. правъ Анатолій Христофоровичъ *Талалузи*, въ м. Флорештахъ.

5-го участка, дворянинъ Иванъ Николаевичъ *Мелет*, въ с. Околино.

6-го участка, Кол. Секр. Онисимъ Онисимовичъ *Дошика-Йордакеско*, въ с. Гертопъ.



## Почетные Мировые Судьи:

Дворянинъ Петръ Константиновичъ *Браеско* (онъ же и Предсѣдатель Съѣзда), дворян. Федоръ Ивановичъ *Казимірзъ*, Надв. Совѣтн. Христофоръ Федоровичъ *Таламузи*, Дѣйств. Стат. Сов. Федоръ Федоровичъ *Ивановзъ*. Кол. Рег. Николай Кирилловичъ *Эржіу*, Тит. Сов. Иванъ Ивановичъ *Семирадовзъ*, Кол. Сек. Василій Зоиць *Коцовскій*, Дѣйств. Студ. Иванъ Ивановичъ *Эржіу*, отст. Штабсъ-Капитанъ Егоръ Ивановичъ *Семирадовзъ*, купеч. сынъ Егоръ Александровичъ *Бакалзъ*, Кол. Сов. Алексѣй Константиновичъ *Доброграевзъ*, Штабсъ-Капитанъ Александръ Алексѣевичъ *Банковскій*, Надв. Сов. Петръ Кирилловичъ *Порторескулзъ*, Губ. Секр. Николай Александровичъ *Бакалзъ*, Кол. Секр. Николай Семеновичъ *Журьяри*, дворянинъ Василій Спиридоновичъ *Горе*, дворян. Петръ Николаевичъ *Демн*, врачъ Василій Петровичъ *Кожухаревзъ*.

Секретарь, Колл. Регист. Николай Константиновичъ *Хомицкій*.

## Судебные Пристава:

1-го участка, дворянинъ Иванъ Ивановичъ *Живалло*, въ г. Сорокахъ.

2-го участка, (И. д.) Губ. Секр. Михайлъ Александровичъ *Сырбулзъ*, въ м. Атакахъ.

3-го участка, Кол. Рег. Матвѣй Федоровичъ *Дороганзъ*, въ с. Котюжанахъ.

## Управление Уѣзднаго Военскаго Начальника.

Уѣздный Военскій Начальникъ, Маіоръ Владиміръ Степановичъ *Бѣльскій*.

## ЯССКІЙ УѢЗДЪ.

Ясскій Уѣздный Предводитель Дворянства, Губ. Секр. Иванъ Егоровичъ *Бибери*.

### Сорокско-Ясская Окружная Дворянская Опека.

Предсѣдатель, Ясскій Уѣздный Предводитель дворянства.

Засѣдатели: Кол. Асс. Василій Спиридоновичъ *Горе*, Кол. Секр. Михаилъ Егоровичъ *Станевичъ*.

Письмоводитель, Коллеж. Секр. Григорій Ивановичъ *Щука*.

### Уѣздное по крестьянскимъ дѣламъ

#### Присутствіе.

Предсѣдатель, Ясскій Уѣздный Предводитель Дворянства.

Непремѣнный членъ, отставной Капитанъ Григорій Викентьевичъ *Ольшевскій*.

Члены: Уѣздный Исправникъ, Предсѣдатель Уѣздной Земской Управы.

И. д. Секретаря, Коллеж. Секр. Григорій Ивановичъ *Щука*.

### Уѣздное по воинской повинности

#### Присутствіе.

Предсѣдатель, Уѣздный Предводитель дворянства.

Члены: Уѣздный Воинскій Начальникъ, Уѣздный Исправникъ, Членъ Уѣздной Земской Управы Губер. Секр. Иванъ Егоровичъ *Станевичъ*.

### Уѣздное Полицейское Управленіе.

Уѣздный Исправникъ, отставной Поручикъ Василій Авдреевичъ *Черятинъ*.

Помощникъ его, Поручикъ Александръ Николаевичъ *Павловскій*.

Непремѣнный Засѣдатель, дворянинъ Леонидъ Ивановичъ *Феопа*.

И. д. Секретаря, Губер. Секр. Евсеvй Ивановичъ *Долво-Добровольскій*.

Смотритель тюремнаго замка, отставной. Поручикъ Николай Дмитриевичъ *Дмитрiевъ*.

#### Становые Пристава:

1-го стана, Губ. Секр. Николай Ивановичъ *Карвовскій*, въ Фалештахъ.

2-го стана, Колл. Асс. Василій Гавриловичъ *Зыковъ*, въ м. Рышкановкѣ.

3-го стана, Тит. Сов. Александръ Григорьевичъ *Вырабовъ*, въ м. Скулянахъ.

Полицейскій Надзиратель, Кол. Рег. Юсифъ Ивановичъ *Попель*.

Столоначальники: Коллеж. Секр. Патрикій Фотьевичъ *Попа*, нем. чина Николай Васильевичъ *Погоновъ*.

Регистраторъ Михаилъ Константиновичъ *Опиловъ*.

Городовой врачъ, Кол. Совѣт. Самуилъ Исааковичъ *Кенишауъ*.

Уѣздный врачъ, Коллеж. Сов. Яковъ Львовичъ *Пинкензонъ*.

#### Уѣздная Земская Управа.

Предсѣдатель, Дѣйств. Студентъ Павелъ Петровичъ *Кузьминскій*.

Члены: Губерн. Секр. Иванъ Егоровичъ *Станевичъ* и отставной Поручикъ Иванъ Константиновичъ *Бузня*.

#### Земскіе врачи:

Коллеж. Сов. Владиміръ Васильевичъ *Горлевъ*, въ г. Бѣльцахъ.

Коллеж. Совѣт. Яковъ Львовичъ *Пинкензонъ*, въ гор. Бѣльцахъ.

Тит. Сов. Самуилъ Борисовичъ *Болуславскій*, въ м. Рышкановкѣ.

Тит. Сов. Болеславъ Васильевичъ *Балинскій*, въ м. Фолештахъ.

Титул. Совѣт. Левъ Марковичъ *Кременецкій*, въ сел. Унгенахъ.

Каликсъ Петровичъ *Павловскій*, въ м. Корнештахъ.

Василій Васильевичъ *Горяззъ*, въ с. Глодянахъ.

---

### Бѣльцкое Городовое Упрощенное Управленіе.

Бѣльцкій Городовой Староста, Кол. Асс. Владиміръ Иановичъ *Котовъ*.

Помощники его:

Отъ купцовъ, мѣщан. Соломонъ Іосифовичъ *Бабичъ*.

Отъ мѣщанъ, мѣщан. Георгій Гавриловичъ *Чержулъ*.

---

### Уѣздное Казначейство.

Казначей, Кол. Сов. Платонъ Тимофеевичъ *Порицкій*.

---

### Бѣльцкая телеграфная станція.

Начальникъ станціи, Губ. Сек. Эдуардъ Августовичъ *Пломанъ*.

---

### Бѣльцкая Уѣздная Почтовая Контора.

Почтмейстеръ, Надвор. Совѣт. Бернардь Степановичъ *Тарчинскій*.

Помощникъ его, Колл. Рег. Петръ Трофимовичъ *Литинскій*.

---



## Унгенская Пограничная Почтовая Контора.

Почтмейстеръ, Коллежскій Ассесоръ Павелъ Андреевичъ *Плашко*.

Помощникъ его, неимѣющій чина Василій Ивановичъ *Тромбецкій*.

## Скулянское Почтовое Отдѣленіе.

Пріемщикъ, Титулярный Совѣтникъ Константинъ Степановичъ *Чеботаревъ*.

## Уѣздный Училищный Совѣтъ.

Предсѣдатель, Уѣздный Предводитель Дворянства.

Члены: Инспекторъ народныхъ училищъ Кол. Асс. Дмитрій Прокофьевичъ *Тіуновъ*, Протоіерей Николай *Крицкій*, отст. Поручикъ Василій Андреевичъ *Чернятинъ*, Тит. Сов. Иванъ Антоновичъ *Марандичъ*, Кол. Ас. Александръ Константиновичъ *Бодеско*, дворянинъ Николай Васильевичъ *Леонардъ*.

## Бѣльцкое уѣздное училище.

Почетный Смотритель, Кол. Ассес. Александръ Константиновичъ *Бодеско*.

Штатный Смотритель, Тит. Сов. Иванъ Антоновичъ *Марандичъ*.

Законоучитель, Протоіерей Николай *Крицкій*.

Учители: рускаго языка Губ. Секр. Василій Саввичъ *Арсеновичъ*, арифметики и геометріи—Колл. Секр. Павелъ Ивановичъ *Арендаревъ*, И. д. учит. исторіи и географіи Алексѣй Пантелеймоновичъ *Власовъ*.

Врачъ, Кол. Сов. Самуилъ Псааковичъ *Кенишанцъ*.

## Ясскій Судебно-Мировой Округъ,

### Участковые Мировые Судьи:

1-го участка, Игнатій Ивановичъ *Туржаскій* (онъ же и Непремѣнный Членъ Съезда), въ г. Бѣльцахъ.

2-го участка, Дѣйств. Студ. Егоръ Васильевичъ *Барбовскій*, въ г. Бѣльцахъ.

3-го участка, отст. Подполковникъ Онуфрій Ивановичъ *Митрофановъ*, въ с. Братушенахъ.

4-го участка, Дѣйствит. Студ. Дмитрій Ивановичъ *Спояло*, въ м. Фолештахъ.

5-го участка, Дѣйствит. Студ. Егоръ Афанасьевичъ *Мелеш*, въ с. Пырлицѣ.

6-го участка, Дѣйствит. Студ. Василій Кипріяновичъ *Ящинскій*, въ с. Гиличанахъ.

### Почетные Мировые Судьи:

Колл. Сов. Кирьякъ Васильевичъ *Леонардъ*, отставн. Поручикъ Василій Егоровичъ *Калмуцкій*, Тит. Сов. Болеславъ Васильевичъ *Балинскій*, отст. Капитанъ Петръ Васильевичъ *Кузьминскій*, дворянинъ Георгій Дмитриевичъ *Бантышъ*, отст. Капитанъ Григорій Викентьевичъ *Ольшевскій*, дворянинъ Аристидъ Степановичъ *Кассо*, Дѣйствит. Студ. Владиміръ Егоровичъ *Дило*, дворян. Николай Степановичъ *Кассо*, дворян. Иванъ Егоровичъ *Бибери*.

### Канцелярія Съезда:

(И. д.) Секретарь, Коллеж. Рег. Евгений Васильевичъ *Барбовскій*.

(И. д.) Помощникъ его, дворян. Александръ Ивановичъ *Александровичъ*.

### Судебные Пристава:

Титул. Сов. Кириллъ Лукичъ *Бржостовскій*, въ гор. Бѣльцахъ.

(И. д.) Дворянинъ Павелъ Константиновичъ *Диогениди*, въ м. Фолештахъ.

## Управление Уѣзднаго Военскаго Начальника.

Уѣздный Военскій Начальникъ, Маіоръ Иванъ Киряловичъ *Василенко*.

---

## ХОТИНСКІЙ УѢЗДЪ.

Хотинскій Уѣздный Предводитель дворянства, Коллеж. Регист. Михаилъ Ивановичъ *Крупенскій*.

---

## Хотинская Дворянская Опека.

Предсѣдатель, Уѣздный Предводитель дворянства.

Члены: Штабъ-Ротмистръ Михаилъ Егоровичъ *Александрри*, Кол. Секр. Херимонъ Егоровичъ *Стамати*.

Письмоводитель, Кол. Рег. Ксенофонтъ Севериновичъ *Дорогольскій*.

---

## Уѣздное по крестьянскимъ дѣламъ Присутствіе.

Предсѣдатель, Уѣздный Предводитель дворянства.

Члены: Уѣздный Исправникъ, Предсѣдатель Уѣздной Земской Управы, Почет. Мир. Судья Губ. Секр. Титъ Осиповичъ *Куликовскій*.

Непремѣнный Членъ Присутствія, дворянинъ Василій Константиновичъ *Тушинскій*.

---

## Уѣздное по военной повинности Присутствіе.

Предсѣдатель, Уѣздный Предводитель дворянства.

Члены: Уѣздный Военскій Начальникъ, Уѣздный Исправникъ, Членъ Уѣздной Земской Управы, отставной Штабъ-Капитанъ Николай Константиновичъ *Талпа*.

---

## Уѣздное Полицейское Управленіе.

Уѣздный Исправникъ, Штабъ-Ротмистръ Федоръ Григорьевичъ *Кузнецовъ*

Помощникъ его, Надвор. Совѣтн. Косма Матвѣевичъ *Чубаровъ*.

Секретарь, Кол. Рег. Николай Антоновичъ *Кржизжановскій*.

Непрѣмѣнный Засѣдатель, Тит. Сов. Елисей Семеновичъ *Коропачинскій*.

### Становые Пристава:

1-го стана, Колл. Асс. Григорій Ивановичъ *Годлевскій*, въ м. Новоселицѣ.

2-го стана, Тит. Сов. Александръ Андреевичъ *Черятинъ*, въ м. Лицканахъ.

3-го стана, неимѣющій чина Евлампій Владиміровичъ *Кисляковскій*, въ м. Бричанахъ.

### Полицейскіе Надзиратели:

1-й части г. Хотина, неим. чина Владиміръ Леопольдовичъ *Лисицкій*.

2-й части г. Хотина, неим. чина Пифонтъ Андреевичъ *Короповъ*.

Смотритель тюремнаго замка, Губер. Секр. Гавріилъ Осиповичъ *Богдановичъ*.

### Столсначальники:

Гражданскаго стола, неим. чина Иванъ Федотовичъ *Фигурскій*.

Уголовнаго стола, неим. чина Евстигней Венедиктовичъ *Васиневскій*.

Регистраторъ, Кол. Секр. Илья Васильевичъ *Стемпковскій*

Уѣздный врачъ, Коллеж. Сов. Иванъ Ивановичъ *Шиманскій*, въ г. Хотинѣ.

Городовой врачъ, неимѣющ. чина Осипъ Осиповичъ *Заруцкій*.



### Уѣздная Земская Управа.

Предсѣдатель Управы, дворянинъ Егоръ Львовичъ *Лисовскій*.

Члены: дворянинъ Петръ Павловичъ *Долинскій*, дворян. Николай Константиновичъ *Талпа*, поселянинъ Яковъ Федоровичъ *Кречунъ*.

Бухгалтеръ, Надв. Сов. Иванъ Антоновичъ *Горданъ*.

### Хотинская Городская Управа.

Городской Голова, Надворн. Сов. Илья Михайловичъ *Черкезъ*.

Члены: Штабъ-Ротмистръ Михаилъ Егоровичъ *Александри*, Губ. Секр. Михаилъ Яковлевичъ *Яворскій*, мѣщ. Хаимъ-Гершъ Менделевичъ *Трахтенбергъ*.

Секретарь, Губ. Секр. Теофиль Антоновичъ *Куницкій*.

### Уѣздное Казначейство.

Казначей, Надвор. Совѣт. Филиппъ Францовичъ *Богуславскій*.

### Телеграфныя Станціи.

Бричанская:

Начальникъ станціи, Тит. Сов. Петръ Порфирьевичъ *Михайловъ*.

Единецкая:

Начальникъ станціи, Губ. Секр. Николай Егоровичъ *Жельзко*.

### Уѣздная Почтовая Контора.

Почтмейстеръ, Титул. Совѣт. Филимонъ Захарьевичъ *Петровъ*.

Помощникъ его, Коллеж. Рег. Степанъ Константиновичъ *Белловскій*.

---

### Новоселицкая Пограничная Почтовая Контора.

Почтмейстеръ, Титулярный Совѣтникъ Василій Степановичъ *Стефановичъ*.

---

### Уѣздный Училищный Совѣтъ.

Предсѣдатель, Уѣздный Предводитель дворянства.

Члены: Инспекторъ народныхъ училищъ, сост. въ VI кл. Францъ Францовичъ *Миллеръ*, дворян. Левъ Михайловичъ *Гаевскій*, Протоіерей Кириакъ *Топаловъ*, Колл. Асс. Константинъ Федоровичъ *Булатовичъ*, двор. Николай Львовичъ *Лисовскій*, Губ. Секр. Егоръ Ѳедоровичъ *Булатовичъ*.

---

### Хотинское уѣздное училище.

Почетный Смотритель, Кол. Асс. Илья Михайловичъ *Черкезъ*.

Штатный Смотритель, Кол. Асс. Константинъ Ѳедоровичъ *Булатовичъ*.

Законоучитель, Протоіерей Кириакъ *Топаловъ*.

Учители: русскаго языка, Губерн. Секр. Никифоръ Андреевичъ *Золотухинъ*, ариѳметики и геометріи, Коллеж. Секр. Игнатій Лонгиновичъ *Ревусъ*, исторіи и географіи, Кол. Секр. Михайлъ Епифановичъ *Лукьяновъ*, чистописанія и черченія, Губ. Секр. Егоръ Ѳедоровичъ *Булатовичъ*.

Врачъ *Заруцкій*.

---

### Хотинскій Судебно-Мировой Округъ.

Участковые Мировые Судьи:

1-го участка (И. д.), Почет. Мир. Судья Константинъ Эммануиловичъ *Кондакъ*, въ г. Хотинъ.

2-го участка, Штабсъ-Капитанъ Людвигъ Александровичъ *Гзель*, въ г. Хотинѣ.

3-го участка, дворянинъ Викторъ Егоровичъ *Лазо*, въ г. Хотинѣ.

4-го участка, Колл. Асс. Константинъ Эммануиловичъ *Дарій*, въ м. Новоселицѣ.

5-го участка, дворянинъ Эммануилъ Ивановичъ *Филлдоръ*, въ м. Бричанахъ.

6-го участка, дворянинъ Михаилъ Николаевичъ *Стамо*, въ м. Единцахъ.

7-го участка, Губ. Секр. Ахиллесъ Карловичъ *Пясецкій*, въ м. Секурянахъ.

#### Почетные Мировые Судьи:

Дворянинъ Михаилъ Николаевичъ *Крупенскій*, Поручикъ Николай Львовичъ *Лисовскій*, Губ. Секр. Николай Николаевичъ *Гафенко*, Колеж. Сов. Федоръ Ивановичъ *Казиміръ*, Полковникъ Александръ Петровичъ *Лишинъ*, Стат. Сов. Камеръ - Юнкеръ Двора Его Величества Николай Матвѣевичъ *Крупенскій*, Колл. Секр. Илья Михайловичъ *Черкезъ*, дворянинъ Федоръ Федоровичъ *Казиміръ*, дворянинъ Александръ Федоровичъ *Казиміръ*, Подполковникъ Егоръ Васильевичъ *Мартосъ*, Надвор. Сов. Николай Захарьевичъ *Стамо*, Стат. Сов. Иванъ Львовичъ *Лисовскій*, Колл. Рег. Николай Христофоровичъ *Червенводали*, дворянинъ Фердинандъ Людвиговичъ *Немитцъ*, дворянинъ Михаилъ Константиновичъ *Стамати*, дворянинъ Константинъ Эммануиловичъ *Кондакъ*.

#### Канцелярія Съезда:

Предсѣдатель, Губерн. Секр. Титъ Осиповичъ *Булковскій*.

Непремѣнный Членъ, Губер. Секр. Осипъ Осиповичъ *Фишеръ*.

И. д. Секретаря, Андрей Францовичъ *Ржепинскій*.

И. д. Помощника Секретаря, Пларіонъ Федоровичъ *Богуцкій*.

Архивариусъ (въ должности Помощника Секретаря), Хрисанфъ Дементьевичъ *Шостацкій*.

## Судебные Простава:

Штабсъ-Капитанъ Мечиславъ Осиповичъ *Малецкій*,  
въ г. Хотинѣ

Почети. Гражд. Семенъ Федоровичъ *Врублевскій*, въ  
мѣст. Бричанахъ.

## Частные повѣренные при Създѣ:

Дворянинъ Геврихъ Ивановичъ *Лавинскій*, Кол. Сек.  
Александръ Герасимовичъ *Версейскій*, мѣщ. Израиль Ну-  
сиповичъ *Тютинманъ*, мѣщ. Давидъ Соломоновичъ *Голь-  
денбергъ*, дворян. Эдуардъ Ивановичъ *Шиманскій*, мѣщан.  
Хаимъ Шліомовичъ *Дайчъ*, дворян. Фаустинъ Карловичъ  
*Кржижановскій*.

## Управление Уѣзднаго Военскаго Начальника.

Уѣздный Военскій Начальникъ, Полковникъ Викентій  
Николаевичъ *Омельяновичъ*.

## БЕНДЕРСКІЙ УѢЗДЪ.

Бендеро-Аккерманскій Окружный Предводитель Дво-  
рянства, Кол. Асс. Егоръ Николаевичъ *Доничъ*.

Уѣздное по крестьянскимъ дѣламъ  
Присутствіе.

Предсѣдатель, Окружный Предводитель Дворянства.

Члены: Непремѣнный—Кол. Сов. Константинъ Гри-  
горьевичъ *Гросъ*, Уѣздный Исправникъ, Предсѣдатель Уѣзд-  
ной Земской Управы, Почет. Мир. Судья Князь Григорій  
Евгеньевичъ *Гагаринъ-Стурдза*.

Секретарь, Надвор. Совѣты. Александръ Николаевичъ  
*Козыревъ*.



## Уѣздное по воинской повинности Присутствіе.

Предсѣдатель, Окружный Предводитель дворянства.

Члены: Уѣздный Воинскій Начальникъ, Уѣздный Исправникъ, Членъ Уѣздной Земской Управы Михаилъ Константиновичъ *Зоти*.

Завѣдывающій дѣлопроизводствомъ, Надв. Сов. Александръ Николаевичъ *Козыревъ*.

## Уѣздное Полицейское Управленіе.

Уѣздный Исправникъ, Кол. Секр. Иванъ Семеновичъ *Драгутинъ*.

Помощникъ его, Надв. Сов. Степанъ Васильевичъ *Байданъ*.

Непремѣнный Засѣдатель, Губ. Секр. Іустинъ Ставрикіевичъ *Меріакри*.

И. д. Секретаря, Колл. Рег. Хрисанфъ Никодимовичъ *Башкевичъ*.

Столоначальники: Кол. Секр. Константинъ Андреевичъ *Переверзевъ*, оберъ-офицерскій сынъ Лаврентій Павловичъ *Драгутинъ*.

Регистраторъ, Коллеж. Рег. Александръ Георгіевичъ *Биволъ*.

Полицейскій Прпставъ, Тит. Сов. Іоаникій Ивановичъ *Гидиримъ-Новгородскій*.

Помощники его: Козьма Егоровичъ *Раковица* и дворянинъ Николай Константиновичъ *Соловкинъ*.

### Становые Пристава:

1-го стана, Титул. Сов. Пантелеймонъ Александровичъ *Мутлинъ*, въ с. Пугой.

2-го стана, Тит. Сов. Иванъ Андреевичъ *Долнискій*, въ м. Каушанахъ.

3-го стана, Коллеж. Асс. Константинъ Григорьевичъ *Яновскій*, въ с. Комратъ.

Смотритель тюремнаго замка, Капитанъ Яковъ Андреевичъ *Накрапъ*.

### Уѣздная Земская Управа.

Предсѣдатель, Коллеж. Секрет. Флоръ Михайловичъ *Ржондковскій*.

Члены: Титул. Совѣт. Григорій Ивановичъ *Хаджи-Маркаровъ*, Кишин. куп. Михаилъ Константиновичъ *Зоти*.

Земскіе врачѣ:

1-го участка, лекаръ Петръ Филимоновичъ *Хршановскій*, въ с. Болбокахъ.

2-го участка, лекаръ Сигизмундъ Осиповичъ *Янушевскій*, въ м. Манзырѣ.

3-го участка, лекаръ Іоachimъ Осиповичъ *Снитовскій*, въ с. Комратъ.

Земскій ветеринарный врачъ, Александръ Андреевичъ *Губинъ*.

### Бендерская Городская Управа.

Городской Голова, Губерн. Секр. Акимъ Антиповичъ *Гилюкишковъ*.

Члены: мѣщан. Георгій Ивановичъ *Ульяновъ*, мѣщ. Иванъ Кирилловичъ *Ръзановъ*, купецъ 2-й гильдіи, Мошко Іосевичъ *Натензонъ*.

Секретарь Кол. Секр. Иванъ Семеновичъ *Яворскій*.

### Бендерскій Городовой Сиротскій Судъ.

Предсѣдатель — Городской Голова.

Члены: мѣщ. Лаврентій Яковлевичъ *Куракинъ*, мѣщ. Нойхъ Элевичъ *Димонтъ*,

Письмоводитель, Кол. Секр. Андрей Карповичъ *Косткевичъ*.

### Уѣздное Казначейство.

Уѣздный Казначей, Колл. Сов. Яковъ Михайловичъ  
*Сухино.*

---

### Телеграфныя станціи.

Бендерская:

Начальникъ станціи, Падвор. Сов. Константинъ Дми-  
тріевичъ *Русановъ.*

Гура-Галбинская:

Начальникъ станціи, Кол. Секр. Николай Петровичъ  
*Липинъ.*

Комратская:

Начальникъ станціи, И. д. неим. чина Павелъ Хри-  
стіановичъ *Мебусъ.*

Тарутинская:

Начальникъ станціи, И. д. неимѣющей чина Макси-  
милянъ Михайловичъ *Компанскій.*

---

### Уѣздная Почтовая Контора.

Почтмейстеръ, Коллежск. Секрет. Федоръ Федоровичъ  
*Савченко-Осмоловскій.*

---

### Комратское почтовое отдѣленіе.

Приемщикъ, неимѣющей чина Апполинарій Іосифовичъ  
*Поляскій.*

---

### Уѣздный Училищный Совѣтъ.

Предсѣдатель, Окружный Предводитель дворянства.

Члены: Инспекторъ народныхъ училищъ, Колл. Асс.  
Владиміръ Николаевичъ *Блѣый*, Священникъ Алексѣй

*Балцатеско*, Коллеж. Сов. Григорій Петровичъ *Боржислз*,  
Губер. Секр. Константинъ Юліевичъ *Жебровскій*, Губерн.  
Секр. Алексѣй Николаевичъ *Діанз*, Михайлъ Константино-  
вичъ *Зоти*.

### Бендерское уѣздное училище.

Почетный Смотритель, Бѣльцкій 2-й гильдіи купецъ  
Николай Константиновичъ *Миклосз*.

Штатный Смотритель, Кол. Сов. Григорій Петровичъ  
*Боржислз*.

Законоучитель, Священникъ Александръ *Балцатеско*.

Учители: русскаго языка, сост. въ XII кл. Николай  
Гавриловичъ *Василевскій*, ариѳметики и геометріи, Кол. Ас.  
Панфилъ Егоровичъ *Горосз*, исторіи и географіи, сост. въ  
XII классѣ, Антонъ *Левицкій*, чистописанія и черченія,  
сост. въ XIV классѣ Николай Николаевичъ *Еремьевз*.

Врачъ, Давидъ Леонтьевичъ *Городецкій*.

### Бендерская женская прогимназія.

Предсѣдатель Педагогическаго Совѣта, Колл. Совѣтн.  
Григорій Петровичъ *Боржислз* (онъ же преподаватель  
арифметики).

Начальница Прогимназіи, жена Стат. Сов. Елисавета  
Степановна *Лоранз*.

Законоучитель, Священникъ Александръ Васильевичъ  
*Балцатеско*.

Учители: русскаго языка, сост. въ XII кл. Николай  
Гавриловичъ *Василевскій*, искусствъ, сост. въ XIV классѣ  
Николай Николаевичъ *Еремьевз*, пѣнія, Трофимъ Александр-  
овичъ *Кольцовз*.

Учительницы: географіи, исторіи и минералогіи, Ма-  
рія Гавриловна *Мокіевская*, французскаго языка Елиса-  
вета Николаевна *Вериновская*, руководѣлія Софія Николаев-  
на *Рыковская*.



Учительница приготовительнаго класса Анастасія Федоровна *Леонтовичъ*.

Надзирательница, Надежда Яковлевна *Тараповская*.

Врачъ, Тит. Сов. Всеволодъ Петровичъ *Лысенко*.

### Бендерскій Судебно-Мировой Округъ.

Предсѣдатель Съѣзда, дворянинъ Степанъ Ивановичъ *Ралли* (онъ же Почет. Мир. Судья).

#### Участковые Мировые Судьи:

1-го участка, Губери. Секр. Константинъ Юліевичъ *Жебровскій* (онъ же Непремѣнный Членъ Съѣзда), въ гор. Бендерахъ.

2-го участка, дворянинъ Александръ Александровичъ *Эрленвейнъ*, въ г. Бендерахъ.

3-го участка, Губер. Секр. Константинъ Федоровичъ *Драгомиръ*, въ с. Бульбокахъ.

4-го участка, отставной Ротмистръ Александръ Викентьевичъ *Лентовскій*, въ м. Манзырь.

5-го участка, Губери. Секрет. Алексѣй Николаевичъ *Діанъ*, въ м. Чимишлии.

#### Почетные Мировые Судьи:

Кол. Сов. Константинъ Григорьевичъ *Гросу*, Кол. Ас. Егоръ Николаевичъ *Доничъ*, Кол. Ас. Степанъ Ивановичъ *Дунка*, Кишин. купецъ Михаилъ Константиновичъ *Зоти*, Дѣйств. Стат. Сов. Федоръ Федоровичъ *Ивановъ*, Кол. Сек. въ званіи Камеръ-Юнкера Двора Его Величества, Николай Егоровичъ *Катаржи*, Кол. Асс. Федоръ Федоровичъ *Крупенскій*, Дѣйств. Студ. Петръ Ивановичъ *Ламбровичъ*, отставн. гвардіи поручикъ Альвинъ Густавовичъ *Лерхе*, отставн. Генераль-Лейтенантъ Евгений Михайловичъ *Поисъ*, Коллеж. Секр. Флоръ Михайловичъ *Ржондковскій*, Дѣйств. Стат. Сов. Баронъ Дмитрій Федоровичъ *Стуартъ*, Титул. Совѣт. Григорій Ивановичъ *Хаджи-Маркаровъ*, Губ. Сек. Левъ Карловичъ *Яновскій*, Надвори. Сов. Князь Григорій Евгеньевичъ *Гагаринъ-Стурдза*.

## Канцелярія Създа:

Секретарь Александръ Николаевичъ *Швыдковскій*.  
Помощникъ его Владимиръ Георгиевичъ *Ульяновъ*.

## Судебные Пристава:

Отставной Капитанъ Василий Аполлоновичъ *Власенко*,  
въ г. Бендерахъ.

Дворянинъ Николай Константиновичъ *Мизъвичъ*, въ  
м. Каушанахъ.

Иванъ Антоновичъ *Боршъ*, въ м. Чимишлин.

## Управление Уѣзднаго Военскаго Начальника.

Уѣздный Военскій Начальникъ, Полковникъ Вильгельмъ  
Фердинандовичъ *Вольскій*.

## АККЕРМАНСКІЙ УѢЗДЪ.

Бендеро-Аккерманскій Окружный Предводитель дво-  
рянства, Кол. Асс. Егоръ Николаевичъ *Доничъ*.

## Уѣздное по крестьянскимъ дѣламъ

## Присутствіе.

Предсѣдатель, Окружный Предводитель дворянства.

Непремѣнный членъ, Колл. Асс. Егоръ Онисимовичъ  
*Доника-Йордакеско*.

Члены: Почет. Мир. Судья Эдуардъ Ивановичъ *Гоф-  
манъ*, Уѣздный Исправникъ, Предсѣдатель Уѣздной Зем-  
ской Управы.

Секретарь, Ѳедоръ Степановичъ *Склярескій*.

## Уѣздное по воинской повинности Присутствіе.

Предсѣдатель — отставной маіоръ Отто Федоровичъ *Мерманъ*.

Члены: Уѣздный Исправникъ, Уѣздный Воинскій Начальникъ и поселянинъ-собственникъ Михаилъ Агеевичъ *Малина*.

## Аккерманское Городовое Полицейское Управленіе.

Полиціймейстеръ, Надв. Сов. Константинъ Николаевичъ *Жолтановскій*.

Секретарь, Титул. Совѣт. Емельянъ Ивановичъ *Крайвановичъ*.

Городовой Приставъ, Колл. Асс. Иванъ Михайловичъ *Романи*.

Помощники его: Титул. Сов. Станиславъ Осиповичъ *Радзювскій*, Кол. Секр. Георгій Федоровичъ *Чевдаръ*, вейм. чина Николай Ивановичъ *Яворскій*, Колл. Рег. Хрисанфъ Ивановичъ *Башкевичъ*.

Смотритель тюремнаго замка, Губерн. Секр. Андрей Максимовичъ *Мираневичъ*.

Городовой врачъ, Коллеж. Асс. Игнатій Эразмовичъ *Грекъ*.

### Пристава посадовъ:

Шабскаго, Коллежск. Ассес. Михаилъ Львовичъ *Брамъ*.

Папушойскаго, Колл. Асс. Антонъ Онуфриевичъ *Вольскій*.

Турлакскаго, Колл. Асс. Василій Клементьевичъ *Билинскій*.

### Уѣздное Полицейское Управленіе.

Уѣздный Исправникъ, Кол. Сов. Егоръ Алексѣевичъ *Держинскій*.

Помощникъ его, Полковникъ Карлъ Осиповичъ *Скоповскій*.

Секретарь, Титул. Совѣт. Николай Филипповичъ *Коваленко*.

Столоначальники: Колл. Секр. Григорій Константиновичъ *Михайловъ*, Губернск. Секрет. Ермогенъ Андреевичъ *Сумиловъ*.

Регистраторъ, Губ. Секр. Иванъ Львовичъ *Афельевъ*.

#### Становые Пристава:

1-го стана, Колл. Асс. Аристархъ Петровичъ *Гашиинскій*, въ с. Волонтировкѣ.

2-го стана, Кол. Секр. Егоръ Степановичъ *Сандуца*, въ м. Байрамчѣ.

3-го стана, Колл. Асс. Николай Андреевичъ *Кобзаревъ*, въ с. Тарутино.

### Уѣздная Земская Управа.

Предсѣдатель, отставной Маіоръ Отто Федоровичъ *Мерманъ*.

Члены: поселяне-собственники — Михаилъ Агеевичъ *Малина*, Михаилъ Ивановичъ *Вагнеръ*, Василій Ивановичъ *Кириенко*, Готфридъ Ивановичъ *Гегеръ*.

Секретарь, мѣщанинъ Иванъ Діомидовичъ *Ратушенко*.

Бухгалтеръ, Коллеж. Рег. Еммануилъ Григорьевичъ *Васильевъ*.

#### Врачи:

Коллеж. Сов. Антонъ Петровичъ *Калюжницъ*, въ гор. Аккерманѣ.

Николай Ивановичъ *Гринеръ*, въ с. Саратѣ.

Иванъ Ивановичъ *Бартенева*, въ с. Кубевѣ.



Борисъ Абрамовичъ *Чудновскій*, въ м. Волонтировкѣ.

Семень Степановичъ *Макаренко*, въ м. Тарутино.

Надзиратель Аккерманскаго Арестнаго дома, оберъ-офицерскій сынъ Тимофей Павловичъ *Каменскій*.

Ветеринарный врачъ, Кол. Секр. Дмитрій Сергѣевичъ *Юрьевъ*, въ г. Аккерманѣ.

### Аккерманская Городская Управа.

Городской Голова, Аккерманскій 2-й гильдіи купецъ Мильтіадъ Павловичъ *Мутафоло*.

Члены: Губ. Секр. Николай Афанасьевичъ *Балласъ*, отставн. Маіоръ Илья Федоровичъ *Сурицъ*.

Секретарь, Титул. Совѣтн. Демосѣенъ Кирьяковичъ *Анастасьевъ*.

### Аккерманскій Городовой Сиротскій Судъ.

И. д. Предсѣдателя, Аккерм. мѣщ. Николай Дмитриевичъ *Стафидовъ*.

Члены: Аккерманскіе мѣщане—Василій Мироновичъ *Деревенко*, Стаматій Юрьевичъ *Афендуловъ*.

Письмоводитель, отстав. сотникъ Василій Климентьевичъ *Кальневъ*.

### Аккерманская Общая Ремесленная Управа.

Ремесленный Голова, 2-й гильдіи купецъ Иванъ Марковичъ *Железняковъ*.

Старшины цеховъ:

Чисто-сапожнаго—Аккерм. мѣщ. Феодосій Андреевичъ *Максимовъ*.

Русско-сапожнаго—Аккерман. мѣщ. Матвѣй Дмитриевичъ *Рыбальченко*.

Столярнаго — Аккерман. мѣщ. Дмитрій Платоновичъ  
*Макаровъ*

Кузнечнаго — Аккерм. мѣщ. Пимень Степановичъ *Воробьевъ*.

Бондарнаго — Аккерман. мѣщан. Леонтій Никитичъ  
*Пащенко*.

Русско-портняжескаго — отставн. фельдфеб. Александръ  
Лукичъ *Лукинъ*.

Цирульнаго — Аккерман. мѣщан. Артемъ Карповичъ  
*Сакмаловъ*.

Кровельно-красильнаго — Аккерм. мѣщ. Федоръ Исае-  
вичъ *Соколовъ*.

Еврейско-портняжескаго — Аккерм. мѣщ. Лейба Хаи-  
мовъ *Сливакъ*.

Кушнирнаго — Аккерм. мѣщ. Максимъ *Ковалевъ*.

Письмоводитель, потомств. почет. гражд. Петръ Гри-  
горьевичъ *Черноморченко*.

## Посадскія Управы.

### Папушойская.

Посадскій Голова, мѣщ. посада Папушой Алексѣй  
Федоровичъ *Чебаненко*.

Члены: мѣщане посада Папушой — Иванъ Григорье-  
вичъ *Мостовой*, Романъ Васильевичъ *Крижановскій*.

Секретарь Дмитрій Ивановичъ *Бодрожанъ*.

### Шабская.

Посадскій Голова, Бородинскій поселянинъ собствен-  
никъ Готфридъ Ивановичъ *Гегеръ*.

Членъ-казначей, Шабскій мѣщ. Тимофей Ивановичъ  
*Кобзаренко*.

Членъ по хозяйственной части, Шабскій мѣщанинъ  
Павелъ Ивановичъ *Мельниченко*.

И. д. Секретаря, Аккерм. мѣщ. Степанъ Кирьяковичъ  
*Чепче*.

## ТУРЛАКСКАЯ.

Посадскій Голова, Турлакскій мѣщ. Дмитрій Егоровичъ *Клименко*.

Членъ Управы, Турлакскій мѣщ. Семень Саввовичъ *Кудрявецъ*.

Секретарь, <sup>1</sup>/<sub>2</sub> отставной кандидатъ Афанасій Петровичъ *Мартыновъ*.

## УѢЗДНОЕ КАЗНАЧЕЙСТВО.

УѢЗДНЫЙ КАЗНАЧЕЙ, Кол. Сов. Спиридонъ Васильевичъ *Поповъ*.

## ТЕЛЕГРАФНЫЯ СТАНЦІИ.

## АККЕРМАНСКАЯ:

Начальникъ станціи, Кол. Рег. Константинъ Степановичъ *Скрипковскій*.

## ТАТАРБУНАРСКАЯ:

Начальникъ станціи, Колл. Секр. Петръ Федоровичъ *Петерсонъ*.

## АККЕРМАНСКАЯ УѢЗДНАЯ ПОЧТОВАЯ КОНТОРА.

Почтмейстеръ, Кол. Секр. Михаилъ Никитичъ *Холодный-Степаненко*.

Помощникъ его, неимѣющ. чина Елевферій Павловичъ *Каминскій*.

## ПОЧТОВЫЯ ОТДѢЛЕНІЯ.

## КУБЕЙСКОЕ.

Пріемщикъ, Губернскій Секретарь Николай Николаевичъ *Сологоровъ*.

## ТАТАРБУНАРСКОЕ.

Пріемщикъ (исполняющій обязанности), неимѣющій чина Яковъ Петровичъ *Бойченко*.

### УѢЗДНЫЙ УЧИЛИЩНЫЙ СОВѢТЪ.

Предсѣдатель Окружный Предводитель дворянства.

Члены: Инспекторъ народныхъ училищъ, Кол. Асс. Николай Николаевичъ *Соколовъ*, Протоіерей Григорій *Дубовиченко*, сост. въ X классъ Дмитрій Дмитриевичъ *Сухоруковъ*, Колл. Сов. Егоръ Алексѣевичъ *Держинскій*, Священникъ *Пуришкевичъ*, купецъ Готфридъ *Гееръ*, Александръ Никитичъ *Томачинскій*.

### Аккерманское городское 2-хъ классное училище.

Почетный Смотритель, потомств. почет. гражданинъ Александръ *Руссовъ*.

Завѣдывающій училищемъ, сост. въ X классъ Дмитрій Дмитриевичъ *Сухоруковъ*.

Законоучитель, Протоіерей Григорій *Дубовиченко*.

Учителя: состоящ. въ X классъ: Степанъ Дмитриевичъ *Георгиевъ*, и Давидъ *Предаевичъ*.

Преподаватель дополнительнаго курса Евгений *Софіановъ*.

Преподаватель еврейскаго закона вѣры *Крошкинъ*.

Врачъ, Кол. Асс. Фабіанъ *Гольденбергъ*.

### Аккерманская Мужская Прогимназія.

Инспекторъ, Коллеж. Сов. Эдуардъ Августовичъ *Роталеръ* (онъ же преподаетъ греческій языкъ).

Законоучитель, Священникъ Мойсей Павловичъ *Чайковскій*.

Преподаватели: русскаго языка, сост. въ VIII классъ, Евгений Андреевичъ *Андріевскій*, латинскаго языка, сост. въ VIII классъ, Иванъ Николаевичъ *Троицкій*, математики, Надв. Сов. Евгений Ивановичъ *Софіановъ*, исторіи и географіи, состоящ. въ VIII классъ Иванъ Егоровичъ *Оцель*,



нѣмецкаго языка, сост. въ VIII кл. Карлъ Христофоровичъ *Деншардтъ* (онъ же преподаетъ французскій языкъ), чистописанія и рисованія, сост. въ IX классѣ Гавріилъ Степановичъ *Степановъ*.

Приготовительнаго класса, сост. въ XII кл. Василій Филлимоновичъ *Клименко* (онъ же учитель гимнастики).

Учитель пѣнія, сост. въ X классѣ Дмитрій Дмитриевичъ *Сухоруковъ*.

И. д. помощника классныхъ наставниковъ, греческо-подданный Иванъ Дмитриевичъ *Сидери*.

Письмоводитель, Коллеж. Секр. Василій Кассіановичъ *Дубовскій*.

Врачъ, Кол. Сов. Фабианъ Іосифовичъ *Гольденбергъ*.

### Аккерманская Павловская женская прогимназія.

Почетная Попечительница, Графиня Александра Валериановна *Толстол*.

Предсѣдатель Попечительнаго Совѣта, Маіоръ въ отставкѣ Отто Федоровичъ *Мерманъ*.

#### Члены Попечительнаго Совѣта:

Потомств. почет. гражд. Петръ Степановичъ *Руссовъ*, Кол. Сек. Александръ Никитичъ *Томачинскій*, Городской Голова, купецъ Мильтіадъ Павловичъ *Мутафоло*, Миров. Судья, купеч. братъ Михаилъ Павловичъ *Мутафоло*, греческій вице-консулъ, купецъ Михаилъ Константиновичъ *Өемиллиди*, мѣщ. Иванъ Діомидовичъ *Ратушенко*.

Предсѣдатель Педагогическаго Совѣта, Коллеж. Совѣт. Эдуардъ Августовичъ *Ронталеръ*.

Начальница Прогимназіи Ольга Карловна *Фонъ-Фохтъ*.

Законоучитель, Священникъ Василій Іосифовичъ *Кочубинскій*.

Преподаватели: русскаго языка, сост. въ VIII классѣ Евгений Андреевичъ *Андріеескій*, математики, сост. въ XII классѣ Левъ Степановичъ *Сливинскій*, исторіи и географіи,

сост. въ VIII классѣ Иванъ Егоровичъ *Оцель*, естественной исторіи, Надв. Сов. Евгений Ивановичъ *Софіановъ*, нѣмецкаго языка, состоящ. въ VIII классѣ Карлъ Христіановичъ *Деншардтъ*, чистописанія и рисованія, сост. въ IX классѣ Гавріилъ Степановичъ *Степановъ*.

Учительницы: русскаго языка Екатерина Михайловна *Панафилова*, французскаго языка Юлія Павловна *Кюрто*, нѣмецкаго языка Вѣра Ивановна *Фокшъ*, руководяія Марія Богдановна *Реймерсъ*.

Приготовительнаго класса старшаго отдѣленія, Надежда Ивановна *Ратушенко*.

Приготовительнаго класса младшаго отдѣленія, Серафима Даніиловна *Троицкая*.

Испр. долж. надзирательницы Екатерина Кузьминшна *Казанцова*.

Врачъ, Кол. Сов. Антонъ Петровичъ *Каложницъ*.

### Байрамчская Учительская Семинарія.

Почетный Попечитель, Колл. Секр. Павелъ Степановичъ *Ралли*.

Директоръ, Коллеж. Секр. Николай Петровичъ *Сильсаревъ*.

Законоучитель, Священникъ Василій Васильевичъ *Михайловъ*.

Преподаватели: русскаго языка, Колл. Асс. Николай Климентьевичъ *Гордовъ*, математики и физики, Надв. Сов. Гавріилъ Евстафьевичъ *Кармазинъ*, исторіи и географіи сост. въ VIII классѣ, Василій Григорьевичъ *Гавриланъ*, пѣнія, состоящій въ XIV классѣ Авксентій Федоровичъ *Стремоуховъ*.

### Аккерманскій Судебно-Мировой Округъ.

Участковые Мировые Судьи:

1-го участка, Надвор. Совѣтн. Василій Григорьевичъ *Навроцкій* (онъ же Предсѣдатель Създа), въ г. Аккерманъ.

2-го участка, Титул. Совѣт. Фердинандъ Клавдіевичъ *Бруновскій* (онъ же Непременный Членъ Съѣзда), въ гор. Аккерманъ.

3-го участка, купеческій братъ Михаилъ Павловичъ *Мутафоло* въ с. Волонтировка.

4-го участка, Дѣйств. Студентъ Эммануилъ Ѳомичъ *Лузансовъ*, въ м. Байрамчѣ.

5-го участка, Губ. Секр. Константинъ Ѳсодосевичъ *Теутъ*, въ с. Тарутино.

#### Почетные Мировые Судьи:

Отставн. Маіоръ Отто Ѳедоровичъ *Мерманъ*, отставн. Подполковникъ Никита Андреевичъ *Томачинскій*, Надвор. Сов. Митрофанъ Васильевичъ *Пуришкевичъ*, Коллеж. Секр. Николай Николаевичъ *Скальскій*, провизоръ Нарцизъ-Леонардъ Ивановичъ *Залтскій*, Надвор. Сов. Игнатій Эразмовичъ *Грекъъ*, Титул. Сов. Михаилъ Константиновичъ *Балласъ*, Кол. Сек. Николай Григорьевичъ *Навроцкій*, Титул. Совѣт. Иванъ Яковлевичъ *Германсонъ*, Кол. Секр. Павелъ Яковлевичъ *Германсонъ*.

#### Канцелярія Съѣзда:

Секретарь, Титулярн. Совѣти. Александръ Никитичъ *Томачинскій*.

Помощникъ его, неим. чина Константинъ Николаевичъ *Самсоновъ*.

#### Судебные Пристава:

Губ. Секр. Иванъ Григорьевичъ *Петровскій*, въ гор. Аккерманъ.

Неим. чина Александръ Ивановичъ *Обреско*, въ м-бѣ Байрамчѣ.

(И. д.) сост. въ запасѣ арміи, прапорщикъ Николай Ивановичъ *Савицкій*, въ с. Тарутино.

#### Управленіе Уѣзднаго Военскаго Начальника.

Уѣздный Военскій Начальникъ, Полковникъ Василій Федоровичъ *Петровскій*.



## ИЗМАЙЛЬСКІЙ УѢЗДЪ.

Измайльское Городское Полицейское  
Управленіе.

И. д. Полиціймейстера, Титул. Сов. Михайлъ Карповичъ *Тобплевичъ*.

И. д. Секретаря, Губер. Секр. Артемій Яковлевичъ *Арутюновъ*.

## И. д. Приставовъ:

1-й части, неим. чина Владиміръ Яковлевичъ *Пашинскій*.

2-й части, Надвор. Сов. Іустинъ Михайловичъ *Павчинскій*.

3-й части, Губери. Секр. Иванъ Григорьевичъ *Ржепишевскій*.

## И. д. Помощниковъ Приставовъ:

1-й части—неим. чина Антонъ Ивановичъ *Присемцкій*, неим. чина Владиміръ Антоновичъ *Лихомскій*.

2-й части, Тит. Сов. Дмитрій Григорьевичъ *Лозинскій*, отставн. Поручикъ Константинъ Кузьмичъ *Чубаровъ*.

3-й части, Тит. Сов. Владиміръ Ивановичъ *Крайвановичъ*, отставн. Штабсъ-Капитанъ Иванъ Константиновичъ *Торашовъ*.

И. д. городского врача, Колл. Асс. Владиміръ Семеновичъ *Нерицъ*.

И. д. Смотрителя тюрьмы, Кол. Секр. Павелъ Петровичъ *Надпунъ*.

Измайльское Уѣздное Полицейское  
Управленіе.

Уѣздный Исправникъ, Кол. Сов. Василій Васильевичъ *Шульга*.



Помощникъ Исправника, Кол. Асс. Михаилъ Даниловичъ *Бялина-Бялиновичъ*.

Секретарь, неимѣющій чина Сильванъ Флоріановичъ *Лучинскій*.

Стодоначальникъ 1-го стола неим. чина Авдрей Антоновичъ *Лихомскій*. 2-го стола—вакансія.

Регистраторъ, неим. чина Александръ Антоновичъ *Лихомскій*.

Переводчикъ, неимѣющій чина Иванъ Ивановичъ *Севастьяновъ*.

#### Становые Пристава:

1-го стана, неим. чина Готфридъ Ивановичъ *Рогольскій*, въ с. Ташбунаръ.

2-го стана, Губ. Секр. Хрисанфъ Яковлевичъ *Смогоржевскій*, въ м. Леово.

3-го стана, Губ. Секр. Георгій Георгиевичъ *Краснодембскій*, въ м. Баймаклии.

4-го стана, Коллеж. Секр. Константинъ Николаевичъ *Гандрабура*, въ с. Хаджи-Абдулъ.

5-го стана, неим. чина Никита Ивановичъ *Важинскій*, въ м. Чичмъ.

Приставъ города Болграда, Надв. Сов. Иванъ Егоровичъ *Лемени-Македонъ*.

Помощники его, Колл. Асс. Петръ Михайловичъ *Левицкій*, неим. чина Николай Викторовичъ *Петржицкій*.

Секретарь, неим. чина Василій Космовичъ *Чубаровъ*.

Приставъ города Рени, Колл. Асс. Гаврилъ Гавриловичъ *Зыковъ*.

Помощники его: неим. чина Владиміръ Васильевичъ *Кощаловскій*, неим. чина Николай *Моргацкій*.

Секретарь, неим. чина Петръ Антоновичъ *Лихомскій*.

Приставъ города Килии, Тит. Сов. Евгений Петровичъ *Вукотичъ*.

Помощникъ его, неим. чина Александръ Петровичъ *Вигура*.

Секретарь, Тит. Сов. Иванъ Федосѣевичъ *Бруховскій*.

Приставъ города Кагула, Колл. Асс. Иванъ Степановичъ *Запольскій*.

Помощникъ его, нем. чина Спиридонъ Флоріановичъ *Лучинскій*.

Секретарь, Коллеж. Асс. Петръ Михайловичъ *Жолткевичъ*.

Приставъ Посада Вилково, Надв. Сов. Иванъ Федоровичъ *Щербина*.

Приставъ посада Тузлы, отставной эсаулъ Павелъ Демьяновичъ *Булакъ*.

### Измаильскій Непремѣнный Земскій Комитетъ.

И. д. Предсѣдателя, Константинъ Анастасьевичъ *Сандуловъ*.

Члены: Василій Ивановичъ *Куклинъ*, Федотъ Ивановичъ *Куклинъ*.

И. д. Секретаря Мойсей Романовичъ *Василенко*.

### Измаильская Городская Управа.

Городской Голова, потомств. почетн. гражд. Федоръ Павловичъ *Тулчиановъ*.

Помощники его: купецъ Іоакимъ Михайловичъ *Аврамовъ*, Константинъ Анастасьевичъ *Сандуловъ*.

Секретарь, Кол. Сек. Василій Егоровичъ *Коцузъ*.

Члены Комунальнаго Совѣта: Василій Михайловичъ *Филипповъ*, Іоакимъ Константиновичъ *Константиновъ*, Дмитрій Ивановичъ *Дабовскій*, Федоръ Григорьевичъ *Ефимовъ*, Исаакъ Дмитриевичъ *Карадимовъ* и Григорій Григорьевичъ *Дромашко*.

## Болградскій Непремѣнный Земскій Комитетъ.

Предсѣдатель, Федоръ Софроновичъ *Шпаковичъ*.

Члены: Георгій Николаевичъ *Князевичъ*, Степанъ Степановичъ *Бондаревъ*.

И. д. Секретаря, Иванъ Ивановичъ *Куклинъ*.

Помощникъ его, Исаакъ Спиридоновичъ *Пановъ*.

Бухгалтеръ, Григорій Дмитриевичъ *Леонтьевъ*.

Регистраторъ-Архивариусъ Семень Осиповичъ *Скульскій*.

Земскій кондукторъ, Федоръ Николаевичъ *Афлатарли*.

Смотритель шоссейныхъ дорогъ Георгій Федоровичъ *Топаловъ*.

Ветеринарный врачъ Иванъ Павловичъ *Остржиковскій*.

Врачъ земскаго госпиталя, Дмитрій Радіоневичъ *Начевъ*.

Субъ-хирургъ и смотритель госпиталя Николай Григорьевичъ *Цура*.

Земскій врачъ Андрей Васильевичъ *Макаревскій*.

Оспопрививатели: Илья *Стояновъ*, Панаіотъ *Радовъ*, Алексѣй *Калосъ*.

## Болградская Городская Управа.

Примаръ (Городской Голова), Измаильскій 2-й гильдіи купецъ Михаилъ *Радіоновъ*.

Помощникъ его, Болградскій житель Георгій Кирилловичъ *Поповъ*.

Секретарь, банцелярскій 3-го разряда Василій Михайловичъ *Малина*.

Помощникъ кассира, Болгр. жит. Николай Федоровичъ *Афлатарли*.

Браутмейстеръ, Болград. жит. Дмитрій Григорьевичъ *Мартыновъ*.

## Члены Комунальнаго Совѣта:

Болградскіе жители: Петръ Ильичъ *Фитовъ*, Иванъ Радіоновичъ *Начевъ*, Николай Ильичъ *Плиевъ*, Николай Николаевичъ *Абаджиевъ*, Иванъ Афанасьевичъ *Хаджи-Ивановъ*, Николай Николаевичъ *Болджіогло*, Василій Хаджи *Димовъ*.

Кагульскій Непремѣнный Земскій  
Комитетъ.

Предсѣдатель, кандид. правъ Дмитрій Константиновичъ *Крецунеско*.

Членъ Оома Павловичъ *Блохинъ*.

Секретарь, Емельянъ Степановичъ *Ясинскій*.

Столначальникъ (онъ же Архиваріусъ), Василій Михайловичъ *Михайлеско*.

Агентъ для ревизіи комунальныхъ кассъ Митрофанъ Ивановичъ *Тихоновъ*.

Смотритель уѣздныхъ дорогъ Николай Михайловичъ *Вирановскій*.

Кондукторъ Петръ Васильевичъ *Тихоновъ*.

## Земскіе врачи:

Кагульскаго участка Людвигъ Васильевичъ *Балинскій*.

Леовскаго участка Рувимъ *Хувинъ*.

Ветеринаръ Петръ Антоновичъ *Тереховъ*.

Фельдшера: Иванъ Егоровичъ *Кыржеу*, Семенъ Александровичъ *Поповъ*.

Фельдшерица, Вѣра Михайловна *Чубарова*.

Оспопрививатели: Израиль *Марко*, Афанасій *Веринко*.



### Кагульская Городская Управа.

Городской Голова Константинъ Христофоровичъ *Мицополь*.

Помощникъ его, Иванъ Дмитриевичъ *Бушлукъ*.

Секретарь Александръ Ивановичъ *Барановскій*.

Кассиръ Еммануилъ Ивановичъ *Петровичъ*.

Помощникъ его Касянъ Ивановичъ *Баланеско*.

Члены Комунального Совѣта:

Дмитрій Дмитриевичъ *Каравасилій*, Федоръ Ларионовичъ *Смирновъ*, Анисимъ Тимофѣевичъ *Соколовъ*, دوستу Сандовичъ *Флюштеръ*, Георгій Васильевичъ *Поповъ*.

Городовой фельдшеръ Николай Степановичъ *Ганчевскій*.

### Рениская Городская Управа.

Городской Голова (Примаръ), 2-й гильдіи купецъ Николай Дмитриевичъ *Караяногло*.

Помощникъ его, 1-й гильдіи купецъ Анастасій Дмитриевичъ *Димитриади*.

Члены Городскаго Совѣта:

2-й гильдіи купцы: Григорій Павловичъ *Пауновъ*, Константинъ Дмитриевичъ *Пахонупло*, Константинъ Павловичъ *Тетрадъ*; горожане: Эммануилъ Эммануиловичъ *Варнали*, Николай Панаіотовичъ *Краевъ* и Иванъ Васильевичъ *Копиновъ*.

Секретарь Управы, Колл. Асс. Николай Романовичъ *Долинскій*.

Помощникъ его, Василій Порфирьевичъ *Борзаковскій*.

Сборщикъ податей, горожанинъ гор. Рени Карпъ Федоровичъ *Чебановъ*.

Городской врачъ, докторъ медицины Мина Дмитриевичъ *Зантіоти*.

Городской фельдшеръ, Кол. Рег. Иванъ Клементьевичъ *Борисовъ*.

Городская акушерка, жительница гор. Рени Парасковія Георгіевна *Бозакъ*.

### Килійская Городская Управа.

Городской Голова (Прямарь), Дмитрій Егоровичъ *Борисовъ*.

Помощникъ его, Григорій Васильевичъ *Ивановъ*.

Члены Комунальнаго Совѣта:

Захарій Ѳедоровичъ *Акулай*, Василій Егоровичъ *Бостанъ*, Викуль Осиповичъ *Смирновъ*, Прокофій Васильевичъ *Корніенко*, Данилъ Игнатьевичъ *Андріановъ*, Іосифъ Михайловичъ *Чебановъ*.

Секретарь, Иванъ Александровичъ *Адлеръ*.

Регистраторъ, Александръ Ивановичъ *Мичу*.

(П. д.) Бухгалтеръ, Ипполитъ Николаевичъ *Милоукий*,  
(П. д.) Помощникъ Бухгалтера, Николай Александровичъ *Воскресенскій*.

Базарный Смотритель, Никифоръ Ѳедоровичъ *Гошовскій*.

Агентъ Управы, Георгій *Пытня*.

### Вилковская Посадская Управа.

Посадскій Голова, 2-й гильдіи купецъ Петръ Денисовичъ *Суржековъ*.

Помощникъ его, жит. пос. Вилкова Кириллъ Ивановичъ *Новиковъ*.

Секретарь Управы, Тимофей Романовичъ *Василенко*.

Кассиръ Управы, 2-й гильдіи купецъ жит. пос. Вилкова Тарасъ Мартьяновичъ *Кузьминъ*.

Сборщикъ податей, жит. пос. Вилкова Иванъ Михайловичъ *Карасевъ*.

### Тузловская Посадская Управа

Посадскій Голова, мѣщ. Дмитрій Лукьяновичъ *Котковъ*.

Секретарь Управы, мѣщанинъ Павелъ Герасимовичъ *Верюти*.

## Леовское Комунальное Управленіе.

Примарь, дворянинъ Владиміръ Константиновичъ *Марковскій*.

Помощникъ его, Константинъ Васильевичъ *Михайловъ*.

Члены Комунальнаго Совѣта:

Иванъ Ивановичъ *Гастанъ*, Иванъ Михайловичъ *Мустакъ*, Александръ Семеновичъ *Кодрицъ*, Федоръ Александровичъ *Романъ*, Константинъ Петровичъ *Бунеско*, Василій Александровичъ *Гыля*.

Перчепторъ (сборщикъ), Николай Афанасьевичъ *Вакалопуло*.

Секретарь Управленія, Губ. Секр. Федоръ Егоровичъ *Мунтянъ*.

## Уѣздное Казначейство.

Уѣздный Казначей, Титул. Сов. Василій Антоновичъ *Заіончевскій*.

## Телеграфныя станціи:

### Измаильская.

Начальникъ станціи, Колл. Асс. Францъ Францовичъ *Мейсперъ*.

### Килійская.

Начальникъ станціи (И. д.), нем. чина Вадимъ Игнатьевичъ *Пристапа*.

### Кагульская.

Начальникъ станціи (И. д.), Колл. Рег. Александръ Николаевичъ *Ракицкій*.

### Болградская.

Начальникъ станціи, Кол. Секр. Кириакъ Гордѣевичъ *Власовъ*.

### Леовская.

Начальникъ станціи (П. д.), неим. чина Александръ Робертовичъ *Гирфельдъ*.

### Рениская.

Начальникъ станціи, Надвор. Сов. Александръ Эммануиловичъ *Люманъ*.

---

## Измаильская Уѣздная Почтовая Контора.

Почтмейстеръ, Надворн. Совѣтн. Федоръ Павловичъ *Гринкевичъ*.

Помощникъ его, Коллеж. Секр. Андрей Андреевичъ *Ващенко*.

Приемщикъ, неим. чина (исполняющій обязанности) Андрей Ивановичъ *Майтковъ*.

---

## Болградская Почтовая Контора.

Почтмейстеръ, Титул. Совѣтн. Макарий Осиповичъ *Пашковскій*.

Помощникъ его, неимѣющ. чина Иванъ Арсеньевичъ *Кордобовскій*.

---

## Кагульская Почтовая Контора.

Почтмейстеръ, Коллеж. Ассес. Владиславъ Феликсовичъ *Немыскій*.

Помощникъ его, неим. чина Иосифъ Викентьевичъ *Журавскій*.

---

## Килійская Почтовая Контора.

Почтмейстеръ, Губери. Секрет. Семень Мойсѣевичъ *Василевъ*.

Помощникъ его, неим. чина Николай Александровичъ *Воскресенскій*.

---



### Леовская Почтовая Контора.

Почтмейстеръ, Губерн. Секрет. Игнатій Азаріевичъ  
*Гамолко.*

Помощникъ его, Губерн. Секрет. Петръ Егоровичъ  
*Нечаевъ.*

---

### Рениская Пограничная Почтовая Контора.

Почтмейстеръ, Коллежскій Ассесоръ Михаилъ Ивано-  
вичъ *Красниковъ.*

Помощникъ его, Коллежскій Регистраторъ Георгій  
Афанасьевичъ *Шейновъ.*

Приемщикъ, неимѣющій чина Николай Іосифовичъ *Ли-  
хомскій.*

И. д. Бухгалтера, неимѣющій чина Михаилъ Ивано-  
вичъ *Троицкій.*

---

Инспекторъ народныхъ училищъ Измаильскаго уѣзда,  
Коллеж. Ассес. Спиридонъ Захарьевичъ *Одобашиъ.*

---

### Измаильская Прогимназія.

Инспекторъ, Надвори. Совѣт. Владиміръ Федоровичъ  
*Охрѣменко.*

Законоучитель, Протоіерей Іосифъ *Глизицъ.*

Преподаватели: русскаго языка сост. въ VIII классѣ  
Алексій Ефремовичъ *Покровскій*, древнихъ языковъ сост.  
въ VIII кл. Николай Ивановичъ *Ивановъ*, математики сост.  
въ VIII кл. Александръ Аркадьевичъ *Абакумовъ*, исторіи  
и географіи сост. въ VIII классѣ Николай Филимоновичъ  
*Юрицовичъ*, французскаго языка Стат. Сов. Николай Ива-  
новичъ *Шеллхаммеръ*, нѣмецкаго языка (И. д.) Эммануилъ  
Ивановичъ *Храбровъ*, искусствъ сост. въ IX кл. Алексій  
Петровичъ *Петровъ.*

И. д. учителя приготовительнаго класса, Павелъ Пав-  
ловичъ *Белюль*.

Помощникъ классныхъ наставниковъ, сост. въ X кл.  
Владиміръ Константиновичъ *Савельевъ*.

Врачъ, состоящ. въ VIII классѣ Антоуъ Адриановичъ  
*Базилевскій*.

Письмоводитель, Колл. Рег. Иванъ Константиновичъ  
*Ботезатъ*.

---

### Измаильское Городское 4-хъ классное училище.

Учитель-Инспекторъ, сост. въ VIII кл. Петръ Тито-  
вичъ *Коломойцовъ*.

Законоучитель, Священникъ Семень *Топаловъ*.

Учители: Филимонъ Константиновичъ *Костевичъ*, Ти-  
мофей Матвѣевичъ *Питюхъ*.

И. д. учителей: Евстафій Даниловичъ *Столицъ*, Тео-  
фанъ Кузьмичъ *Скульскій*.

Врачъ, Кол. Асс. Борисъ Семеновичъ *Перцъ*.

---

### Александровское женское 2-хъ классное училище.

Учительница, завѣдывающая училищемъ Вѣра Алек-  
сандровна *Горюстаева*.

Законоучитель, Священникъ Афанасій *Лура*.

Учительница, Елизавета Михайловна *Колодязная*.

---

### Килійское Городское 3-хъ классное училище.

Почетный Стотритель, сост. въ VIII классѣ Дмитрій  
Егоровичъ *Борисовъ*.

Учитель-Инспекторъ, сост. въ VIII кл. Меодій Федоровичъ *Даниловъ*.

Законоучитель, Священ. Димитрій Георгіевичъ *Лура*.

Учитель, состоящій въ X классъ Павелъ Осиповичъ *Голыскій*.

И. д. учителя, Никифоръ Михайловичъ *Ерошенко*.

### Килійское женское 2-хъ классное училище.

Почетный блюститель, купецъ Иванъ Александровичъ *Адлеръ*.

Законоучитель, Священ. Дмитрій Георгіевичъ *Лура*.

Учительница Ольга Петровна *Ерошенко*.

### Килійское Мужское приходское училище.

Законоучитель, Священникъ Іоаннъ *Караджа*.

Учительница Анастасія Евгеніевна *Вукотичъ*.

### Болградская Мужская Гимназія.

Члены Попечительнаго Комитета:

Федоръ Софроневичъ *Шпаковичъ*, Георгій Кирилловичъ *Поповъ*, Иванъ Дмитриевичъ *Радионоуъ*.

Директоръ Георгій Степановичъ *Стаменовъ*.

Законоучитель, Свящ. Савва Петровичъ *Беровъ*.

Преподаватели: математики Дмитрій Мариновичъ *Ямболовъ* и Иванъ Афанасьевичъ *Ивановъ*, латинскаго языка Трифонъ Платоновичъ *Даниловъ* и Никодимъ Кондратьевичъ *Яворскій*, греческаго языка Юстинъ Анастатьевичъ *Грицинскій*, русскаго языка Николай Алексѣевичъ *Антоновскій*, французскаго языка Александръ Ивановичъ *Константиновичъ*, болгарскаго языка Павелъ Петровичъ *Евтушенко*, исторіи и географіи Ефимъ Васильевичъ *Среб-*

ницкій, естествовѣденія Павелъ Николаевичъ *Ливенцовъ*,  
чистописанія Николай Ивановичъ *Акатовъ*.

Учитель приготовительнаго класса, Иванъ Лукичъ  
*Плакида*.

Надзиратели: Георгій *Михайловъ* и Дмитрій *Андреевъ*.

Письмоводитель Феликсъ Ивановичъ *Майхровичъ*.

## Болградская Женская Земская Прогимназія.

Попечительный Совѣтъ Прогимназіи:

Почетная Попечительница Прогимназіи — супруга  
Предсѣдателя Болградскаго Непремѣннаго Земскаго Коми-  
тета Теодора Дмитриевна *Шпаковичъ*.

Предсѣдатель Совѣта, Городской Голова Михаилъ Гри-  
горьевичъ *Радіоновъ*.

Члены Совѣта:

Начальница Прогимназіи — Елисавета Павловна *Конд-  
ратова*, купцы 2-й гильдіи: Николай Ильичъ *Ильевъ*, Петръ  
Ильичъ *Өитовъ*, Давидъ Борисовичъ *Давидовъ*, Членъ Бол-  
градскаго Земскаго Комитета Георгій Николаевичъ *Князе-  
вичъ*, докторъ медицины Дмитрій Дмитриевичъ *Начевъ* (онъ  
же дѣлопроизводитель Совѣта), Болградскій жит. Степанъ  
Афанасьевичъ *Афанасіу*.

Педагогическій Совѣтъ Прогимназіи:

Предсѣдательница Совѣта — Начальница Прогимназіи  
Елисавета Павловна *Кондратова* (она же учительница фран-  
цузскаго языка).

Законоучитель, Священникъ Сява Петровичъ *Беровъ*.

Учительницы: русскаго языка — Елена Петровна *За-  
любовская*, математики — Агрипина Григорьевна *Бржос-  
новская*, географіи, исторіи и естеств. исторіи — Лидія  
Николаевна *Пацаловская*, руководвля — Александра Никола-  
евна *Шишковская*, музыки — Марія Николаевна *Смирнова*.

Учители: болгарскаго языка — Павелъ Петровичъ *Ев-  
тушенко*, чистописанія — Николай Ивановичъ *Акатовъ*.



Надзирательница Прогимназии Александра Илларионовна *Никитенко* (она же Секретарь Совѣта).

Учительница старшаго отдѣленія приготовит. класса Елена Осиповна *Вильчковская*.

Учительница младшаго отдѣленія приготовит. класса Марія Саввишна *Берова*.

---

### Болградское Городское 3-хъ классное училище.

Почетный Смотритель, 2 й гильдіи купецъ Петръ Ильичъ *Оитовъ*.

Учитель-инспекторъ, сост. въ VШ кл. Петръ Терентьевичъ *Пертикъ*.

Законоучитель, Священникъ Михаилъ *Казанакли*.

Учителя: состояще въ X кл. Арсеній Степановичъ *Мышковъ* и Яковъ Ивановичъ *Ольшевскій*.

---

### Болградское Городское одноклассное училище.

Почетный Смотритель Василій Ивановичъ *Радіоновъ*.

Учитель, завѣдывающій училищемъ, Афанасій Васильевичъ *Димитровъ*.

Законоучитель Священникъ Платонъ *Даниловъ*.

Учитель Петръ Егоровичъ *Лазаревъ*.

---

### Ренинское Городское 2-хъ классное училище.

Почетный Смотритель, отставной Маіоръ Оома Егоровичъ *То.мулецъ*.

Учитель, завѣдывающій училищемъ, Владиміръ Васильевичъ *Демиденковъ*.

Законоучитель Священникъ Владиміръ *Дуковъ*.

Учитель, сост. въ XII классъ, Спирidonъ Ивановичъ *Вейнбаумъ*.

---

**Ренинское женское одноклассное  
училище.**

Законоучитель, Священникъ Владиміръ *Дуковъ*.

Учительница, завѣдывающая училищемъ, Вѣра Дмитріевна *Павловская*.

Учительница Александра *Карповская*.

**Кагульское 2-хъ классное училище.**

И. д. Учителя, завѣдывающаго училищемъ, Николай Петровичъ *Фотинскій*.

Законоучитель, Священникъ Александръ *Киперъ*.

Учитель, сост. въ XII классъ Степанъ *Степановъ*.

**Кагульское одноклассное женское  
училище.**

Законоучитель, Священникъ Александръ *Киперъ*.

Учительница Елена Павловна *Бутовичъ*.

**Вилковское одноклассное училище.**

И. д. Завѣдывающаго училищемъ, кандидатъ богословія Георгій Петровичъ *Бахталовскій*.

Законоучитель, Священникъ Иларіонъ *Софроновичъ*.

**Измаильскій Судебно-Мировой Округъ.**

Предсѣдатель, Коллеж. Секр. Василій Осиповичъ *Яцимирскій*.

Участковые Мировые Судьи:

1-го участка, Губер. Собр. Федоръ Егоровичъ *Чебанъ*, въ г. Измайлѣ.

2-го участка, Коллежск. Секр. Николай Николаевичъ *Скальскій*, въ г. Измаилъ.

3-го участка, Колл. Секр. Діонисій Ивановичъ *Суричанъ*, въ г. Рени.

4-го участка, Губ. Секр. Иванъ Михайловичъ *Уитъ-Молдованъ*, въ г. Кагулъ.

5-го участка, Титул. Совѣти. Михаилъ Захаревичъ *Одобашъ*, въ м. Леово.

6-го участка, Губер. Секр. Аполлонъ Лаврентьевичъ *Свидерскій*, въ г. Болградъ.

7-го участка, Титул. Сов. Константинъ Афанасьевичъ *Панаспираки*, въ г. Кишин.

Секретарь Съѣзда, Губерн. Секр. Павелъ Андреевичъ *Константиновъ*.

Помощникъ его, неим. чина Виссаріонъ Дмитріевичъ *Яворовскій*.

И. д. помощ. Секр. неим. чина Александръ Андреевичъ *Ващенко*.

#### Судебные Пристава:

Неим. чина Николай Павловичъ *Афанасьевъ*, въ гор. Измаилъ.

Неим. чина Іосифъ Александровичъ *Вержбицкій*, въ гор. Измаилъ.

Неим. чина Михаилъ Ивановичъ *Зенченко*, въ городѣ Кагулъ.

Неим. чина Михаилъ Марковичъ *Двуязыльный*, въ гор. Рени.

#### Управление Уѣзднаго Военскаго Начальника.

Уѣздный Военскій Начальникъ, Подполковникъ Николай Григорьевичъ *Переяславцевъ*.

Faint, illegible text, possibly bleed-through from the reverse side of the page.

AMERICAN ...  
... ..



# АЛФАВИТНЫЙ УКАЗАТЕЛЬ ЛИЦЪ:

## I. Составъ высшихъ государственныхъ учрежденій.

|                                                                    |                                   |
|--------------------------------------------------------------------|-----------------------------------|
| Его Императ. Высоч. Великій Князь Михаилъ Николаевичъ стр. III.    | Корниловъ А. А. стр. VI.          |
| Его Императ. Высоч. Великій Князь Константинъ Николаевичъ стр. VI. | Мамоновъ Н. Е. стр. V.            |
| Альбединскій П. П. стр. VI.                                        | Мансуровъ Н. П. стр. IV.          |
| Авучинъ Д. Г. стр. VI.                                             | Маркусъ Ф. М. стр. V.             |
| Барановъ Э. Т. стр. IV.                                            | Мещериновъ Г. В. стр. VI.         |
| Бунге Н. X. стр. IV.                                               | Набоковъ Д. Н. стр. III, IV.      |
| Ванновскій П. С. стр. IV.                                          | Островскій М. Н. стр. III, IV.    |
| Вишняковъ А. Г. стр. V.                                            | Пещуровъ А. А. стр. III, VI.      |
| Воронцовъ-Дашковъ графъ И. П. IV.                                  | Плеве фонъ В. К. стр. V.          |
| Гейденъ 2-й графъ Ф. Л. стр. VI.                                   | Побѣдоносцевъ К. П. стр. III, IV. |
| Гирсъ Н. К. стр. III, IV.                                          | Посъеть К. Н. стр. III, IV.       |
| Гурко I. В. стр. VI.                                               | Рейтернъ М. X. стр. IV.           |
| Десяновъ П. Д. стр. III, IV.                                       | Сольскій Д. М. стр. III, IV.      |
| Долгоруковъ князь В. А. стр. VI.                                   | Таиѣевъ С. А. стр. V.             |
| Долгоруковъ князь Н. А. стр. V.                                    | Толстой графъ Д. А. стр. III, VI. |
| Долгорукой князь С. А. стр. V.                                     | Тоглебенъ графъ Э. И. VI.         |
| Дрентельнъ А. Р. стр. VI.                                          | Черняевъ М. Г. стр. VI.           |
| Зайка К. Д. стр. V.                                                |                                   |

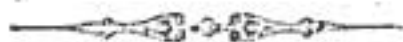

II. Составъ правительственныхъ, сословныхъ и общественныхъ учреждений Бессарабской губерніи.

**А.**

Абаджіевъ Н. А. стр. 122.  
 Абакумовъ А. А. стр. 127.  
 Авакиецъ П. стр. 72.  
 Августинъ епископъ стр. 62.  
 Авраамовъ І. М. стр. 120.  
 Агапьевъ А. Н. стр. 64.  
 Агнія м. стр. 67.  
 Агура А. стр. 128.  
 Агура Д. Г. стр. 129.  
 Адамовскій А. К. стр. 44.  
 Адлеръ П. А. стр. 124, 129.  
 Аллендорфъ В. А. стр. 45.  
 Аллендорфъ И. А. стр. 58.  
 Александровъ М. Н. стр. 35.  
 Александровъ Ф. С. стр. 21.  
 Александровичъ А. И. стр. 96.  
 Александровскій С. Е. стр. 47.  
 Александри М. Е. стр. 79, 99.  
 Алексѣевъ К. М. стр. 51.  
 Альтъ В. С. стр. 51.  
 Амасянецъ К. стр. 72.  
 Аммосовъ Г. Н. стр. 30.  
 Анастасьевъ Д. К. стр. 111.  
 Андре Ф. Ф. стр. 29.  
 Андреевъ Д. стр. 130.  
 Андреевъ Д. П. стр. 34, 37.  
 Андреевскій Ф. А. стр. 51.  
 Андрияновъ Э. И. стр. 82, 83.  
 Андрияновъ Д. И. стр. 124.  
 Андриевскій Е. А. стр. 114, 115.  
 Андросовъ С. И. стр. 36.  
 Андрузскій В. П. стр. 35.  
 Андрущенко Е. А. стр. 33.  
 Антонова Е. П. стр. 69.  
 Антоновскій Н. А. стр. 129.  
 Антоновскій П. І. стр. 42.  
 Аватовъ Н. И. стр. 130.

Акулай З. О. стр. 124.  
 Арендаревъ П. П. стр. 95.  
 Артемовскій-Гулакъ К. П. стр. 20, 39.  
 Артюновъ Х. А. стр. 83.  
 Артюновъ А. Я. стр. 118.  
 Арсеновичъ В. С. стр. 95.  
 Архарова А. Е. стр. 59.  
 Аршеневскій А. А. стр. 2, 20.  
 Асвадуровъ Х. стр. 72.  
 Асвадуровъ М. стр. 72.  
 Аснашъ П. Д. стр. 20.  
 Афанасіу С. А. стр. 130.  
 Афанасьевъ Н. П. стр. 133.  
 Афондуловъ С. Ю. стр. 111.  
 Афоньевъ И. Л. стр. 110.  
 Афлатарли П. Ф. стр. 121.  
 Афлатарли Ф. Н. стр. 121.

**Б.**

Бабинъ И. И. стр. 6, 9  
 Бабченко И. П. стр. 22.  
 Бабіевскій П. Г. стр. 51.  
 Бабіевскій Н. П. стр. 51.  
 Бабіевскій В. В. стр. 55.  
 Бабіевскій Г. стр. 60.  
 Бабичъ С. І. стр. 94.  
 Багенскій А. Ф. стр. 34.  
 Базилевичъ П. А. стр. 42.  
 Базилевскій А. А. стр. 128.  
 Баіеръ И. Л. стр. 86.  
 Байданъ С. В. стр. 103  
 Баковъ Н. В. стр. 74.  
 Бакаль Е. А. стр. 89, 90, 91.  
 Бакаль Н. А. стр. 91.  
 Баліозъ А. К. стр. 62.  
 Баліозъ И. К. стр. 62.  
 Баліозъ Я. К. стр. 62.

- Баліозъ В. З. стр. 62.  
 Балабановъ С. Н. стр. 5, 9.  
 Балабушка Г. Я. стр. 49.  
 Балахникъ Н. Я. стр. 52.  
 Балдырь Ф. Е. стр. 62.  
 Балтага Ф. И. стр. 62.  
 Балтага Д. С. стр. 64, 81.  
 Балтага Н. Ф. стр. 85.  
 Балуца Ф. В. стр. 64.  
 Балцатеско А. В. стр. 65, 106.  
 Баливскій Б. В. стр. 94, 96.  
 Балинскій А. В. стр. 122.  
 Балласъ Н. А. стр. 111.  
 Балласъ М. В. стр. 117.  
 Балапеско К. И. стр. 123.  
 Бантышъ Г. Д. стр. 14, 96.  
 Бантышъ А. Г. стр. 24.  
 Бантышъ В. Е. стр. 55.  
 Банковскій А. А. стр. 91.  
 Барановскій Н. В. стр. 12.  
 Барановскій Г. Я. стр. 74.  
 Барановскій А. И. стр. 123.  
 Бармакъ С. С. стр. 25.  
 Барусъ В. Х. стр. 24.  
 Барбовскій В. В. стр. 30.  
 Барбовскій Е. В. стр. 96.  
 Барбосъ Ф. Г. стр. 64.  
 Барщевскій И. стр. 73.  
 Бархударовъ С. стр. 71.  
 Бартневъ П. И. стр. 110.  
 Басковъ П. Г. стр. 47.  
 Баскевичъ Я. Н. стр. 57.  
 Бассе Л. Л. стр. 42.  
 Баторскій Ф. О. стр. 52.  
 Бахталовскій Г. И. стр. 132.  
 Башкевичъ Х. Н. стр. 103.  
 Башкевичъ Х. И. стр. 109.  
 Безвуглый Ф. А. стр. 34.  
 Бельговскій С. К. стр. 100.  
 Березовскій А. М. стр. 10.  
 Бернштейнъ В. В. стр. 17.  
 Бергъ С. Г. стр. 35.  
 Беровъ С. П. стр. 66, 129, 130.  
 Берова М. С. стр. 131.  
 Бергъ Д. Г. стр. 83.  
 Бербатъ В. И. стр. 41.  
 Бережецкій А. А. стр. 49.  
 Беюль Х. П. стр. 32.  
 Беюль П. И. стр. 128.  
 Бибери И. Е. стр. 90, 91, 96.  
 Биволь Г. П. стр. 64.  
 Биволь А. Г. стр. 103.  
 Билицскій Н. И. стр. 89.  
 Билицскій В. К. стр. 109.  
 Бинькевичъ Г. М. стр. 43.  
 Бимманъ П. Л. стр. 6.  
 Блажесевскій Я. А. стр. 15.  
 Благовещенскій С. М. стр. 36.  
 Блохинъ Ф. П. стр. 122.  
 Блауменфельдъ М. О. стр. 15, 17.  
 Бовбельскій К. А. стр. 77.  
 Богдановичъ А. О. стр. 4.  
 Богдановичъ Г. О. стр. 98.  
 Богосовъ И. К. ст. 33.  
 Богосовъ И. стр. 71.  
 Богосовъ С. стр. 71.  
 Богоцкій Н. Д. стр. 43.  
 Боголюбовъ М. П. стр. 70.  
 Богуславскій Ф. Ф. стр. 99.  
 Богуславскій С. Б. стр. 93.  
 Богущкій П. Ф. стр. 100.  
 Бодеско А. К. стр. 95.  
 Бодрожанъ Д. И. стр. 112.  
 Бозіницъ I. стр. 71, 72.  
 Бозакъ П. Г. стр. 123.  
 Бойченко Я. П. стр. 113.  
 Болотовъ А. И. стр. 53.  
 Бонгардтъ Я. И. стр. 18, 27.  
 Бонгардтъ Н. Я. стр. 61.  
 Бонташъ Е. М. стр. 80.  
 Бондаревъ С. С. стр. 121.  
 Борткевичъ Б. А. стр. 5.  
 Бородатый В. Ф. стр. 45.  
 Борисовъ А. И. стр. 52.



- Борисевичъ І. Ѳ. стр. 70.  
 Боршъ И. А. стр. 108.  
 Борзаковскій В. П. стр. 123.  
 Боржимъ Г. П. стр. 106.  
 Борисовъ П. К. стр. 123.  
 Борисовъ Д. Е. стр. 124, 128.  
 Боржиковскій М. А. стр. 26.  
 Босуіокъ А. К. стр. 24.  
 Бостанъ В. Е. стр. 124.  
 Ботезать А. П. стр. 6, 84.  
 Ботянъ К. А. стр. 85.  
 Ботезать П. К. стр. 128.  
 Боуръ А. С. стр. 66.  
 Бочковскій Г. І. стр. 52.  
 Бочковскій Х. П. стр. 67.  
 Бояджіогло Н. Н. стр. 122.  
 Браммъ М. Л. стр. 109.  
 Браеско П. К. стр. 86, 91.  
 Брадучанъ В. К. стр. 89.  
 Бредихинъ С. О. стр. 56.  
 Бржозовскій Н. Я. стр. 26.  
 Бржосневскій З. П. стр. 81.  
 Бржостовскій К. Л. стр. 96.  
 Бржосніовская А. Г. стр. 130.  
 Бройтманъ А. С. стр. 22.  
 Броецкій Г. С. стр. 42.  
 Бродецкій К. Л. стр. 33, 37.  
 Бродецкая Л. В. стр. 59.  
 Броудъ стр. 73.  
 Брунъ В. Л. стр. 35.  
 Бруновскій Х. К. стр. 61.  
 Бруновскій Ф. К. стр. 61, 117.  
 Бруховскій П. Ф. стр. 119.  
 Бугаревичъ Ф. П. стр. 56, 57.  
 Будераскій В. Ф. стр. 6.  
 Бузня П. П. стр. 88.  
 Бузня П. К. стр. 93.  
 Буздижанъ И. С. стр. 83.  
 Букшпунъ Ш. Я. стр. 81.  
 Булатъ Д. Н. стр. 22.  
 Булатъ Г. М. стр. 31.  
 Булатовъ А. Г. стр. 56.  
 Булатовичъ К. Ф. стр. 100.  
 Булатовичъ Е. Ф. стр. 100.  
 Булгаковскій А, Г. стр. 37.  
 Булгакъ П. Д. стр. 120.  
 Бунеско К. П. стр. 125.  
 Бурдужа П. К. стр. 39.  
 Бурковъ Н. Ф. стр. 76.  
 Бутескулъ П. О. стр. 6.  
 Бутовичъ М. Ф. стр. 33.  
 Бутковткій П. П. стр. 33, 37.  
 Бутукъ І. С. стр. 54, 63.  
 Бутовичъ Е. П. стр. 132.  
 Бухгольцъ баронъ А. Н. стр. 30.  
 Бучушканъ К. П. стр. 83.  
 Бушлупъ И. Д. стр. 123.  
 Бынзаръ С. С. стр. 70.  
 Быховскій М. К. стр. 65.  
 Бѣлоусовъ С. О. стр. 6, 39.  
 Бѣлоусова А. стр. 69.  
 Бѣловъ В. П. стр. 11.  
 Бѣлаевъ К. М. стр. 29.  
 Бѣликовичъ Л. А. стр. 28.  
 Бѣлецкій В. П. стр. 50, 51.  
 Бѣлый В. Н. стр. 54, 81, 105.  
 Бѣльскій В. С. стр. 91.  
 Бѣлина-Бѣлиновичъ М. Д. стр. 119.  
 Бѣтъковскій В. П. стр. 56.

## В.

- Вагнеръ М. П. стр. 110.  
 Важинскій П. П. стр. 119.  
 Вайсъ К. Ф. стр. 18.  
 Вакалопуло Н. А. стр. 125.  
 Вакманъ С. А. стр. 22.  
 Валуевъ П. А. стр. 20.  
 Варзаръ И. П. 3, 7.  
 Варзаръ Я. М. стр. 76.  
 Варнали Э. Э. стр. 123.  
 Варшавскія С. Л. стр. 18.  
 Василатій Н. Д. стр. 89.



- Васильевъ С. М. стр. 126.  
 Васильевъ С. С. стр. 12.  
 Васильевъ Е. Г. стр. 110.  
 Василевскій П. Г. 106.  
 Василевскій Е. В. стр. 98.  
 Василенко М. Р. стр. 120.  
 Василенко Т. Р. стр. 124.  
 Василенко П. К. стр. 97.  
 Васьковскій В. П. стр. 34.  
 Васюкевичъ В. В. стр. 61.  
 Ващенко А. А. стр. 126, 133.  
 Вдовиковскій Н. С. стр. 4.  
 Вейнбаумъ Н. П. стр. 151.  
 Вейцманъ Н. К. стр. 20.  
 Венедиктъ А. стр. 66.  
 Вербецкій Л. П. стр. 16, 19, 36.  
 Вербецкая Е. Я. стр. 16.  
 Вергоги П. I. стр. 124.  
 Верещака Ф. П. стр. 49.  
 Вержбицкая I. А. стр. 133.  
 Вержбовскій Е. П. стр. 4.  
 Вержейскій А. Г. стр. 102.  
 Вериновская Е. П. стр. 106.  
 Веринко Л. стр. 122.  
 Вигура А. П. стр. 119.  
 Видинскій Н. П. стр. 30.  
 Вьеръ Ф. Т. стр. 22.  
 Вилинскій Г. Г. стр. 36.  
 Вильчковскій С. I. стр. 49.  
 Вильчковская Е. О. стр. 131.  
 Виколю И. Ф. стр. 83.  
 Вирановскій П. М. стр. 122.  
 Вишневскій Н. П. стр. 52.  
 Вишницкій А. А. стр. 63.  
 Вишницкій С. А. стр. 63.  
 Вишницкій Ф. А. стр. 41.  
 Вишницкій М. А. стр. 31.  
 Владиславская - Падалка А. С.  
 стр. 16.  
 Власенко В. А. стр. 108.  
 Власовъ А. П. стр. 95.  
 Власовъ К. Г. стр. 125.  
 Влахче Д. И. стр. 19, 40.  
 Вовкъ М. М. стр. 26.  
 Вогакъ П. К. стр. 46.  
 Воевудскій Н. П. стр. 30.  
 Возный А. С. стр. 37.  
 Волкештейнъ А. Ф. стр. 77.  
 Волковъ Н. А. стр. 3.  
 Волковъ А. П. стр. 30.  
 Володковская Е. Е. стр. 68.  
 Волошиновъ П. П. стр. 55.  
 Волоховъ В. О. стр. 21.  
 Вольскій Д. М. стр. 12, 18.  
 Вольскій В. Ф. стр. 108.  
 Вольскій А. О. стр. 109.  
 Вольскій I. П. стр. 25.  
 Воробьевъ П. С. стр. 112.  
 Воскобойниковъ Н. Я. стр. 46.  
 Воскресенскій Н. А. стр. 124,  
 126.  
 Врановъ В. А. стр. 61.  
 Врублевскій С. Ф. стр. 102.  
 Вукотичъ А. Е. стр. 129.  
 Вукотичъ Е. П. стр. 119.  
 Вырабовъ А. Г. стр. 93.  
 Вырнавъ В. Ф. стр. 61.  
 Вырубовъ Н. А. стр. 77.  

**Г.**

 Гавдинскій Ф. Д. стр. 31.  
 Гавриланъ В. Г. стр. 116.  
 Гаврисевичъ I. В. стр. 41.  
 Гагаринъ-Стурдза князь Г. Е.  
 стр. 102, 107.  
 Гагенъ К. В. стр. 20.  
 Гадзяцкій П. П. стр. 57.  
 Гаевскій П. Д. стр. 61.  
 Гаевскій Л. М. стр. 100.  
 Гажинскій Ф. О. стр. 26.  
 Газалабовъ I. М. стр. 25.  
 Гальперинъ Г. I. стр. 19.  
 Гамолко П. А. стр. 127.

- Гандрабура К. Н. стр. 119.  
 Ганцкій М. А. стр. 53.  
 Ганчевскій Н. С. стр. 123.  
 Ганькевичъ В. М. стр. 63.  
 Гари В. Н. стр. 10.  
 Гардинскій А. О. стр. 32.  
 Гастанъ П. П. стр. 125.  
 Гафенко Н. Н. стр. 101.  
 Гачкевичъ В. П. стр. 67.  
 Гашицскій А. П. стр. 110.  
 Гегеръ Г. Н. стр. 112.  
 Гезеліусъ Л. Ф. стр. 21.  
 Гейденрейхъ А. А. стр. 21.  
 Георгіевъ С. Д. стр. 114.  
 Георгіу Ѡ. Е. стр. 80.  
 Герасимъ иг. стр. 66.  
 Германсовъ П. Я. стр. 117.  
 Германсовъ П. Я. стр. 117.  
 Германъ арх. стр. 66.  
 Герцо-Виноградскій М. Т. стр. 86.  
 Гзель Л. А. стр. 101.  
 Гидиримъ-Новгородскій І. П. стр. 103.  
 Гинковскій П. О. стр. 11.  
 Гинковскій Н. С. стр. 5.  
 Гинкуловъ П. Ф. стр. 40.  
 Гинкуловъ А. С. стр. 65.  
 Гинсбургъ Г. Е. стр. 62.  
 Гиржевъ Бѣльчикъ Ф. П. стр. 24.  
 Гирфельдъ А. Р. стр. 126.  
 Гишманъ Л. М. стр. 22.  
 Глизанъ П. І. стр. 46.  
 Глизанъ І. стр. 127.  
 Глоба І. Ф. стр. 81.  
 Гвилокишковъ А. А. стр. 104.  
 Гобжила В. Ф. стр. 70.  
 Годлевскій Г. П. стр. 98.  
 Годлевскій Н. Г. стр. 49.  
 Годовога Е. С. стр. 42.  
 Годорожа В. А. стр. 24.  
 Голбанъ Г. Н. стр. 23.  
 Голденштейнъ В. А. стр. 38.  
 Голенцевъ А. М. стр. 48.  
 Голишевскій К. М. стр. 28.  
 Головинъ С. П. стр. 32.  
 Головинъ А. В. стр. 20.  
 Голяницкій М. С. стр. 30.  
 Гольдебергъ Ф. І. стр. 114.  
 Гольдебергъ Д. С. стр. 102.  
 Гольденвейзеръ В. С. стр. 33.  
 Голыневскій П. О. стр. 129.  
 Голыневскій Н. А. стр. 56.  
 Гомовскій Н. Ф. стр. 124.  
 Горе В. С. стр. 91.  
 Горе Г. С. стр. 34.  
 Горгосъ П. Г. стр. 32.  
 Горгосъ П. Г. стр. 106.  
 Гордовъ Н. К. стр. 116.  
 Гордѣевъ М. Л. стр. 31.  
 Горковскій Н. Я. стр. 17.  
 Горностаева В. А. стр. 128.  
 Городецкій Д. Л. стр. 106.  
 Горяевъ В. В. стр. 94.  
 Готлибъ Э. М. стр. 18.  
 Гофманъ Э. П. стр. 108.  
 Гойловъ Л. П. стр. 34.  
 Гравидкій Г. А. стр. 70.  
 Грековъ П. Н. стр. 75.  
 Грекъ П. Э. стр. 109.  
 Грещенко К. С. стр. 24.  
 Григорій і. стр. 66.  
 Гримальскій А. Ф. стр. 30.  
 Гринбергъ Р. А. стр. 61.  
 Гринбергъ А. С. стр. 27.  
 Гринбергъ М. Я. стр. 9.  
 Гринеръ Н. П. стр. 110.  
 Гринкевичъ Э. П. стр. 126.  
 Гринфельдъ Г. М. стр. 38.  
 Грисенко М. В. стр. 20.  
 Грифцовъ М. Н. стр. 59.  
 Грищинскій Ю. А. стр. 129.  
 Гродецкій Д. П. стр. 46.  
 Гросманъ В. А. стр. 8.

Гроссу К. Г. стр. 107.  
 Гротъ К. К. стр. 20.  
 Грузищевъ Ф. В. стр. 42.  
 Губинъ А. А. стр. 104.  
 Гунчикъ І. П. стр. 22.  
 Гурьяновъ П. П. стр. 53.  
 Гутовскій І. Ф. стр. 20.  
 Гуторовичъ А. стр. 69.  
 Гыла В. А. стр. 125.

## Д.

Дабовскій Д. П. стр. 120.  
 Давидовъ Д. В. стр. 130.  
 Давыдовичъ С. Ф. стр. 32.  
 Дамаскинъ Л. И. стр. 22.  
 Данилевскій С. Г. стр. 26.  
 Даниловъ П. стр. 137.  
 Даниловъ Т. Е. стр. 25.  
 Даниловъ А. Е. стр. 50.  
 Даниловъ М. Ф. стр. 129.  
 Даниловъ Т. П. стр. 129.  
 Дарій К. Э. стр. 101.  
 Даскальчукъ В. Ф. стр. 6.  
 Дайчъ Х. Ш. стр. 102.  
 Двужильный М. М. стр. 133.  
 Дебогорій-Мокривичъ стр. 75.  
 Дегенъ М. Н. стр. 74.  
 Декановичъ А. С. стр. 25.  
 Деконскій П. Д. стр. 87.  
 Делькотовичъ П. Л. стр. 26.  
 Делль-Аква А. А. стр. 26.  
 Демонтъ В. Э. стр. 55.  
 Демаре Г. П. стр. 60.  
 Деми П. Н. стр. 91.  
 Демиденковъ В. В. стр. 131.  
 Демченко В. В. стр. 46.  
 Демченко Г. А. стр. 58.  
 Денигартъ К. Х. стр. 115.  
 Деревенко В. М. стр. 111.  
 Держинскій Е. А. стр. 110.  
 Десятникъ П. Т. стр. 83.

Джювато П. П. стр. 35.  
 Димитріади А. Д. стр. 123.  
 Димитровъ А. В. стр. 131.  
 Димо П. П. стр. 39.  
 Димо Е. Е. стр. 85.  
 Димо В. Е. стр. 96.  
 Димонтъ Н. Э. стр. 104.  
 Діанъ А. Н. стр. 107.  
 Діатовичъ Д. П. стр. 24.  
 Діогениди П. К. стр. 96.  
 Длужанскій Э. П. стр. 37.  
 Дмитріевъ Д. Е. стр. 37.  
 Дмитріевъ Д. П. стр. 69.  
 Дмитріевъ Н. Д. стр. 93.  
 Добринскій С. П. стр. 47.  
 Добровольскій Э. Ф. стр. 45.  
 Добровольскій А. И. стр. 35.  
 Добровольскій А. С. стр. 50.  
 Добровольская М. В. стр. 69.  
 Добровъ Л. Я. стр. 30.  
 Доброграевъ А. К. стр. 87.  
 Дога П. А. стр. 56.  
 Доливо-Добровольскій Е. И. стр. 93.  
 Долинскій П. А. стр. 103.  
 Долинскій П. П. стр. 99.  
 Долинскій П. Р. стр. 123.  
 Домовичъ К. С. стр. 46.  
 Дони Е. Н. стр. 86.  
 Доняка-Йордакеско Е. О. стр. 13.  
 Доника-Йордакеско О. О. стр. 38.  
 Доника-Йордакеско П. М. стр. 79.  
 Доникъ Г. С. стр. 2.  
 Доичъ Е. С. стр. 9.  
 Доичъ Е. Н. стр. 40.  
 Доичъ П. Г. стр. 64.  
 Доичъ пр. стр. 68.  
 Донской А. П. стр. 6.  
 Донской П. П. стр. 87.  
 Дончевъ П. П. стр. 61.  
 Дороганъ М. Ф. стр. 91.  
 Дороховскій К. С. стр. 97.



Дорфманъ М. М. стр 22.  
 Драгомирецкій І. Б. стр. 40.  
 Драгошъ К. Ф. стр. 107.  
 Драгутинъ П. С. стр 103.  
 Драгутинъ Л. П. стр. 103.  
 Дражинская І. стр. 69.  
 Драчъ П. А. стр. 24.  
 Драбовичъ - Славенскій В. Ф.  
 стр 88.  
 Дромашко А. П. стр. 59.  
 Дромашко Г. Г. стр. 120.  
 Друцкій Любецкій Г. П. стр.  
 48.  
 Дубинская А. Х. стр. 60.  
 Дубинскій Е. О. стр. 89.  
 Дубовиченко Г. М. стр. 28.  
 Дубовиченко П. Г. стр. 41.  
 Дубовскій В. К. стр. 115.  
 Дуковъ В. стр. 131.  
 Дулиповичъ В. В. стр. 25.  
 Дунка С. П. стр. 30.  
 Дунка К. П. стр. 36.  
 Дунскій П. П. стр. 25.  
 Дуржицкій І. Н. стр. 45.  
 Дуржицкая А. Н. стр. 88.  
 Дынга Г. В. стр. 68.  
 Дынга П. Д. стр. 44.  
 Дынга А. Д. стр. 80.  
 Дышинъ А. Д. стр. 17.  
 Дышинъ Д. А. стр. 17.  
 Дьяконовъ Н. І. стр. 49.

### **Е.**

Евтушенко П. П. стр. 129, 130.  
 Евфросинія и. стр. 67.  
 Егуновъ А. Н. стр. 20, 37.  
 Елисавета и. стр. 67.  
 Епури М. П. стр. 67.  
 Еремѣевъ Е. стр. 72.  
 Еремѣевъ Н. Н. стр. 106.  
 Еремышевъ З. А. стр. 22.

Ерошенко О. П. стр. 129.  
 Ерошенко П. М. стр 129.  
 Ефимовъ Ф. Г. стр. 120.

### **Ж.**

Жебровскій К. Ю. стр 106, 107.  
 Желъзъо П. Е. стр. 99.  
 Желъзняковъ П. М. стр. 111.  
 Жеро А. А. стр. 40.  
 Живалло П. П. стр. 91.  
 Жягиржи К. П. стр. 22.  
 Житкевичъ Е. В. стр. 25.  
 Жолткевичъ П. М. стр. 120.  
 Жолтоновскій П. П. стр 88.  
 Жолтоновскій К. П. стр. 109.  
 Жуковскій М. М. стр. 40.  
 Журавскій І. В. стр. 126.  
 Журьери Н. С. стр. 33, 91.

### **З.**

Заблоцкій П. О. стр. 42.  
 Забъла П. П. стр. 43.  
 Загоровскій Л. Д. стр. 47.  
 Загробскій О. К. стр. 70.  
 Загряжскій П. А. стр. 76.  
 Заіончевскій В. А. стр. 125.  
 Закъ Г. Л. стр. 24.  
 Залъскій Н.-Л. П. стр. 117.  
 Залюбовская Е. П. стр. 130.  
 Зантіоти М. Д. стр. 123.  
 Запорожченко Т. П. стр. 50.  
 Запольскій П. С. стр. 120.  
 Заруцкій О. О. стр. 98.  
 Заскевичъ В. Л. стр. 43.  
 Захарьяновъ А. А. 34, 38.  
 Захарьяновъ А. стр. 71.  
 Захарьяновъ И. стр. 71.  
 Захарьянова Е. Е. стр. 71.  
 Захарьяшевичъ П. И. стр. 77.  
 Звъревъ И. Г. стр. 9.



Здановичъ П. П. стр. 31.  
 Зелинскій Л. А. стр. 49.  
 Зенченко М. И. стр. 135.  
 Зефировъ Е. П. стр. 58.  
 Зилоти М. А. стр. 9.  
 Зильберштейнъ В. Я. стр. 77.  
 Зинландъ Д. М. 38, 88.  
 Зинькевичъ Н. В. стр. 26.  
 Златовъ О. П. стр. 66.  
 Злафо С. К. стр. 70.  
 Зозулинъ М. К. стр. 2, 20, 27,  
 40, 53.  
 Золотухинъ Н. А. стр. 100.  
 Зоринъ В. В. 23.  
 Зосимовичъ С. А. стр. 45.  
 Зоти М. К. стр. 36, 103, 104,  
 106, 107.  
 Зыковъ В. Г. стр. 93.  
 Зыковъ Г. Г. стр. 119.  
 Зякинъ П. I. стр. 49.

## И.

Ивановъ П. А. стр. 129.  
 Ивановъ П. С. стр. 20.  
 Иванъ Д. Д. стр. 23.  
 Ивановъ Ф. Ф. стр. 29, 91, 107.  
 Ивановъ Н. П. стр. 31.  
 Ивановъ А. А. стр. 50.  
 Ивановъ П. П. стр. 69.  
 Ивановъ Н. К. стр. 82.  
 Ивановъ Н. стр. 84.  
 Ивановъ Н. П. стр. 127.  
 Ивановъ Г. В. стр. 124.  
 Иванченко Н. И. стр. 57.  
 Игнатъевъ П. З. стр. 64.  
 Игнатъевъ А. А. стр. 78.  
 Игнатовичъ Г. А. стр. 65.  
 Илашко П. А. стр. 95.  
 Илашковъ П. П. стр. 39.  
 Иларіонъ ар. стр. 66.

Илковъ Е. К. стр. 42.  
 Иліевъ Н. П. стр. 122.  
 Ильевъ Н. И. стр. 130.  
 Инглези А. Д. стр. 20.  
 Иривархъ иг. стр. 66.  
 Иривархъ ар. стр. 60, 66.  
 Иривей ар. стр. 66.

## І.

Іоанникій п. стр. 66.  
 Іозица М. П. стр. 4, 11.  
 Іорданъ І. А. стр. 99.  
 Іоселевичъ О. С. стр. 34, 38.

## К.

Казиміръ Ф. П. стр. 91, 101.  
 Казимиръ А. Ф. стр. 101.  
 Казиміръ Ф. Ф. стр. 101.  
 Казанцова Е. К. стр. 116.  
 Казанакли М. стр. 131.  
 Кайсынъ І П. стр. 64.  
 Калиновскій В. Ф. стр. 43.  
 Калмуцкій В. Е. стр. 96.  
 Калось А. стр. 121.  
 Калпакчянцъ І. стр. 72.  
 Кальневъ В. К. стр. 111.  
 Калюшницъ А. П. стр. 29.  
 Калюжницъ А. П. стр. 110, 116.  
 Камболи Д. И. стр. 61, 85.  
 Каменскій М. С. стр. 75.  
 Каменскій Т. П. стр. 111.  
 Каминскій Е. П. стр. 113.  
 Капцель А. Н. стр. 52.  
 Капацына М. А. стр. 87.  
 Карадже А. К. стр. 21.  
 Караджа І. стр. 129.  
 Караманъ Н. К. стр. 60.  
 Карасевъ Н. П. стр. 74.  
 Карасевъ Н. М. стр. 124.  
 Каретниковъ Д. Н. стр. 81.

- Карвовскій Н. П. стр. 93.  
 Кармазинъ Г. Е. стр. 116.  
 Карадимовъ П. Д. стр. 120.  
 Каравасилій Д. Д. стр. 123.  
 Караяногло Н. Д. стр. 123.  
 Карчевскій М. М. стр. 26.  
 Карповъ Ф. К. стр. 23.  
 Карповская А. стр. 132.  
 Карповановъ І. М. стр. 65.  
 Кассо С. Д. стр. 9.  
 Кассо П. С. стр. 96.  
 Кассо А. С. стр. 85, 96.  
 Каспровичъ Н. П. стр. 34.  
 Кассіановичъ Е. стр. 69.  
 Катакази Г. К. стр. 8.  
 Катакази А. К. стр. 8, 20, 27,  
 61, 62.  
 Катакази Е. А. стр. 62.  
 Катаржи П. Е. стр. 7, 8, 12,  
 13, 40, 53, 57, 61, 85.  
 Катаржи Н. Е. стр. 13, 40, 85,  
 107.  
 Кахіани П. П. стр. 32.  
 Качоровскій К. В. стр. 10.  
 Качка О. О. стр. 22.  
 Кедровъ К. П. стр. 15.  
 Келефа К. С. стр. 47.  
 Кемриць П. Ф. стр. 56, 60.  
 Кенигшаць Е. С. стр. 34, 37,  
 38.  
 Кенигшаць С. П. стр. 20, 93, 95.  
 Киперъ А. стр. 132.  
 Кипра С. Д. стр. 68.  
 Кирановъ В. С. стр. 65.  
 Киро-Донжанъ К. Г. стр. 40.  
 Кировъ Х. С. стр. 19, 40, 81.  
 Киріенко В. И. стр. 110.  
 Киріавъ К. Д. стр. 20, 33, 37.  
 Киселевичъ Э. А. стр. 63.  
 Кисяковъ П. П. стр. 48.  
 Кисляковскій Е. В. стр. 98.  
 Кишинская А. С. стр. 9.  
 Кіореско Г. В. стр. 63.  
 Кіитскій А. В. стр. 14.  
 Класовскій П. Л. стр. 57, 59.  
 Клеймаць А. Л. стр. 22.  
 Клейманъ Г. А. стр. 23.  
 Клейнъ М. Г. стр. 30.  
 Клименко А. Ф. стр. 26.  
 Клименко К. М. стр. 28.  
 Клименко Л. Ф. стр. 85.  
 Клименко Д. Е. стр. 113.  
 Клименко В. Ф. стр. 115.  
 Кланца П. П. стр. 43.  
 Клопотовскій А. К. стр. 26.  
 Ключевскій С. В. стр. 46.  
 Князевичъ Г. П. стр. 121, 130.  
 Кобзаревъ Н. А. стр. 110.  
 Кобзаренко Т. П. стр. 112.  
 Кобольскій В. Ф. стр. 23.  
 Кобылецкій В. М. стр. 82.  
 Коваленко Н. Ф. стр. 110.  
 Ковалевъ М. стр. 112.  
 Коганъ А. Г. стр. 20.  
 Коганъ-Бернштейнъ Д. Л. стр.  
 37.  
 Коджебашъ С. А. стр. 21.  
 Кодравъ Н. Д. стр. 58.  
 Кодранъ А. С. стр. 125.  
 Кожуховскій Л. Л. стр. 30.  
 Кожуховскій Н. Л. стр. 30.  
 Кожухаревъ В. П. стр. 88.  
 Козачинскій В. П. стр. 57.  
 Козаченко Е. В. стр. 60.  
 Козакъ І. К. стр. 64.  
 Козловская А. А. стр. 69.  
 Козловская О. стр. 69.  
 Козакъ П. Г. стр. 82, 83, 85.  
 Козыревъ А. Н. стр. 102, 103,  
 Кокульскій А. М. стр. 59.  
 Коломейцовъ Л. П. стр. 39.  
 Коломойцевъ П. Т. стр. 128.  
 Колодажний М. Д. стр. 50.  
 Колодажная Е. М. стр. 128.

- Кольцовъ Т. А. стр. 106.  
 Комарницкій Г. М. стр. 56.  
 Команецкій С. Е. стр. 69.  
 Компанскій М. М. стр. 105.  
 Коніаръ М. М. стр. 1, 2, 7, 8,  
 12, 13, 20, 27, 60.  
 Коніаръ Л. М. стр. 62.  
 Конскій А. К. стр. 43, 55, 57,  
 68, 81.  
 Константиновъ І. К. стр. 120.  
 Константиновичъ А. И. стр.  
 129.  
 Константиновъ П. А. стр. 133.  
 Кончаловская А. П. стр. 16.  
 Кончаловскій В. В. стр. 119.  
 Кондакъ К. Э. стр. 100, 101.  
 Коновученко - Чоповскій Л. Ф.  
 стр. 19.  
 Кононовъ П. В. стр. 123.  
 Кондратова Е. П. стр. 130.  
 Корвинъ - Дзигигульскій Ф. М.  
 стр. 43.  
 Корышковскій С. О. стр. 50.  
 Короткевичъ А. В. стр. 50.  
 Коростовцевъ П. П. стр. 56.  
 Корневъ П. А. стр. 58.  
 Короповъ Н. А. стр. 98.  
 Коропачинскій Е. С. стр. 98.  
 Коркутъ А. Л. стр. 77.  
 Корніенко П. В. стр. 124.  
 Кордобовскій П. А. стр. 126.  
 Костивскій А. К. стр. 58.  
 Костиновичъ Н. С. стр. 63.  
 Косткевичъ А. К. стр. 104.  
 Косткевичъ Ф. К. стр. 128.  
 Котевъ В. И. стр. 23, 94.  
 Котковъ Д. Л. стр. 124.  
 Котруца А. М. стр. 13, 14, 20  
 40, 53, 85.  
 Котруца К. М. стр. 40, 85.  
 Котоманъ П. З. стр. 80.  
 Котюжанскій М. А. стр. 83.  
 Коханская М. С. стр. 60.  
 Кохно-Кутовскій М. А. стр. 61.  
 Коцебу П. Е. стр. 20.  
 Коцовскій В. З. стр. 87, 88, 91.  
 Кочубинскій В. І. стр. 115.  
 Коцугъ В. Е. стр. 59, 120.  
 Краева Н. П. стр. 123.  
 Крайвановичъ Е. И. стр. 109.  
 Крайвановичъ В. И. стр. 113.  
 Краснополскій П. И. стр. 11,  
 15, 16, 62.  
 Крассовскій К. П. стр. 31.  
 Крассовскій В. А. стр. 89.  
 Красенъ В. В. стр. 41.  
 Красницкій Ф. О. стр. 88.  
 Краснодембскій Г. Г. стр. 119.  
 Красииковъ М. П. стр. 127.  
 Краузе К. Ф. стр. 55.  
 Крестивскій М. Г. стр. 76.  
 Кременецкій Л. М. стр. 94.  
 Кречунеско Н. Е. стр. 34, 38, 84.  
 Кречунеско Д. К. стр. 122.  
 Кречунъ О. стр. 84.  
 Кречунъ Я. О. стр. 99.  
 Кржечковскій А. Ф. стр. 12.  
 Крживоблоцкій Я. С. стр. 74.  
 Кржижановскій Н. А. стр. 98.  
 Кржижановскій Ф. К. стр. 102.  
 Кристи А. И. стр. 9.  
 Кристи И. В. стр. 20, 40, 85.  
 Крижановскій В. И. стр. 25.  
 Крижановскій Р. В. стр. 112.  
 Крицкій Н. С. стр. 64.  
 Крицкій Н. стр. 95.  
 Кропивницкій П. М. стр. 7,  
 79, 80.  
 Крокосъ Г. П. стр. 68.  
 Кропъ І. стр. 73.  
 Крошкинъ В. стр. 73, 114.  
 Крупенскій О. О. стр. 20, 29,  
 40, 107.  
 Крупенскій М. Н. стр. 97, 101.



- Крупенскій Н. М. стр. 101.  
 Круповичъ П. М. 53.  
 Крудо Я. С. стр. 38.  
 Крушеванъ И. К. стр. 5.  
 Крыжановскій Е. П. стр. 23.  
 Крыжановскій П. Л. стр. 63.  
 Кудрявцевъ С. С. стр. 113.  
 Кужба Е. В. стр. 88.  
 Кузичевъ А. А. стр. 24.  
 Кузнецовъ Ѡ Г. стр. 98.  
 Кузьминскій Ц. П. стр. 93.  
 Кузьминскій П. В. стр. 96.  
 Кузьминъ Т. М. стр. 124.  
 Куклинъ П. П. 120.  
 Куклинъ В. И. 120.  
 Куклинъ О. П. стр. 120.  
 Куликовскій Н. И. стр. 19.  
 Куликовскій А. А. стр. 26.  
 Кульчицкій С. Н. стр. 63, 68.  
 Кульчицкій С. П. стр. 88.  
 Куликовскій Т. О. стр. 97, 101.  
 Кумпанъ В. И. стр. 30.  
 Куницкій Т. А. стр. 99.  
 Купча В. С. стр. 38.  
 Куракинъ Л. Я. стр. 104.  
 Курдяносскій П. Н. стр. 56.  
 Курбатовъ М. В. стр. 78.  
 Курковскій К. О. стр. 14.  
 Курловъ А. Н. стр. 20.  
 Куровицкій М. А. стр. 30.  
 Кутитонскій С. И. стр. 56.  
 Куцыло Д. Е. стр. 61.  
 Кучеренко П. В. стр. 69.  
 Кучковъ В. Ѡ. стр. 40.  
 Кущевко С. Н. стр. 37.  
 Кыржеу И. Е. стр. 122.  
 Кюрто Ю. П. стр. 116.

## Л.

- Лабутинъ Х. Г. стр. 77.  
 Лаврентьевъ К. И. стр. 63.

- Лазаревъ А. Я. стр. 20, 33, 37.  
 Лазаревъ П. Е. стр. 131.  
 Лазо В. И. стр. 20.  
 Лазо Е. И. стр. 20.  
 Лазо М. Ѡ. стр. 59.  
 Лазо В. И. стр. 85.  
 Лазо М. В. стр. 85.  
 Лазо В. Е. стр. 101.  
 Лалевичъ К. М. стр. 75.  
 Ламбровичъ П. П. стр. 107.  
 Ламзаки Д. Д. стр. 18.  
 Ламзаки Д. П. стр. 43.  
 Ламзаки Е. Д. стр. 60.  
 Лапчинскій С. Е. стр. 26.  
 Лапчинскій В. А. стр. 26.  
 Ласкари К. В. стр. 40.  
 Ласкари Н. В. стр. 80.  
 Лашковъ В. Л. стр. 24.  
 Лашковъ Ѡ. П. стр. 20, 64, 84.  
 Лашковъ Г. П. стр. 56.  
 Лашковъ Л. П. стр. 63.  
 Лашковъ Н. П. стр. 64, 101.  
 Лебедевъ С. М. стр. 20.  
 Лебедевъ Н. Я. стр. 32.  
 Лебедевъ А. И. стр. 33.  
 Лебединскій К. Л. стр. 84.  
 Леви П. К. стр. 17.  
 Левицкій стр. 21.  
 Левицкій К. Ю. стр. 34, 37.  
 Левицкій И. С. стр. 55.  
 Левицкій Н. П. стр. 80.  
 Левицкій Л. Е. стр. 82.  
 Левицкій А. стр. 106.  
 Левицкій П. М. стр. 119.  
 Левкевичъ С. В. стр. 22.  
 Левковскій А. В. стр. 84.  
 Левченко В. В. стр. 33.  
 Лемени-Македонъ Я. Г. стр. 1, 13.  
 Лемени-Македонъ И. Е. стр. 119.  
 Леминскій Л. П. стр. 47.  
 Лепговскій А. В. стр. 107.  
 Леонардъ П. Е. стр. 8.



Леонардъ К. В. стр. 20, 96.  
 Леонардъ П. С. стр. 61.  
 Леонардъ Н. В. стр. 95.  
 Леонтовичъ А. Ѳ. стр. 107.  
 Леонтьевъ А. Л. стр. 77.  
 Леонтьевъ Г. Д. стр. 121.  
 Лерхе А. Г. стр. 7, 40, 107.  
 Летченко К. О. стр. 35.  
 Лешъ-фонъ П. стр. 73.  
 Лейбинъ М. Г. стр. 1.  
 Лейнхардтъ I. А. стр. 5.  
 Лейнъ П. П. стр. 50.  
 Ливенцовъ П. Н. стр. 130.  
 Ливинскій Г. И. стр. 102.  
 Лившицъ С. I. стр. 17.  
 Линденеръ Ф. В. стр. 48.  
 Липинъ П. П. стр. 105.  
 Липовецкій Н. К. стр. 48.  
 Липоведкая Е. М. стр. 60.  
 Лисенко Н. А. стр. 49.  
 Лисенко К. П. стр. 45.  
 Лисицкій Е. Л. стр. 41.  
 Лисицкій В. Л. стр. 98.  
 Лисовскій И. Л. стр. 101.  
 Лисовскій Н. Л. стр. 100, 101.  
 Лисовскій Е. Л. стр. 99.  
 Литвинскій П. Т. стр. 94.  
 Лифтикъ М. С. стр. 61.  
 Лихомскій В. Л. стр. 118.  
 Лихомскій П. А. стр. 119.  
 Лихомскій А. А. стр. 119.  
 Лихомскій Н. Г. стр. 127.  
 Лихтанскій М. Л. стр. 40, 61.  
 Лишинъ М. Н. стр. 33.  
 Лишинъ А. П. стр. 101.  
 Лобунченко П. П. стр. 36.  
 Лозанъ Д. И. стр. 23.  
 Лозинскій Г. С. стр. 4.  
 Лозинскій Д. Г. стр. 118.  
 Лозованъ И. Я. стр. 16.  
 Ломинскій Ф. А. стр. 33 37.  
 Лонткевичъ Ф. Т. стр. 26.

Лоранъ Е. С. стр. 106.  
 Лузановъ Е. Ѳ. стр. 117.  
 Лузановскій М. С. стр. 67, 69.  
 Лукинъ А. Л. стр. 112.  
 Лукіяновъ М. Е. стр. 100.  
 Лункевичъ Л. О. стр. 25.  
 Лункевичъ В. О. стр. 90.  
 Лусахановичъ Я. стр. 72.  
 Лучинскій С. Ф. стр. 119, 120.  
 Лучъ-фонъ В. Е. стр. 35.  
 Лысаковскій К. О. стр. 58.  
 Лысенко В. П. стр. 107.  
 Лъсецкій Е. А. стр. 58.  
 Лъсецкій К. А. стр. 56.  
 Лъсецкій Е. А. стр. 67.  
 Любимовъ Г. И. стр. 44.  
 Любинскій И. Н. стр. 41.  
 Любинскій Ю. Н. стр. 51.  
 Любинскій В. Н. стр. 87.  
 Люманъ А. Э. стр. 126.  
 Ляху И. А. стр. 37.

## М.

Мавро Ѳ. стр. 84.  
 Макаревичъ Н. Н. стр. 50.  
 Макаревскій А. В. стр. 121.  
 Макаренко С. С. стр. 111.  
 Макарій Архіепископъ стр. 71.  
 Макаровъ Д. П. стр. 112.  
 Макіевская М. Г. стр. 106.  
 Маковецкій М. С. стр. 75.  
 Максимовъ Ф. А. стр. 111.  
 Малевскій М. I. стр. 47.  
 Малекъ Г. А. стр. 5, 27, 61.  
 Малецкій М. О. стр. 102.  
 Малина М. А. стр. 109, 110.  
 Малина В. М. стр. 121.  
 Малькевичъ-Ходаковскій П. Л.  
 стр. 10.  
 Малькевичъ Ходаковскій А. Л.  
 стр. 10.

- Мальскій Л. В. стр. 61.  
 Мальченко М. М. стр. 75.  
 Манвеловъ Князь А. Н. стр. 75.  
 Мандражи П. Ю. стр. 28.  
 Мадро В. П. стр. 51.  
 Манукъ-Бей П. Е. стр. 20, 62, 71.  
 Манукъ Бей Е. П. стр. 40, 62, 71.  
 Мануйловъ А. М. стр. 56, 59, 67.  
 Маньковскій Г. С. стр. 36.  
 Моргацкій Е. С. стр. 51.  
 Магвицкій А. К. стр. 56.  
 Марандичъ П. А. стр. 95.  
 Марикъ В. В. стр. 55.  
 Маркаровъ М. стр. 72.  
 Марко П. стр. 122.  
 Марковъ О. П. стр. 28.  
 Марковичъ Д. В. стр. 32.  
 Марковичъ А. В. стр. 50.  
 Марковскій К. М. стр. 37.  
 Марковскій В. К. стр. 125.  
 Марковъ В. Ф. стр. 46.  
 Мarmorъ Ш. З. стр. 38.  
 Мартосъ Е. В. стр. 101.  
 Мартыновскій А. В. стр. 31.  
 Мартыновскій Н. В. стр. 60.  
 Мартыновъ А. П. стр. 113.  
 Мартыновъ Д. Г. стр. 121.  
 Мартынюковъ А. П. стр. 3.  
 Марутянцъ К. стр. 72.  
 Марутянцъ А. стр. 72.  
 Марченко Я. Я. стр. 77.  
 Масло О. Л. стр. 61.  
 Матвѣевъ Н. А. стр. 47.  
 Матвѣевъ Н. И. стр. 83.  
 Мафо Г. X. стр. 61.  
 Махо К. Ф. стр. 6.  
 Махо Θ. К. стр. 39.  
 Мацкевичъ Д. Я. стр. 70.  
 Мацѣвичъ Л. С. стр. 67.  
 Майеръ А. стр. 73.  
 Майдачевскій Л. стр. 87.  
 Майтковъ А. Н. стр. 126.  
 Майхровичъ Ф. П. стр. 130.  
 Мебусъ П. X. стр. 105.  
 Мелега П. К. стр. 34, 38.  
 Мелеги Е. Л. стр. 96.  
 Мелеги И. Н. стр. 90.  
 Мелели Д. Е. стр. 87.  
 Мельниченко П. П. стр. 112.  
 Менкин П. П. стр. 17.  
 Меріакри П. Ф. стр. 33, 37.  
 Меріакри-І. С. стр. 103.  
 Мерманъ О. Ф. стр. 28, 109, 110, 115, 117.  
 Метлеркамповъ П. К. стр. 28.  
 Мейснеръ Ф. Ф. стр. 125.  
 Мигдонія, монах. стр. 67.  
 Мизѣвичъ Ю. К. стр. 4.  
 Мизѣвичъ М. К. стр. 42.  
 Мизѣвичъ Н. К. стр. 108.  
 Миклосъ Н. К. стр. 106.  
 Миленко Л. П. стр. 15, 16, 57.  
 Миллеръ Ф. Ф. стр. 54, 89, 100.  
 Миловидовъ Н. Б. стр. 42.  
 Милоцкій И. Н. стр. 124.  
 Милютинъ Д. Д. стр. 20.  
 Мирлесъ стр. 77.  
 Мирановичъ Θ. Ф. стр. 50.  
 Мироновичъ А. М. стр. 109.  
 Митилно П. Е. стр. 47.  
 Митрофановъ О. И. стр. 96.  
 Митрохинъ С. П. стр. 59.  
 Михайличъ А. М. стр. 50.  
 Михалевичъ Е. Е. стр. 68.  
 Михалеско В. М. стр. 122.  
 Михайловскій М. И. стр. 68.  
 Михайловъ И. В. стр. 23.  
 Михайловъ Ф. П. стр. 24.  
 Михайловъ П. П. стр. 99.  
 Михайловъ Г. К. стр. 110, 130.  
 Михайловъ В. В. стр. 116.

- Михайловъ К. В. стр. 125.  
 Мицополь К. Х. стр. 123.  
 Мичу А. И. стр. 124.  
 Мичу-Николаевичъ М. Н. стр. 40.  
 Мищенко А. Е. стр. 2.  
 Мищенко Е. А. стр. 15, 70.  
 Млодзинскій Н. И. стр. 44.  
 Могилевскій В. Л. стр. 46.  
 Можаровскій А. П. стр. 24.  
 Молчановскій С. И. стр. 35.  
 Молчанскій С. Е. стр. 37.  
 Мошчинскій К. Г. стр. 58.  
 Моравскій Г. Ф. стр. 38, 79.  
 Моргацкій Н. стр. 119.  
 Моргулисъ Б. П. стр. 18.  
 Мордасъ-Поповскій Ф. Д. стр. 10.  
 Москалевъ П. Г. стр. 3.  
 Москалевъ П. С. стр. 39, 85.  
 Мостовой И. Г. стр. 112.  
 Мохрикъ М. Я. стр. 34, 37.  
 Мошанъ Г. Н. стр. 64.  
 Мойсѣевъ В. Г. стр. 24.  
 Мунтянъ Г. П. стр. 6.  
 Мунтянъ Е. А. стр. 82.  
 Мунтянъ П. А. стр. 103.  
 Мунтянъ Ф. Е. стр. 125.  
 Мунтяновъ Г. Н. стр. 82.  
 Муравевичъ А. Г. стр. 61.  
 Мустакъ И. М. стр. 125.  
 Мутафоло М. П. стр. 111, 115,  
 116, 117.  
 Мутьевъ П. стр. 15.  
 Мѣшковъ Г. С. стр. 1.  
 Мѣшковъ А. С. стр. 131.

## И.

- Навроцкій Н. Г. стр. 117  
 Навроцкій В. Г. стр. 116.  
 Нагорный А. Т. стр. 52  
 Надѣинъ П. П. стр. 118  
 Назаретская А. стр. 69.

- Накко А. К. стр. 2, 7, 20  
 Набрапъ Я. А. стр. 104  
 Намѣстникъ К. А. стр. 61.  
 Народоставская В. А. стр. 60.  
 Натензонъ М. Г. стр. 104.  
 Нафанайль а. стр. 66.  
 Начевъ Д. Р. стр. 121.  
 Начевъ Д. Д. стр. 130.  
 Начевъ И. Р. стр. 122  
 Невенгловскій В. Ф. стр. 33.  
 Негруцъ а. стр. 69  
 Немитцъ Ф. Л. стр. 101.  
 Немыскій В. Ф. стр. 126.  
 Нерцъ В. С. стр. 118.  
 Нерцъ Б. С. стр. 128.  
 Неслуховскій С. О. стр. 34.  
 Нечаевъ П. Е. стр. 127.  
 Никитенко А. П. стр. 131.  
 Николаи А. П. стр. 20  
 Николау Г. П. стр. 23.  
 Николаевскій В. В. стр. 3.  
 Никольскій М. М. стр. 30.  
 Никольскій Г. И. стр. 49.  
 Никопольскій Л. Я. стр. 86.  
 Новгородскій П. И. стр. 46.  
 Новикъ Е. Ф. стр. 68.  
 Новиковъ К. И. стр. 124.  
 Новиковъ А. Н. стр. 5, 15.  
 Новицкій А. А. стр. 20.  
 Новицкій И. И. стр. 38.  
 Новгородцевъ А. В. стр. 8, 20,  
 52.  
 Новскій Н. А. стр. 49.  
 Посачевскій Г. И. стр. 24.  
 Ноуръ В. И. стр. 54.  
 Нѣровецкій П. И. стр. 70.  
 Нага А. К. стр. 38.

## О.

- Оать В. П. стр. 15, 16, 56  
 Обреско А. П. стр. 117.



- Овсяный О. В. стр. 89.  
 Огивскій В. Д. стр. 25.  
 Одобашъ С. З. стр. 54, 127.  
 Одобашъ М. З. стр. 133.  
 Окольскій В. Т. стр. 84  
 Окуличъ-Казаринъ Л. С. стр. 43.  
 Ольшевскій В. В. стр. 25.  
 Ольшевскій Г. В. стр. 92, 96.  
 Ольшевскій Я. И. стр. 131.  
 Омеляновичъ В. Н. стр. 102.  
 Онцловъ М. К. стр. 93.  
 Онуфриевъ М. В. стр. 63.  
 Онуфриевичъ О. К. стр. 65.  
 Оппоковъ М. И. стр. 70.  
 Опря В. Е. стр. 88.  
 Орловскій П. И. стр. 21.  
 Ортенбергъ А. А. стр. 23.  
 Осмоловскій Д. И. стр. 52.  
 Осмоловскій В. К. стр. 34.  
 Осовскій В. И. стр. 25.  
 Оссовскій И. Ф. стр. 42.  
 Остржиковскій И. П. стр. 121.  
 Островскій А. А. стр. 61.  
 Островскій Н. Н. стр. 38.  
 Охановъ I. стр. 72.  
 Охоцкій А. А. стр. 86.  
 Охрѣменко В. О. стр. 127.  
 Оцель I. Е. стр. 114, 116.

## III.

- Павловичъ Ф. Л. стр. 86.  
 Павловскій Г. Ф. стр. 20.  
 Павловскій Ф. И. стр. 31.  
 Павловскій К. П. стр. 94.  
 Павловскій А. Н. стр. 92.  
 Павловская В. Д. стр. 132.  
 Павловъ А. А. стр. 29.  
 Павчинскій I. М. стр. 118.  
 Палентрееръ Н. И. стр. 34.  
 Палій В. И. стр. 88.  
 Пальянцъ Т. стр. 72.  
 Пановъ И. С. стр. 121  
 Панфиловъ А. А. стр. 59.  
 Панченко К. С. стр. 36.  
 Папаспираки К. А. стр. 133.  
 Папафиловъ А. А. стр. 25.  
 Папафиловъ Е. М. стр. 116.  
 Парашукъ I. И. стр. 61.  
 Паркалабъ М. Д. стр. 83.  
 Парфеньевъ Д. Ф. стр. 21.  
 Пархомовичъ А. М. стр. 59.  
 Пархомовичъ I. М. стр. 67.  
 Пархомовичъ В. М. стр. 67.  
 Пасальскій А. Т. стр. 58  
 Пасальскій Т. А. стр. 68.  
 Пауновъ Г. И. стр. 123.  
 Паутынскій М. М. стр. 61.  
 Пахопуло К. Д. стр. 123.  
 Пацановская Л. Н. стр. 130.  
 Пашинскій В. Я. стр. 118.  
 Пашкевичъ Г. Ф. стр. 47.  
 Пашковскій М. О. стр. 126.  
 Пащенко Л. Н. стр. 112.  
 Пащенко-Развадовскій В. Л. стр. 75.  
 Педаховскій Л. А. стр. 35.  
 Пеньковскій В. М. стр. 52.  
 Переверзовъ К. А. стр. 103.  
 Перетятковичъ О. И. стр. 14.  
 Переяславцевъ Н. Г. стр. 133.  
 Пержуль Г. Г. стр. 94.  
 Перожинскій П. стр. 20.  
 Пертикъ Н. Т. стр. 131.  
 Пестель В. Ф. стр. 44.  
 Петерсонъ П. В. стр. 113.  
 Петеръ I. Н. стр. 73.  
 Петичинскій И. Х. стр. 42.  
 Петичинскій П. Х. стр. 48.  
 Петренко О. стр. 69.  
 Петрицкій Н. В. стр. 119  
 Петровичъ Е. И. стр. 123  
 Петровскій В. Ф. стр. 117.  
 Петровскій И. Г. стр. 117.



Петровскій Е. К. стр. 10.  
 Петровскій Л. Д. стр. 49.  
 Петровскій Ф. К. стр. 41.  
 Петровъ М. М. стр. 83.  
 Петровъ Ф. З. стр. 99.  
 Петровъ А. П. стр. 127.  
 Пякуловъ Н. С. стр. 61.  
 Пилатенко И. П. стр. 35.  
 Пилони Н. И. стр. 56.  
 Пильсудскій А. М. стр. 76.  
 Пинквензонъ Г. Л. стр. 20.  
 Пяно К. П. стр. 20.  
 Писаренко стр. 72.  
 Писаржевскій К. И. стр. 20.  
 Писаржевскій Д. П. стр. 34.  
 Пятюхъ Т. М. стр. 128.  
 Плотровскій П. П. стр. 32.  
 Плакида И. Л. стр. 130.  
 Плаксинъ В. В. стр. 74.  
 Плятьевъ П. М. стр. 51.  
 Пломанъ Э. А. стр. 94.  
 Погонъ П. В. стр. 93.  
 Пожарскій А. І. стр. 5.  
 Покровскій А. Е. стр. 127.  
 Поливенко В. Д. стр. 88.  
 Полонскій П. И. стр. 74.  
 Поляковъ П. А. стр. 67.  
 Полянскій Л. Н. стр. 65.  
 Полянскій А. І. стр. 105.  
 Повсе Е. М. стр. 107.  
 Понятовская А. стр. 69.  
 Понятовская В. Е. стр. 69.  
 Попа Е. Н. стр. 2.  
 Попа Д. К. стр. 43.  
 Попа П. Ф. стр. 93.  
 Попандопуло А. И. стр. 60.  
 Попандопуло Э. К. стр. 61.  
 Попель І. И. стр. 93.  
 Попицкій П. Т. стр. 94.  
 Поповичъ П. М. стр. 5.  
 Поповичъ М. Н. стр. 25.  
 Поповичъ Э. М. стр. 39.

Поповъ А. П. стр. 56.  
 Поповичъ И. В. стр. 65.  
 Поповъ С. В. стр. 113.  
 Поповъ І. К. стр. 121.  
 Поповъ С. А. стр. 122.  
 Поповъ Г. В. стр. 123.  
 Порторескуль П. К. стр. 20.  
 Порфирій иг. стр. 66.  
 Пославская Э. стр. 69.  
 Постниковъ Г. М. стр. 67.  
 Праницкій Д. П. стр. 65.  
 Предаевичъ Д. стр. 72.  
 Препелица Д. А. стр. 19.  
 Пржеборовскій С. Ф. стр. 55.  
 Пражецлавскій А. Ф. стр. 36.  
 Пригорянь В. Е. стр. 54.  
 Прилуцкій А. А. стр. 37.  
 Пристува В. И. стр. 125.  
 Проданъ И. С. стр. 57.  
 Прожиковъ Д. П. стр. 6.  
 Прокешъ И. Э. стр. 28.  
 Проценко Е. Э. стр. 64.  
 Пршемецкій А. И. стр. 118.  
 Пугачевскій Г. М. стр. 43.  
 Пузинскій Ф. А. стр. 35.  
 Пуришкевичъ А. С. стр. 65.  
 Пуришкевичъ с. стр. 114.  
 Пуришкевичъ М. В. стр. 117.  
 Пясецкій А. К. стр. 101.  
 Пятибобовъ А. П. стр. 56.  
 Пынтя Г. стр. 124.

## Р.

Радзишевскій А. стр. 73.  
 Радзіовскій С. О. стр. 109.  
 Радіоновъ М. Г. стр. 130.  
 Радіоновъ П. Д. стр. 129.  
 Радіоновъ В. И. стр. 131.  
 Радіоновъ М. стр. 121.  
 Радовъ П. стр. 121.  
 Радомицкій А. К. стр. 77.

- Разбишъ Л. Л. стр. 37.  
 Разумовскій С. П. стр. 25.  
 Райко Т. Н. стр. 29.  
 Ракицкій А. В. стр. 125.  
 Раковица К. Е. стр. 103.  
 Ралли К. П. стр. 13, 40, 80.  
 Ралли А. М. стр. 20, 40, 85.  
 Ралли П. С. стр. 116.  
 Ралли С. П. стр. 107.  
 Ратушенко П. Д. стр. 28, 110, 115.  
 Ратушенко Н. И. стр. 116.  
 Ратко Д. Р. стр. 20, 37.  
 Ратминдеръ Г. П. стр. 56.  
 Ревисъ И. Л. стр. 100.  
 Рейдель I. Ф. стр. 17.  
 Реймеръ М. В. стр. 116.  
 Рейслеръ Е. -Н. стр. 23.  
 Рейтеръ М. X. стр. 20.  
 Рекеъ А. П. стр. 5.  
 Ржевскій Д. И. стр. 49.  
 Ржепницкій А. Ф. стр. 101.  
 Рженишевскій П. Г. стр. 118.  
 Ржондковскій Ф. М. стр. 104,  
 107.  
 Риддерстремъ Ф. Л. стр. 53.  
 Риссъ О. Л. стр. 83.  
 Родкевичъ Л. С. стр. 63.  
 Рогальскій Г. И. стр. 119.  
 Роговщукъ П. Я. стр. 24.  
 Розенъ баронъ Н. К. стр. 83, 85.  
 Розенбергъ С. Е. стр. 90.  
 Розенштрахъ М. А. стр. 73.  
 Ройбулъ И. П. стр. 83.  
 Ройзенъ I. В. стр. 22.  
 Ройтманъ Э. А. стр. 34, 38.  
 Рокицкій О. И. стр. 82.  
 Романъ Ф. А. стр. 125.  
 Романи П. М. стр. 109.  
 Романовъ Ф. М. стр. 44.  
 Романовъ Т. И. стр. 22.  
 Романовскій А. С. стр. 76.  
 Ронталеръ Э. А. стр. 114, 115.  
 Ронталеръ Р. Б. стр. 78.  
 Россовскій С. М. стр. 42.  
 Рошка М. Е. стр. 70.  
 Роццаховскій И. Г. стр. 70.  
 Роцковскій Ф. И. стр. 88.  
 Руденковъ В. Е. стр. 25.  
 Руновская Е. Ф. стр. 59.  
 Руновская Л. Ф. стр. 60.  
 Русановъ Н. Д. стр. 80.  
 Русановъ К. Д. стр. 105.  
 Русановъ П. Д. стр. 47.  
 Руссо К. А. стр. 54, 90.  
 Руссовъ А. стр. 114.  
 Руссовъ П. С. стр. 115.  
 Рущинская А. стр. 69.  
 Рыбальченко М. Д. стр. 111.  
 Рыковская С. Н. стр. 106.  
 Рыхлицкій П. П. стр. 86.  
 Ръзановъ П. К. стр. 104.

## С.

- Савельевъ В. К. стр. 128.  
 Савицкій Н. П. стр. 117.  
 Савицкій А. М. стр. 23.  
 Савченко-Осмоловскій Т. Т. стр.  
 105.  
 Садовскій С. X. стр. 37.  
 Сакмановъ А. К. стр. 112.  
 Самсоновъ К. Н. стр. 117.  
 Самсоновъ Н. Г. стр. 52.  
 Самсоновъ П. В. стр. 63.  
 Самуильсонъ А. П. стр. 36.  
 Сандуловъ К. А. стр. 120.  
 Сандуца Е. С. стр. 110.  
 Саницкій В. М. стр. 10.  
 Сапфировъ Я. Л. стр. 25.  
 Сатовскій И. X. стр. 29.  
 Саундерсъ Е. К. стр. 69.  
 Сахаровъ Е. А. стр. 67.  
 Сахновскій П. Ф. стр. 47.  
 Сваричевскій А. Г. стр. 3.

- Сваричевскій М. Ф. стр. 32.  
 Сваричевскій М. Г. стр. 80.  
 Свидерскій А. Л. стр. 33.  
 Севастьяновъ И. И. стр. 119.  
 Севастьяновъ Г. К. стр. 57.  
 Севвовъ І. І. стр. 88.  
 Селивановъ Н. И. стр. 47.  
 Семеновъ Я. И. стр. 3, 7.  
 Семеновъ В. Р. стр. 75.  
 Семиградова М. П. стр. 28, 61.  
 Семиградова А. Д. стр. 25.  
 Семиградова Е. О. стр. 28.  
 Семиградовъ Ѳ. И. стр. 14, 40.  
 Семиградовъ И. И. стр. 14, 19,  
 38, 40, 61.  
 Семиградовъ И. И. стр. 40, 61,  
 79, 81, 85.  
 Семиградовъ Е. И. стр. 91.  
 Семиградовъ П. И. стр. 90.  
 Семко-Савойскій Л. Н. стр. 4.  
 Сербиновъ И. А. стр. 18.  
 Сербова Е. стр. 69.  
 Сербовъ С. И. стр. 40.  
 Сергій арх. стр. 8, 61, 62.  
 Сергѣевъ И. В. стр. 58.  
 Сердюковъ Р. Г. стр. 20.  
 Середенко Н. А. стр. 59.  
 Сефферъ Г. В. стр. 26, 80.  
 Сибирскій К. К. стр. 4.  
 Сидери П. Д. стр. 115.  
 Сикорскій Т. И. стр. 65.  
 Силинъ А. И. стр. 52.  
 Сивадино И. П. стр. 14, 36,  
 40, 85.  
 Синесій иг. стр. 66.  
 Скальскій Н. Н. стр. 117.  
 Скальскій П. М. стр. 90.  
 Скальскій Н. М. стр. 31.  
 Скляревскій Ф. С. стр. 108.  
 Скомскій В. М. стр. 26.  
 Скоповскій К. О. стр. 110.  
 Скрипковскій К. С. стр. 113.  
 Скузьскій С. О. стр. 121.  
 Скузьскій Ѳ. К. стр. 128.  
 Славинская В. К. стр. 69.  
 Сливинскій Л. С. стр. 115.  
 Сливкинъ Ш. Л. стр. 21.  
 Слуцкій М. Б. стр. 17.  
 Смиреномудровъ В. К. стр. 68.  
 Смирновъ Ф. Л. стр. 123.  
 Смирновъ В. О. стр. 124.  
 Смирнова М. Н. стр. 130.  
 Смогоржевскій Х. Я. стр. 119.  
 Смоленскій П. М. стр. 85.  
 Смолинъ Ц. Н. стр. 82, 86.  
 Снитовскій І. О. стр. 114.  
 Сявсаревъ Н. П. стр. 116.  
 Собанскій К. Л. стр. 49.  
 Собанскій В. С. стр. 88.  
 Сокальскій Н. П. стр. 20.  
 Соколовскія А. И. стр. 47.  
 Соколовскій Н. В. стр. 87.  
 Сокольниковскій И. С. стр. 41.  
 Соколовъ Н. Н. стр. 54, 114.  
 Соколовъ А. Т. стр. 36.  
 Соколовъ В. А. стр. 41, 50.  
 Соколовъ В. И. стр. 112.  
 Соловьевъ В. Ф. стр. 30.  
 Соловьевъ В. Б. стр. 48.  
 Соловьевъ В. Л. стр. 53, 55, 59.  
 Соловьевъ Ѳ. Ѳ. стр. 53, 54,  
 62.  
 Соловьевъ-Добржанскій В. А.  
 стр. 5, 39.  
 Соловкинъ Н. К. стр. 103.  
 Солуха Л. Г. стр. 30.  
 Сольскій С. В. стр. 52.  
 Сосунова А. И. стр. 62.  
 Софіановъ Е. И. стр. 114, 116.  
 Софроновичъ П. стр. 132.  
 Спивакъ Л. Х. стр. 112.  
 Спояло Д. И. стр. 96.  
 Спытецкій Ф. М. стр. 47.  
 Сребницкій Е. В. стр. 129.



- Ставила Е. Е. стр. 39.  
 Стадниковъ Ф. П. стр. 6.  
 Стадницкій П. Т. стр. 64.  
 Стамати К. В. стр. 4.  
 Стамати К. К. стр. 20.  
 Стамати Х. Е. стр. 97.  
 Стамати М. К. стр. 101.  
 Стаменовъ Г. С. стр. 129.  
 Стамо Ю. З. стр. 130.  
 Стамо М. Н. стр. 101.  
 Стамо Н. З. стр. 101.  
 Станевичъ И. Е. стр. 93.  
 Станкевичъ В. С. стр. 36.  
 Старанкевичъ Г. Т. стр. 58.  
 Стасивевичъ Н. О. стр. 68.  
 Стафидовъ Н. Д. стр. 111.  
 Стегаревъ Т. Г. стр. 43.  
 Стебольшиковъ М. М. стр. 60.  
 Стелинговскій Г. И. стр. 41.  
 Стемковскій И. В. стр. 98.  
 Степановъ Г. С. стр. 115.  
 Степановъ С. стр. 132.  
 Степановъ Л. С. стр. 22.  
 Степановъ Е. И. стр. 40.  
 Степанъ епископъ стр. 71.  
 Стефановичъ В. С. стр. 100.  
 Стецкій Л. Л. стр. 47.  
 Стовинскій В. К. стр. 57.  
 Стовикъ Ю. О. стр. 55.  
 Стопневичъ А. В. стр. 4.  
 Стояновскій В. С. стр. 32.  
 Стояновъ И. стр. 121.  
 Стояновъ Н. И. стр. 3.  
 Стояновъ Е. К. стр. 40.  
 Стоянъ Е. Д. стр. 128.  
 Стоцкій М. М. стр. 22.  
 Стратоновъ В. И. стр. 20.  
 Стремоуховъ А. Ф. стр. 116.  
 Стржельбицкій К. В. стр. 26.  
 Стржижевскій П. И. стр. 88.  
 Строгоновъ А. Г. стр. 20.  
 Строй-Стояновъ Ф. И. стр. 55.  
 Стуртъ Д. Ф. стр. 107.  
 Стрѣльцовъ А. А. стр. 44.  
 Суржековъ П. Д. стр. 124.  
 Сумневичъ Е. А. стр. 110.  
 Суричь И. Ф. стр. 111.  
 Суричанъ Д. И. стр. 133.  
 Суручанъ Д. И. стр. 8, 40.  
 Суручанъ И. К. стр. 61.  
 Сухино Я. М. стр. 105.  
 Суходольскій Л. П. стр. 29.  
 Сухоруковъ Д. Д. стр. 115.  
 Сухоцкій стр. 53.  
 Сушевскій А. Н. стр. 37.  
 Сюлькъ П. Я. стр. 55.  
 Сярчинскій В. Е. стр. 40.  
 Сѣверинъ Е. стр. 69.  
 Сѣмашко І. Н. стр. 14, 18, 40.  
 Сѣньковскій И. С. стр. 46.  
 Сѣроцинскій М. С. стр. 4, 63.  
 Сѣроцинскій М. Г. стр. 30.  
 Сѣроцинскій Ф. Г. стр. 41.  
 Сырбъ М. И. стр. 40, 57, 79,  
 80.  
 Сырбъ М. Е. стр. 85.  
 Сырбуль М. А. стр. 91.  
 Сычевъ С. И. стр. 90.

## Т.

- Таламузи А. Х. стр. 90.  
 Таламузи Х. Ф. стр. 88, 91.  
 Талпа Н. К. стр. 97, 99.  
 Танскій С. Ф. стр. 1, 2, 7, 8,  
 11, 12, 13, 27, 28, 61.  
 Тарасевичъ А. І. стр. 23.  
 Тарчинскій Б. С. стр. 2.  
 Тарановская Н. Я. стр. 107.  
 Тарановскій И. Ц. стр. 33.  
 Татензянцъ стр. 71.  
 Твердохлѣбовъ В. П. стр. 15,  
 16, 59.  
 Твердохлѣбовъ Н. Э. стр. 19.



- Теника К. А. стр. 81.  
Телесницкій Л. Н. стр. 23.  
Терлецкій Т. Θ. стр. 10.  
Терлецкій А. П. стр. 42.  
Тереховъ П. А. стр. 122.  
Тетрадъ К. П. стр. 123.  
Теутъ К. Θ. стр. 117.  
Тиктинъ И. Г. стр. 37.  
Тимофьева М. стр. 69.  
Тимченко Г. П. стр. 25.  
Тивика А. Д. стр. 52.  
Тихоновъ П. В. стр. 122.  
Тихоновъ М. П. стр. 122.  
Тіуновъ Д. П. стр. 54, 84, 95.  
Тобѣлевичъ М. К. стр. 118.  
Толстая А. В. стр. 115.  
Томашевскій Г. Ф. стр. 35.  
Томачинскій Н. А. стр. 117.  
Томачинскій А. Н. стр. 114.  
115, 117.  
Томулецъ С. Е. стр. 40  
Томулецъ Θ. Е. стр. 9, 11, 18,  
131.  
Топаловъ К. И. стр. 65  
Топаловъ С. И. стр. 65.  
Топаловъ К. стр. 100.  
Топаловъ С. стр. 128.  
Топаловъ Г. Θ. стр. 121.  
Тополіусъ М. К. стр. 68.  
Торгоньевъ А. Н. стр. 10  
Торгашевъ И. К. стр. 118.  
Тосунянцъ А. стр. 72.  
Трахтенбергъ И. С. стр. 38.  
Трахтенбергъ А. Г. М. стр. 99.  
Трентовіусъ О. А. стр. 76  
Тржицнйскій П. К. стр. 34, 37.  
Трофимовъ П. И. стр. 24.  
Троицкій В. Ф. стр. 30.  
Троицкій И. Н. стр. 114.  
Троицкая С. Д. стр. 116.  
Троицкій М. И. стр. 127.  
Тромбецкій В. И. стр. 95.  
Трушевскій А. Ф. стр. 41.  
Трясцовскій А. Г. стр. 33, 37.  
Тульчановъ Ф. П. стр. 120.  
Турковскій В. Е. стр. 26  
Туржанскій И. И. стр. 96.  
Туховичъ В. В. стр. 23  
Тушинскій С. Ф. стр. 3  
Тушинскій В. К. стр. 97.  
Тыссовскій К. И. стр. 45.  
Тютинманъ С. Л. Н. стр. 73.  
Тютинманъ И. Н. стр. 102.
- У.
- Уаровъ А. А. стр. 57, 67.  
Угриновичъ П. Ф. стр. 127.  
Ульяновъ В. Г. стр. 108  
Ульяновъ Г. И. стр. 104  
Ульгрень Г. М. стр. 36.  
Унтъ-Молдованъ И. М. стр. 133.  
Усаневичъ П. П. стр. 37.  
Ускать А. стр. 71.
- Ф.
- Фальтинъ Р. стр. 73.  
Февронія м. стр. 67.  
Федоровъ И. К. стр. 47  
Федоровъ А. Б. стр. 43.  
Фези Г. Ф. стр. 90.  
Фельдштейнъ К. Н. стр. 26.  
Феона Л. И. стр. 93  
Фигурскій И. Ф. стр. 98.  
Филиповъ В. М. стр. 120.  
Филиповскій В. В. стр. 2, 7  
Филодоръ Э. И. стр. 101.  
Фивкель Э. В. стр. 60  
Фитингофъ М. Г. стр. 26.  
Фишеръ А. А. стр. 39.  
Фишеръ О. О. стр. 101.  
Флисфедеръ Д. И. стр. 17  
Флора И. И. стр. 22.

Флоринъ Е. К. стр. 80, 81.  
 Флоровъ П. С. стр. 65.  
 Флюштеръ П. С. стр. 123.  
 Фокшъ В. П. стр. 116.  
 Фокшавянецъ М. стр. 72.  
 Фолте Ю. П. стр. 67.  
 Фомовъ В. Д. стр. 20.  
 Фоть Г. П. стр. 57, 60.  
 Фотинскій Н. П. стр. 132.  
 Фотіевъ Н. П. стр. 84.  
 Фохтъ фонъ О. К. стр. 28, 115.  
 Францкевичъ Е. Ф. стр. 79.  
 Фрейделисъ А. Л. стр. 22.  
 Фридманъ Г. П. стр. 67.  
 Фриммъ М. П. стр. 8, 20, 26,  
 54.  
 Фроловъ Е. С. стр. 78.  
 Фурсевичъ Г. П. стр. 25.

### Ж.

Хабловскій Н. М. стр. 32.  
 Хаджамъ П. стр. 54.  
 Хаджи-Димовъ В. стр. 122.  
 Хаджи-Ивановъ П. А. стр. 122.  
 Хаджи-Коли М. К. стр. 54, 81.  
 Хаджи-Маркаровъ Г. И. стр.  
 104, 107.  
 Хазанджянцъ Б. стр. 71, 72.  
 Хараламбъ А. М. стр. 9.  
 Харжевскій Л. Г. стр. 49.  
 Харизаменовъ Г. стр. 90.  
 Харчевниковъ П. И. стр. 61.  
 Харьюзовъ И. А. стр. 45.  
 Хелковскій Л. И. стр. 34, 37.  
 Херцъ К. Г. стр. 40, 82.  
 Херцъ К. Е. стр. 85.  
 Хилецкій И. Н. стр. 27.  
 Хивкисъ І. стр. 73.  
 Хивкисъ І. Д. стр. 17.  
 Хинкуловъ О. Л. стр. 38.  
 Хльбовскій А. И. стр. 43.

Хмѣлевскій К. О. стр. 89.  
 Ходоровичъ А. Э. стр. 26.  
 Холодный Степаненко М. Н. стр.  
 113.  
 Хомицкій Н. К. стр. 91.  
 Хршановскій П. Ф. стр. 104.  
 Хршановскій А. Ф. стр. 34, 37.  
 Храбровъ Э. П. стр. 127.  
 Храпко С. Д. стр. 87.  
 Хувинъ Р. стр. 122.  
 Худяковъ С. Я. стр. 75.

### Ц.

Цвикла П. стр. 73.  
 Цейль А. В. стр. 53.  
 Целлеръ Л. стр. 73.  
 Цецыновскій О. Г. стр. 10.  
 Цура Н. Г. стр. 121.

### Ч.

Чайковскій М. П. стр. 114.  
 Чайковскій В. стр. 22.  
 Чакиръ М. М. стр. 68.  
 Чаманскій Г. Ю. стр. 38.  
 Чаплинскій А. П. стр. 48.  
 Чебанъ О. Е. стр. 132.  
 Чебановъ К. Ф. стр. 123.  
 Чебановъ І. М. стр. 124.  
 Чебаненко А. Ф. стр. 112.  
 Чеботаревъ К. С. стр. 95.  
 Чевдаръ Г. Ф. стр. 109.  
 Чеглоковъ П. Г. стр. 47.  
 Чегорянъ А. С. стр. 69.  
 Чекавскій О. О. стр. 82, 84.  
 Чепче С. К. стр. 112.  
 Червенводали Л. Х. стр. 14.  
 Червенводали П. К. стр. 20.  
 Червенводали Н. А. стр. 60.  
 Черноморченко П. Г. стр. 112.  
 Чернатиный В. А. стр. 92, 95.

Чернятинъ А. А. стр. 98.  
 Черкезь И. М. стр. 99, 100,  
 101.  
 Чернолускій И. І. стр. 76.  
 Чернявскій І. О. стр. 20.  
 Чеховскій О. П. стр. 47.  
 Чолакъ Д. М. стр. 9.  
 Чоповскій - Ковонученко Л. О.  
 стр. 26.  
 Чораанць С. стр. 72.  
 Чораанць К. стр. 72.  
 Чорбаджоголо К. Ю. стр. 36, 40.  
 Чубаровъ К. К. стр. 118.  
 Чубаровъ К. М. стр. 98.  
 Чубаровъ В. К. стр. 119.  
 Чубарова В. М. стр. 122.  
 Чудецкій П. И. стр. 67.  
 Чудецкая В. И. стр. 69.  
 Чудновскій Б. А. стр. 111.  
 Чулярка С. К. стр. 23.

### III.

Шавровъ Т. В. стр. 74.  
 Шадлинскій С. В. стр. 48.  
 Шаганявъ М. П. стр. 69.  
 Шакинъ П. Д. стр. 42.  
 Шапира Ю. стр. 73.  
 Шардтъ Я. стр. 73.  
 Шатуновъ К. О. стр. 54.  
 Шафировъ В. А. стр. 2.  
 Шварцманъ Ф. Л. стр. 22.  
 Швыдковскій А. Н. стр. 108.  
 Шевичъ С. Д. стр. 76.  
 Шейдевантъ Л. И. стр. 18, 20.  
 Шейновъ Г. А. стр. 129.  
 Шейковскій С. И. стр. 129.  
 Шейковскій И. М. стр. 45.  
 Шейковскій А. М. стр. 50.  
 Шельгаммеръ Н. И. стр. 127

Шептиличъ - Херцеско А. И.  
 стр. 85.  
 Шептифраць И. И. стр. 86.  
 Шереметевъ В. С. стр. 51.  
 Шестаковъ П. Л. стр. 30.  
 Шестоперовъ В. Л. стр. 25.  
 Шимановскій О. И. стр. 33.  
 Шимановскій А. И. стр. 55.  
 Шиманскій С. О. стр. 9.  
 Шиманскій И. И. стр. 98.  
 Шиманскій Э. И. стр. 102.  
 Шименовъ С. Д. стр. 61.  
 Шимкевичъ А. Л. стр. 1.  
 Шишковская А. И. стр. 130.  
 Шлихемейеръ А. И. стр. 18,  
 36.  
 Шкляревскій М. А. стр. 80.  
 Шкуратовъ Е. А. стр. 41.  
 Шмидтъ К. А. стр. 18, 19, 40,  
 53, 61, 81.  
 Шмидтъ М. И. стр. 19, 28.  
 Шмитовъ В. И. стр. 33, 37.  
 Швель I. стр. 73.  
 Шостаковскій О. Т. стр. 3.  
 Шостаковскій П. Д. стр. 70.  
 Шостаковскій М. М. стр. 31.  
 Шостацкій Х. Д. стр. 101.  
 Шпаковичъ О. С. стр. 121, 129.  
 Шпаковичъ Т. Д. стр. 130.  
 Шпаковскій С. Л. стр. 20.  
 Шпаковскій Е. А. стр. 40.  
 Шпицбартъ Р. К. стр. 76.  
 Штейнбергъ Ф. Г. стр. 56.  
 Штивельманъ З. Л. стр. 23.  
 Штримеръ М. М. стр. 34.  
 Шубертъ Л. А. стр. 25.  
 Шульга В. В. стр. 118.  
 Шульцъ-Моро С. И. стр. 34.  
 Шуманскія Р. А. стр. 60.  
 Шумлянскій П. О. стр. 27



**Ш.**

- Щегловъ Д. В. стр. 69.  
 Щербина И. Ф. стр. 120.  
 Щипило - Польская Н. В. стр. 60.  
 Щипило - Польская С. В. стр. 60.  
 Щука Г. И. стр. 92.

**Э.**

- Эйхе К. П. стр. 4.  
 Эмасынецъ А. стр. 72.  
 Энгельгардтъ Н. С. стр. 37.  
 Эржіу Н. К. стр. 14, 87, 91.  
 Эржіу А. К. стр. 88.  
 Эржіу И. И. стр. 91.  
 Эрленвейнъ А. А. стр. 107.

**Ю.**

- Юдевицъ Д. П. стр. 48.  
 Юрашко К. С. стр. 39.  
 Юревичъ И. Ф. стр. 44.  
 Юркевичъ Н. Я. стр. 42.  
 Юрчевскій И. Л. стр. 37.  
 Юрчевскій И. В. стр. 34.  
 Юрьевъ Д. С. стр. 111.  
 Юрьевъ В. Д. стр. 47.

**Я.**

- Яблонскій В. И. стр. 46.  
 Яворскій Н. И. стр. 109.

- Яворскій Ю. Ф. стр. 37.  
 Яворскій К. П. стр. 61.  
 Яворскій Д. К. стр. 68.  
 Яворскій М. П. стр. 76.  
 Яворскій Н. К. стр. 129.  
 Яворскій И. С. стр. 104.  
 Яворскій В. Д. стр. 133.  
 Яворскій М. Я. стр. 99.  
 Яновскій К. Г. стр. 104.  
 Яновскій А. М. стр. 18.  
 Яновскій Л. К. стр. 107.  
 Яновъ В. А. стр. 76.  
 Яловичъ Ф. А. стр. 30.  
 Яновчикъ А. В. стр. 58.  
 Янушевскія Л. Н. стр. 84.  
 Янушевскій С. О. стр. 104.  
 Янушкевичъ А. Л. стр. 42.  
 Якубовичъ В. А. стр. 31.  
 Ямболовъ Д. М. стр. 129.  
 Ясинкевичъ В. Ф. стр. 43.  
 Ясинскій Е. С. стр. 122.  
 Яскевичъ Л. Л. стр. 4.  
 Яцимирскій В. О. стр. 132.  
 Яцимирскій Т. В. стр. 51.  
 Ящинскій В. К. стр. 96.

**Ө.**

- Өемелиди М. К. стр. 115.  
 Өеодосіу М. Е. стр. 84.  
 Өеодосіу И. Е. стр. 20, 84.  
 Өеофанъ і. стр. 66.  
 Өеофанъ и. стр. 66.  
 Өитовъ П. И. стр. 122, 130,  
 131.





# КАРТА

## БЕССАРАБСКОЙ ГУБЕРНИИ.

Масштабъ. Въ Англійскомъ дюймѣ 60 верста.

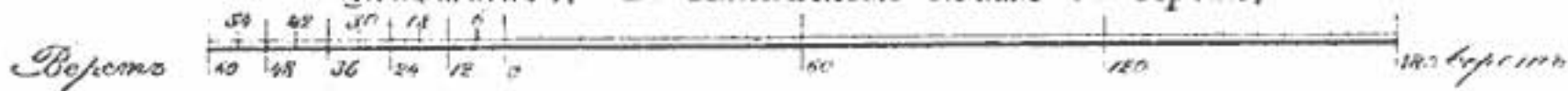

THE UNIVERSITY OF CHICAGO

PHYSICS DEPARTMENT

PHYSICS 311

LECTURE 1

MECHANICS

1.1



Цѣна 50 коп.

14807  
83.



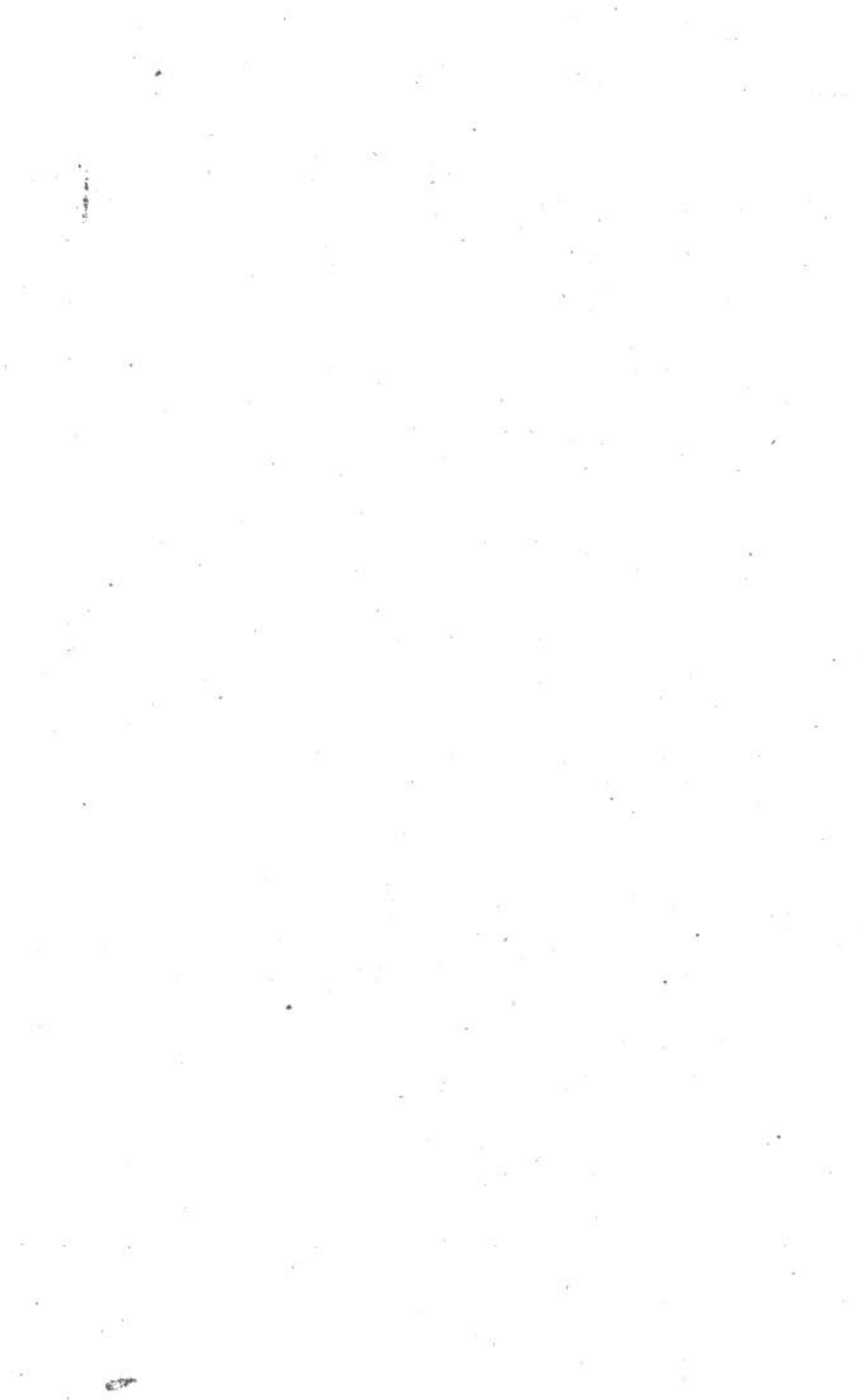

✓ m





C595 Bee

553.

1885